

COMMITTENTE



REGIONE SICILIANA  
COMUNE DI VIZZINI  
Provincia di Catania

INTERVENTO

Programma Innovativo in Ambito Urbano  
"Contratto di Quartiere II - Colle del Castello"



## PROGETTO ESECUTIVO

(D. Lgs. 163/2006, art.93 - D.P.R. 207/2010, art.33 e segg. - L.R. 12/2011)

VISTI

ELABORATO N°	OGGETTO
E	ELABORATI TECNICO-ECONOMICI
E.10	SCHEMA DI CONTRATTO E CAPITOLATO SPECIALE D' APPALTO

## RAGGRUPPAMENTO TEMPORANEO PROFESSIONISTI :

 <p>via Papa Giovanni XXIII, 13/A 93018 Santa Caterina Vili ss (CL) P.IVA e c.f. 01673260855 tel/fax 0934.679270 e-mail info@itosprogetti.191.it www.itosprogetti.191.it</p> <p>Direttore tecnico Arch. Alfonso Ippolito</p>	 <p>SISTEMA DI QUALITA' AMBIENTALE ISO 9001:2000</p>	Arch. Gaetano Tosto	Arch. Chiara Lanza (Giovane Professionista)	
		Arch. Cecilia Tosto (Giovane Professionista)	Geol. Luigi Butticè	
REVISIONE	REDATTORE	CONTROLLO	VISTO E APPROVAZIONE	DATA
0	Geom. Santo Emma	Arch. Giuseppe Ippolito	Arch. Alfonso Ippolito	30/07/2012
1				
COMMESSA	CATEGORIA	NOME FILE	IDENTIFICATIVO	
2012-02	04 - PROGETTO ESECUTIVO / E - ELABORATI TECNICO-ECONOMICI	Tav E.10 - CSA e Schema Contratto.pdf	litos.2014.004577	

REGIONE SICILIANA  
COMUNE DI VIZZINI  
PROVINCIA DI CATANIA

**CAPITOLATO SPECIALE D'APPALTO**

PROGETTO dei lavori occorrenti per il  
**Programma innovativo in ambito urbano**  
**“Contratto di Quartiere II – Colle del Castello”**

**IMPORTO DEI LAVORI:**

In appalto	€	2.280.073,71
A disposizione	€	1.184.394,29
Attività di sperimentazione	€	35.532,00
<hr/>		
<b>COMPLESSIVO</b>	<b>€</b>	<b>3.500.000,00</b>

CIRCOLARE DELLA PRESIDENZA DEL CONSIGLIO DEI MINISTRI - GABINETTO - 17 dicembre 1957, n. 82819 - **Norme di unificazione dei materiali e dei macchinari in genere e per l'esecuzione, il collaudo e la protezione degli impianti e delle costruzioni.**

Il Consiglio Nazionale delle Ricerche con lettera del 6 novembre scorso ha comunicato quanto appresso:

"In base all'art. 4 del D.L.L. 1 marzo 1945, n. 82 è stato affidato al Consiglio Nazionale delle Ricerche il compito di preparare norme per l'unificazione di materiali, strumenti, apparecchi ed accessori vari per usi tecnici e scientifici, nonché per l'esecuzione il collaudo e la protezione degli impianti e delle costruzioni.

Il C.N.R. a mezzo dei propri organi tecnici e tramite le organizzazioni qualificate ad esso coordinate, quali l'Ente Nazionale Italiano di Unificazione (UNI) per i prodotti industriali in genere e il Comitato Elettrotecnico Italiano (CEI) per il settore particolare dell'elettrotecnica ha pubblicato numerosi testi normativi e tabelle di norme altamente specializzate la cui applicazione indubbiamente semplifica taluni problemi relativi alla produzione all'accettazione e all'impiego di materiali e prodotti mentre favorisce il processo di riduzione dei costi di produzione nella industria, la risoluzione dei problemi relativi alla intercambiabilità dei prezzi e lo sviluppo degli scambi internazionali.

E sotto quest'ultimo aspetto l'applicazione di dette norme riveste ora un notevole carattere di evidente attualità ed importanza in vista della realizzazione dell'integrazione economica europea e dei processi di automazione, il cui impiego è in corso di sviluppo.

Questo Consiglio si permette pertanto di richiamare l'attenzione di codesta Presidenza sulla necessità che tale norme siano osservate nella più larga misura dalle Amministrazioni dello Stato e dagli Enti ed Aziende che comunque impieghino fondi di Stato per gli acquisti e per la produzione di materiali e prodotti industriali e per la realizzazione di nuovi impianti o per il rinnovamento e la conservazione di attrezzature già esistenti. Ed è da prevedere che la applicazione di tali norme da parte degli Enti statali e parastatali sarà un efficace incitamento anche per le ditte private a generalizzare le norme stesse a tutto vantaggio dell'economia nazionale e degli scambi internazionali dei prodotti e delle prestazioni, agevolando nel contempo l'auspicato inserimento dell'industria italiana nel circuito produttivo europeo.

Tutto ciò premesso si prega codesta Presidenza di voler rivolgere a tutti i Ministeri una circolare per richiamare i concetti suaccennati ed invitare i Ministeri stessi ad applicare e far applicare le norme in oggetto anche mediante esplicito riferimento nei capitolati e negli ordini di fornitura".

Si pregano le Amministrazioni in indirizzo di volere tenere presenti i suggerimenti del Consiglio Nazionale delle Ricerche.

CIRCOLARE DEL MINISTERO LL.PP. 9 MARZO 1964, N. 1190.

**Capitolati speciali d'appalto.**

Con circolare di questo Ministero, n. 3874 del 19 agosto 1959 venne disposto quanto appresso:

«Si è avuto occasione di rilevare che frequentemente i Capitolati Speciali di appalto che pervengono, per il seguito di competenza, allo scrivente Ispettorato Contratti, non appaiono redatti con la chiarezza, precisione e cura necessarie.

In particolare si osserva che vengono usati, per la redazione di tali atti, schemi da tempo superati corretti con semplici tratti di penna nelle parti inutilizzate e intercalati, poi, da fogli dattiloscritti e da numerose aggiunte, anche a mano, nelle parti mancanti.

Parimenti, detti elaborati non vengono, per ogni foglio, come prescritto numerati, bollati e vidimati dal titolare dell'Ufficio che li ha redatti e contengono, specie per quanto riguarda i prezziari, dati inesatti, abrasioni e correzioni incerte.

Tutto ciò potrebbe ovviamente dar luogo, come di fatto si è verificato, a incresciose contestazioni con le imprese appaltatrici. Al riguardo si fa presente che per il primo comma dell'art. 330 della legge 20 marzo 1865 n. 2248 (disposizioni fondamentali sui lavori pubblici) il Capitolato Speciale di appalto costituisce parte integrante del contratto e si richiama - per l'esatta osservanza - quanto, per la redazione di tali atti, in relazione anche al contenuto dei comma precedenti, prescrive l'ultimo comma dell'art. 1 del D.M. 29 maggio 1895 (Norme per la compilazione dei progetti di opere di competenza del Ministero dei Lavori Pubblici che così recita:

"Non minore attenzione sarà usata nella compilazione del Capitolato d'appalto il quale dovrà contenere tutte le prescrizioni per l'esecuzione di lavori chiaramente espresse, in modo da non dare luogo ad erronee interpretazioni evitando, così, per quanto possibile, le questioni e le conseguenti liti con gli assuntori".

Si richiamano, altresì, le specifiche norme dettate al riguardo dal successivo art. 22 del citato D.M. 29 maggio 1895.

Ciò premesso, si avverte che in avvenire l'Ispettorato Contratti sarà costretto, per non dover assumere indebite responsabilità, a restituire agli Uffici di provenienza gli elaborati di che trattasi, ove non risultino redatti in conformità delle norme su riferite.

Eccezionalmente potranno consentirsi solo correzioni dattiloscritte di modesta entità convalidate, sempre e singolarmente, mediante dichiarazione a firma del redattore e del titolare dell'Ufficio che ha redatto il progetto».

Poiché gli inconvenienti che diedero luogo alle disposizioni di cui sopra continuano, non di rado, a verificarsi, si richiama all'osservanza di quanto disposto con la predetta circolare, raccomandando, altresì, che nei Capitolati Speciali d'appalto siano sempre dettagliatamente elencati i disegni che dovranno far parte integrante del contratto, ed indicato il numero delle tavole.

## NORMAZIONE ED UNIFICAZIONE

In Italia con D.D.L. 1 marzo 1945 è stato affidato al Consiglio Nazionale delle Ricerche il compito di preparare norme per l'unificazione dei materiali, strumenti apparecchi ed accessori vari per usi tecnici e scientifici, nonché per l'esecuzione, il collaudo e la protezione degli impianti e delle costruzioni.

Il CNR a mezzo di propri Organi tecnici e tramite le Organizzazioni qualificate ad esso coordinate, quali il Comitato Elettrotecnico Italiano CEI per l'elettrotecnica e l'Ente Italiano di Unificazione UNI per tutti gli altri settori industriali, provvede alla pubblicazione di testi normativi.

Nella stesura del presente Capitolato il dettagliato rimando alla normativa di unificazione, al fine di consentire uniformità, coordinazione e chiarezza di indirizzi nell'attività costruttiva, è stato tenuto a costante riferimento.

Constatato però che tale rimando, in rapporto alla carente diffusione delle norme di unificazione presso Enti ed Uffici che alle stesse dovrebbero essere interessati, avrebbe potuto ridursi ad una generica e sterile annotazione, lo scrivente ha ritenuto opportuno, laddove maggiormente se ne è ravvisata la necessità, integrare nel testo il contenuto di dette norme, completandole in particolare nei casi in cui le stesse non prescrivono requisito e caratteristiche, ma unicamente metodi di classifica e di accertamento.

**Resta inteso in ogni caso che il riferimento alle norme, ove le stesse fossero state nel frattempo ritirate, esplica la sua piena validità fino alla loro relativa sostituzione e che lo stesso riferimento, per le norme sostituite, deve intendersi trasferito alla nuova normativa.**

### NORMAZIONE ITALIANA - ENTI FEDERATI ALL'UNI

C.I.G	- Comitato Italiano Gas.	UNICHIM	- Associazione per l'Unificazione nel settore dell'Industria Chimica.
CTI	- Comitato Termotecnico Italiano.	UNIMET	- Sezione di Unificazione Metalli non Ferrosi.
UNICEMENTO	- Ente di Normazione dei Leganti Idraulici, Malte, Calcestruzzi e Cemento Armato.	UNIPLAST	- Ente Italiano di Unificazione nelle Materie Plastiche.
UNICERAB	- Ente di Unificazione per la Ceramica, i Refrattari e gli Abrasivi	UNSIDER	- Sezione di Unificazione Siderurgica.

**Nota: Nel presente foglio di patti e condizioni sono adottate le seguenti abbreviazioni**

<b>C.d.A.</b>	D.Leg.vo 12 aprile 2006, n. 163 - Codice degli appalti (Codice elei contratti pubblici relativi a lavori, servizi e forniture in attuazione delle direttive 2004/17/CE e 2004/18/CE). (come recepita dalla L.R. 12 luglio 2011, n. 12)
<b>Capitolato Generale</b>	Capitolato generale d'appalto dei lavori pubblici, ai sensi D.M. 19 aprile 2000, n. 145 e con modifiche apportate dal Regolamento del codice dei contratti D.P.R. 5 ottobre 2010, n. 207.
<b>Regolamento</b>	Regolamento di attuazione previsto dall'art. 5 del Codice degli appalti (D.Leg.vo. 12 aprile 2006, n. 163), emanato con D.P.R. 5 ottobre 2010, n. 207.
<b>Amministrazione o committente</b>	Amministrazione, Ente o Azienda appaltante.
<b>Appaltatore o esecutore</b>	Impresa appaltatrice (singola, in associazione od in consorzio).
<b>Capitolato</b>	Capitolato speciale di appalto per lavori edilizi mod. 3001.



# CONDIZIONI DI AMMISSIONE ALL'APPALTO OPERE SCORPORABILI - ULTERIORI CATEGORIE

(Art. 118 D.Leg.vo 12 aprile 2006, n. 163)

## CONDIZIONI DI AMMISSIONE

Ai sensi di quanto stabilito dall'art. 108, comma 2 del D.P.R. 5 ottobre 2010, n. 207 (Regolamento del sistema di qualificazione di cui all'art. 40 del D.Leg.vo 12 aprile 2006, n. 163), l'importo complessivo dell'opera o del lavoro oggetto dell'appalto è di € 2.280.073,71 (Euro Duemilioniduecentoottantamilaasettantatre/71). Ad esso si associa la Categoria **OG1** e la Classifica **IV**.

Ai sensi poi di quanto stabilito dal comma 2 dello stesso art. 108 del D.P.R. 207/2010, la categoria prevalente e la relativa classifica risultano come di seguito esposte (1):

– Categoria **OG1**      Classifica **IV**      Importo € 1.815.772,35

L'impresa singola può partecipare alla gara qualora sia in possesso dei requisiti economico-finanziari e tecnico-organizzativi relativi alla categoria prevalente e per l'importo totale dei lavori ovvero sia in possesso dei requisiti relativi alla categoria prevalente ed alle categorie scorporabili per i singoli importi.

I requisiti relativi alle lavorazioni scorporabili non posseduti dall'impresa devono da questa essere posseduti con riferimento alla categoria prevalente.

Per i requisiti delle imprese riunite e per i consorzi si rinvia a quanto specificatamente previsto dall'art. 92 del Regolamento D.P.R. 207/2010.

## OPERE SUBAPPALTABILI

Ai sensi e per gli effetti dell'art. 170 del Regolamento n. 207/2010, sono subappaltabili i lavori della categoria prevalente, nella misura massima del 30%.

Sono altresì subappaltabili le parti costituenti l'opera od il lavoro di cui all'art. 108, comma 3, del Regolamento citato (parti di importo singolarmente superiore al 10% dell'importo complessivo dell'opera o lavoro, ovvero di importo superiore a 150.000 Euro), particolarmente riportate nella Tabella A.

Fanno eccezione le opere e le lavorazioni previste dall'art. 109, comma 3, del regolamento n. 207/2010, per le quali, in mancanza di qualificazione da parte del concorrente, si rende necessario il relativo scorporo e la costituzione di una associazione di tipo verticale.

## OPERE SCORPORABILI

Sono costituite da tutte le opere e lavorazioni particolarmente riportate nella citata Tabella A, con i relativi importi.

## OPERE OBBLIGATORIAMENTE SCORPORABILI (2)

Come può desumersi dalla stessa Tabella A, qualora il concorrente non sia in possesso dell'idoneo titolo di qualificazione, le parti dell'opera e le lavorazioni obbligatoriamente scorporabili sono le seguenti:

– Opera .....	Importo € .....
– Opera .....	Importo € .....
– Opera .....	Importo € .....

L'esecuzione delle opere scorporabili potrà essere assunta dalle Imprese mandanti che siano qualificate in categoria e classifica come di seguito:

– Categoria .....	Classifica .....	Importo (fino a/oltre) € .....
– Categoria .....	Classifica .....	Importo (fino a/oltre) € .....
– Categoria .....	Classifica .....	Importo (fino a/oltre) € .....

(1) Ancorquando nell'appalto sussistono opere rientranti in più categorie fra quelle previste come opere generali o specializzate dal nuovo Regolamento, sarà richiesta unicamente la qualificazione per la sola categoria prevalente.

(2) Opere e lavorazioni di cui al comma 2, art. 109, del D.P.R. 207/2010.

**TABELLA A**

**ULTERIORI CATEGORIE DELLE LAVORAZIONI DI PROGETTO (1)**

(Art. 108 D.P.R. 5 ottobre 2010, n. 207) (Art. 118 D.Leg.vo 12 aprile 2006, n. 163)

CAT.	OPERE GENERALI	Barrare se > 15%	Qualificaz. Obbligat.	IMPORTI (Euro)
OG 1	Edifici civili e industriali (residenze, carceri, scuole, caserme, uffici, teatri, stadi, edifici industriali).....	X.....	•	<b>1.815.772,35</b> .....
OG 2	Restauro e manutenzione dei beni immobili sottoposti a tutela .....		•	
OG 3	Strade, autostrade, ponti, viadotti, ferrovie, metropolitane, funicolari, piste aeroportuali .....	X.....	•	<b>464.301,36</b> .....
OG 4	Opere d'arte nel sottosuolo .....		•	
OG 5	Dighe .....		•	
OG 6	Acquedotti, gasdotti, oleodotti, opere di irrigazione e di evacuazione.....		•	
OG 7	Opere marittime e lavori di dragaggio.....		•	
OG 8	Opere fluviali, di difesa, di sistemazione idraulica e di bonifica.....		•	
OG 9	Impianti per la produzione di energia elettrica .....		•	
OG 10	Impianti per la trasformazione alta/media tensione e per la distribuzione di energia elettrica in corrente alternata e continua.....		•	
OG 11	Impianti tecnologici .....		•	
OG 12	Opere ed impianti di bonifica e protezione ambientale .....		•	
OG 13	Opere di ingegneria naturalistica .....		•	

CAT.	OPERE SPECIALIZZATE	Barrare se > 15%	Qualificaz. Obbligat.	IMPORTI (Euro)
OS 1	Lavori in terra .....			
OS 2	Superfici decorate e beni mobili di interesse storico e artistico .. (art. 107, lett. a), D.P.R. n. 207/2010)		•	
OS 3	Impianti idrico-sanitario, cucine, lavanderie .....		•	
OS 4	Impianti elettromeccanici trasportatori .....		•	
OS 5	Impianti pneumatici e antintrusione .....		•	
OS 6	Finiture di opere generali in materiali lignei, plastici, metallici e vetrosi.....			
OS 7	Finiture di opere generali di natura edile .....			
OS 8	Finiture di opere generali di natura tecnica .....			
OS 9	Impianti per la segnaletica luminosa e la sicurezza del traffico .....		•	
OS 10	Segnaletica stradale non luminosa.....		•	
OS 11	Apparecchiature strutturali speciali .....		•	
OS 12	Barriere e protezioni stradali .....		•	
OS 13	Strutture prefabbricate in cemento armato .....		•	
OS 14	Impianti di smaltimento e recupero rifiuti .....		•	
OS 15	Pulizia di acque marine, lacustri, fluviali .....		•	
OS 16	Impianti per centrali produzione energia elettrica .....		•	
OS 17	Linee telefoniche ed impianti di telefonia .....		•	
OS 18	Componenti strutturali in acciaio o metallo .....		•	
OS 19	Impianti di reti di telecomunicazione e di trasmissioni dati .....		•	
OS 20	Rilevamenti topografici .....		•	
OS 21	Opere strutturali speciali .....		•	
OS 22	Impianti di potabilizzazione e depurazione .....		•	
OS 23	Demolizione di opere .....			
OS 24	Verde e arredo urbano .....		•	
OS 25	Scavi archeologici .....		•	
OS 26	Pavimentazioni e sovrastrutture speciali .....			
OS 27	Impianti per la trazione elettrica .....		•	
OS 28	Impianti termici e di condizionamento .....		•	
OS 29	Armamento ferroviario .....		•	
OS 30	Impianti interni elettrici, telefonici, radiotelefonici e televisivi . ... (art. 107, lett. a), D.P.R. n. 207/2010)		•	
OS 31	Impianti per la mobilità sospesa .....		•	
OS 32	Strutture in legno .....			
OS 33	Coperture speciali .....		•	
OS 34	Sistemi antirumore per infrastrutture di mobilità .....			

(1) Per l'art. 108, comma 3, del Regolamento, le lavorazioni da riportare sono quelle che, a scelta del progettista in sede di redazione del progetto a base di gara, sono o di importo singolarmente superiore al dieci per cento dell' importo complessivo dell'opera o lavoro, ovvero di importo superiore a 150.000 euro. Tali lavorazioni sono a scelta del concorrente subappaltabili od affidabili in cottimo e comunque scorporabili ( fatto salvo quanto previsto dal comma 11, dell'art. 37 del C.d.A. e s.m.i.)

**PARTE I**

**CLAUSOLE DI REGOLAZIONE DEL RAPPORTO AMMINISTRATIVO  
TRA STAZIONE APPALTANTE ED APPALTATORE**

**CAPITOLO 0**

**SCHEMA DI CONTRATTO**





Repubblica italiana

ENTE .....

N. .... Repertorio

N. .... Raccolta

## CONTRATTO DI APPALTO

### LAVORI OCCORRENTI PER IL **"Programma innovativo in ambito urbano "Contratto di Quartiere II - Colle del Castello"**

L'anno ..... il giorno ..... del mese di ..... in ..... (Prov. ....) presso la sede del ..... innanzi a me ..... nella qualità di ....., senza l'assistenza di testimoni per avervi i comparenti, che hanno i requisiti di legge, espressamente rinunciato d'accordo tra loro e con il mio consenso,

#### SONO PRESENTI

- Da una parte: il Sig. ...., nato a ..... il giorno ..... residente a ..... che interviene non in proprio ma per conto ed in legale rappresentanza del ..... con sede in .....  
..... (Prov. ....), Cod. Fisc./Part. IVA ....., di seguito nel presente atto denominato semplicemente ENTE.
- Dall'altra: il Sig. ...., nato a ..... il giorno ..... residente a ..... che interviene non in proprio ma per conto ed in legale rappresentanza dell'Impresa ..... con sede in .....  
..... (Prov. ....), Cod. Fisc./Part. IVA ....., di seguito nel presente atto denominato semplicemente APPALTATORE.

Detti comparenti della cui identità io ..... sono certo.

#### PREMESSO

- Che con atto deliberativo n. .... del ..... è stato approvato il progetto esecutivo di cui al titolo, dell'importo complessivo di Euro ..... di cui Euro ..... per lavori ed opere a base di appalto ed Euro ..... per somme a disposizione dell'Amministrazione.
- Che in detto progetto i lavori a base di appalto erano ulteriormente distinti in somme soggette ad offerta, pari ad Euro ..... ed in somme relative agli oneri di sicurezza (non soggette a ribasso) pari ad Euro .....
- Che a seguito di ..... (indicare la procedura di affidamento), il cui verbale è stato approvato con atto n. .... del ....., i lavori sono stati aggiudicati all'Impresa ..... per il prezzo complessivo di Euro ....., come di seguito specificato, in conseguenza all'offerta di ribasso del .....% sul prezzo a base di gara (esclusi gli oneri di sicurezza).
- Che un estratto dell'atto di approvazione del verbale di aggiudicazione è stato pubblicato sui seguenti organi di stampa: ..... alle rispettive date del .....
- Che sono stati acquisiti tutti i documenti richiesti dal Bando ed è stata comprovata l'idoneità dell'Appaltatore a contrarre, in rapporto ai lavori di che trattasi.
- Che .....

#### TUTTO CIÒ PREMESSO

Che costituisce parte integrante e sostanziale del presente contratto, i comparenti convengono e stipulano quanto segue:

##### Art. 1

##### *Oggetto del Contratto*

L'ENTE, come sopra rappresentato, concede all'APPALTATORE, che accetta senza riserva alcuna, l'appalto dei lavori di cui al titolo. L'Appaltatore si impegna alla loro esecuzione alle condizioni di cui al presente contratto, con relativi allegati e riferimenti.

##### Art. 2

##### *Norme regolatrici del contratto*

L'appalto viene concesso ed accettato sotto l'osservanza piena ed assoluta delle seguenti disposizioni:

- D.P.R. 21 dicembre 1999, n. 554 - Regolamento di attuazione della legge quadro in materia di lavori pubblici 11 febbraio 1994, n. 109;
- D.M. LL.PP. 19 aprile 2000, n. 145 - Regolamento recante il Capitolato Generale di Appalto dei LL.PP. ai sensi dell'art. 3, comma 5 della legge 11 febbraio 1994, n. 109;
- Legge o Decreto ..... - (Indicare eventuali disposizioni vigenti in ambito regionale).

Art. 3

*Documenti facenti parte del contratto*

Fanno altresì parte del contratto, oltre alle leggi ed ai decreti citati nel precedente art. 2, anche i seguenti documenti:

- a) - Le norme emanate dal C.N.R., le norme UNI, le norme CEI ed i testi citati nel Capitolato Speciale di appalto;
- b) - Il Capitolato Speciale di appalto;
- c) - L'Elenco dei prezzi unitari;
- d) - Il Cronoprogramma dei lavori (ove predisposto);
- e) - Il Piano di Sicurezza e di Coordinamento (PSC) ed i Piani di cui all'art. 31, comma 1-*bis* della Legge n. 109/94;
- f) - I seguenti disegni di progetto:

.....  
 .....  
 .....

- g) - .....
- h) - .....
- i) - .....

Eventuali altri disegni e particolari costruttivi delle opere da eseguire non formano parte integrante dei documenti di appalto e la Direzione si riserva di consegnarli all'Appaltatore in quell'ordine che crederà più opportuno, in qualsiasi tempo, durante il corso dei lavori.

Sono estranei al contratto e non ne costituiscono in alcun modo riferimento negoziale le quantità delle singole lavorazioni indicate sugli atti progettuali, nonché i relativi prezzi, con riguardo alla parte di lavoro "a corpo" (ove prevista). È altresì estraneo al contratto e non ne costituisce in alcun modo riferimento negoziale, con la sola eccezione di quanto previsto all'art. 5, il computo metrico estimativo allegato al progetto.

Art. 4

*Ammontare del contratto*

L'importo contrattuale ammonta a € ..... (Euro ..... ) al netto del ribasso contrattuale del .....% e degli oneri di sicurezza. Questi ultimi, da considerarsi aggiuntivi rispetto al predetto importo e non soggetti al ribasso d'asta, ammontano ad € ..... (Euro ..... ).

Il contratto è stipulato "a corpo ed a misura" (ovvero "a corpo" ovvero "a misura") ai sensi degli artt. 326 e 329 della Legge 20 marzo 1865, n. 2248, alleg. "F". Per la parte di lavori "a corpo" (ove previsti) di € ..... (Euro ..... ), l'importo complessivo dei relativi lavori resta fisso ed invariabile, senza che possa essere invocata da alcuna delle parti contraenti alcuna successiva verifica sulla misura o sul valore attribuito alla quantità ed alla qualità di detti lavori. Per la parte dei lavori "a misura" (ove previsti) di € ..... (Euro ..... ) i prezzi unitari (offerti o previsti in elenco) costituiscono prezzi contrattuali.

Art. 5

*Variazioni al progetto ed al corrispettivo*

Qualora l'ENTE, per il tramite della Direzione lavori, richiedesse ed ordinasse modifiche o varianti in corso d'opera, fermo restando il rispetto della disciplina di cui all'art. 25 della legge quadro (e successive modifiche ed integrazioni) le stesse verranno liquidate a misura, salvo che se ne sia convenuto preventivamente il prezzo "a corpo", mediante il concordamento di eventuali nuovi prezzi. In questo caso trova applicazione la disciplina di cui all'art. 136 del Regolamento n. 554/99.

Art. 6

*Cauzione definitiva*

A garanzia degli impegni assunti con il presente contratto, l'Appaltatore ha prestato apposita garanzia fideiussoria (cauzione definitiva) mediante ..... in data ..... rilasciata da ..... sede di ..... per l'importo di € ..... (Euro ..... ) pari al ..... % dell'importo del presente contratto, ai sensi e per gli effetti dell'art. 30, comma 2, della Legge n. 109/94, come successivamente modificato dalla Legge n. 166/2002.

La cauzione definitiva deve permanere fino alla data di emissione del certificato di collaudo provvisorio o del certificato di regolare esecuzione, o comunque decorsi dodici mesi dalla data di ultimazione dei lavori, come appositamente certificata. Detta garanzia deve essere integrata ogni volta che l'ENTE abbia proceduto alla sua escussione, anche parziale, ai sensi del presente contratto.

Art. 7

*Responsabilità verso terzi*

L'Appaltatore è obbligato, ai sensi dell'art. 30, comma 3 della Legge citata, a stipulare una polizza di assicurazione che copra i danni

subiti dall'ENTE a causa del danneggiamento o della distruzione totale o parziale di impianti ed opere, anche preesistenti, verificatisi nel corso dei lavori; questo per la somma stabilita nel bando di gara.

La polizza deve inoltre assicurare l'ENTE contro la responsabilità civile verso terzi nel corso di esecuzione dei lavori. Il massimale per tale assicurazione è pari al 5% della somma assicurata per le opere, con un minimo di 500.00 Euro ed un massimo di 5.000.000 di Euro.

L'Appaltatore trasmette all'ENTE copia della polizza di cui al presente articolo almeno 10 giorni prima della consegna dei lavori. Per il resto si richiama l'art. 103 del Regolamento n. 554/99.

#### Art. 8

##### *Invariabilità dei prezzi - Prezzo chiuso*

Per i lavori di cui al presente contratto non è ammesso procedere alla revisione dei prezzi e non si applica il primo comma dell'art. 1664 del Codice Civile. Per gli stessi lavori si applica il "prezzo chiuso" consistente nel prezzo dei lavori al netto del ribasso d'asta, aumentato di una percentuale da applicarsi, nei casi di cui all'art. 26, comma 4, della Legge n. 109/94, all'importo dei lavori da eseguirsi per ogni anno intero previsto per l'ultimazione dei lavori stessi.

#### Art. 9

##### *Tempo utile per l'ultimazione dei lavori - Penale*

Il tempo utile per dare ultimati tutti i lavori in appalto, ivi comprese eventuali opere di finitura ad integrazione di appalti scorporati, è fissato in giorni ..... (.....) naturali, successivi e continuati decorrenti dalla data dell'ultimo verbale di consegna.

In caso di ritardata ultimazione, la penale di cui all'art. 117 del Capitolato Generale rimane stabilita nella misura del .....% dell'ammontare netto contrattuale per ogni giorno di ritardo.

Tanto la penale, quanto il rimborso delle maggiori spese di assistenza, insindacabilmente valutate quest'ultime dalla Direzione dei lavori, saranno senz'altro iscritte a debito dell'Appaltatore negli atti contabili.

#### Art. 10

##### *Programma dei lavori*

L'Appaltatore sarà tenuto a sviluppare i lavori secondo il programma riportato nell'elaborato n. .... di progetto ed allegato al presente contratto.

Ove tale programma fosse stato unicamente limitato allo sviluppo importi/tempi contrattuali (cronoprogramma Ic/Tc, a norma dell'art. 42 del Regolamento n. 554/99) lo stesso Appaltatore, a norma di Capitolato, è obbligato a redigere ed a consegnare alla Direzione dei lavori, nel termine dalla stessa assegnato, un programma dettagliato riportante in apposito quadro grafico l'inizio, lo sviluppo e l'ultimazione delle varie categorie di opere o gruppi di opere (fasi).

#### Art. 11

##### *Sospensioni e riprese dei lavori*

Qualora cause di forza maggiore, condizioni climatiche ed altre analoghe circostanze impedissero temporaneamente l'utile prosecuzione dei lavori, la Direzione, a norma dell'art. 24 del Capitolato Generale d'Appalto e dell'art. 133 del Regolamento, ne disporrà la sospensione, ordinandone la ripresa quando saranno cessate le cause che l'hanno determinata.

Durante il periodo di sospensione saranno a carico dell'Appaltatore gli oneri specificati all'art. 27 del Capitolato Speciale. Le sospensioni totali o parziali dei lavori disposte per cause diverse da quelle stabilite dal citato art. 24 del Capitolato Generale saranno considerate illegittime e daranno diritto all'Appaltatore, a norma dell'art. 25 dello stesso Capitolato, ad ottenere il riconoscimento dei danni prodotti.

#### Art. 12

##### *Oneri a carico dell'Appaltatore*

Gli oneri a carico dell'Appaltatore sono in linea generale previsti nei diversi articoli del Capitolato Speciale allegato, in corrispondenza delle disposizioni amministrative e tecniche. In misura particolare sono quelli previsti dall'art. 27 dello stesso Capitolato.

#### Art. 13

##### *Premio di accelerazione (se previsto)*

Nel caso di anticipata ultimazione dei lavori, sotto condizione che l'esecuzione dell'appalto sia conforme alle obbligazioni assunte, verrà riconosciuto all'Appaltatore, ai sensi dell'art. 23 del Capitolato Generale di Appalto, un premio di accelerazione di € ..... (Euro .....) per ogni giorno di anticipo sul termine di ultimazione di cui al precedente art. 9. Il premio sarà accreditato all'Appaltatore in sede di conto finale e verrà liquidato allo stesso in uno con la rata di saldo.

Art. 14

*Contabilizzazione dei lavori a corpo ed a misura*

Sarà effettuata con le specifiche modalità riportate all'art. 16 dell'allegato Capitolato Speciale d'Appalto.

Art. 15

*Pagamenti in acconto ed a saldo*

In conformità a quanto disposto dall'art. 29 del Capitolato Generale e dall'art. 114 del Regolamento, all'Appaltatore saranno corrisposti pagamenti in acconto, in corso d'opera, ogni qualvolta l'ammontare dei lavori raggiungerà l'importo di € ..... (Euro ..... ) al netto del ribasso contrattuale e dello 0,5% per la garanzia di cui all'art. 7 dello stesso Capitolato. Tale importo minimo, nel caso di sospensione di durata superiore a 90 giorni, potrà essere derogato.

Il certificato di pagamento dell'ultimo acconto, qualunque ne sia l'ammontare netto, sarà emesso contestualmente all'ultimazione dei lavori, accertata e certificata dalla Direzione dei lavori, come prescritto.

La rata di saldo sarà pagata, previa garanzia fideiussoria e previa attestazione da parte dell'Appaltatore del regolare adempimento degli obblighi contributivi ed assicurativi, non oltre il novantesimo giorno dall'emissione del certificato di collaudo provvisorio (o di regolare esecuzione). Detto pagamento non costituirà comunque presunzione dell'accettazione dell'opera, ai sensi dell'art. 1666, comma 2, del Codice Civile.

Art. 16

*Termini di collaudo*

A prescindere da collaudi parziali che potranno essere disposti dall'ENTE, le operazioni di collaudo finale avranno inizio nel termine di mesi ..... (.....) dalla data di ultimazione dei lavori e saranno portate a compimento nel termine di mesi ..... (.....) dall'inizio con l'emissione del relativo certificato e l'invio dei documenti a ..... (stesso Ente od altra amministrazione).

Nel caso sia prevista la certificazione di "regolare esecuzione", la stessa sarà emessa entro tre mesi dalla data di ultimazione dei lavori.

Il certificato di collaudo (o di regolare esecuzione) ha carattere provvisorio ed assumerà carattere definitivo decorsi due anni dalla data della relativa emissione. Decorso tale termine, ove l'Ente non provveda alla relativa approvazione nel tempo di due mesi, il collaudo si riterrà tacitamente approvato.

L'Appaltatore risponde per le difformità ed i vizi dell'opera, ancorché riconoscibili, purché denunciati all'ENTE prima che il certificato di collaudo assuma carattere definitivo.

L'Appaltatore deve provvedere alla custodia, alla buona conservazione ed alla gratuita manutenzione di tutte le opere ed impianti oggetto dell'appalto fino a che non sia intervenuto, con esito favorevole, il collaudo finale.

Art. 17

*Subappalto*

Il contratto non può essere ceduto, a pena di nullità. Previa autorizzazione dell'ENTE, e nel rispetto dell'art. 18 della Legge n. 55/90, i lavori che l'Appaltatore ha indicato a tale scopo in sede di offerta possono essere subappaltati, nella misura, alle condizioni e con i limiti ed i modi previsti dal Capitolato Speciale di appalto. In ogni caso l'ENTE non provvederà al pagamento diretto dei subappaltatori.

Art. 18

*Trattamento e tutela dei lavoratori*

L'Appaltatore è obbligato ad applicare ai lavoratori dipendenti occupati nei lavori costituenti oggetto del presente contratto e, se cooperativa, anche nei confronti dei soci, condizioni normative e retributive non inferiori a quelle risultanti dai contratti collettivi di lavoro vigenti nel settore, per la zona e nel tempo in cui opera il contratto che si sottoscrive. L'Appaltatore è altresì obbligato a rispettare tutte le norme in materia retributiva, contributiva, previdenziale, assistenziale, assicurativa, sanitaria e di solidarietà paritetica previste per i dipendenti dalla vigente normativa, con particolare riguardo a quanto previsto dall'art. 18, comma 7, della Legge n. 55/90 e dall'art. 9, comma 1, del D.P.C.M. 10 gennaio 1991, n. 55.

Per ogni inadempimento rispetto agli obblighi riportati al precedente capoverso, l'ENTE potrà effettuare trattenute su qualsiasi credito maturato a favore dell'Appaltatore in conto lavori e procedere, in caso di crediti insufficienti allo scopo, all'escussione della garanzia fideiussoria.

Art. 19

*Definizione delle controversie*

Qualora a seguito dell'iscrizione di riserve sui documenti contabili l'importo dell'opera possa variare in misura sostanziale ed in ogni caso non inferiore al 10% dell'importo contrattuale, l'ENTE potrà promuovere proposta motivata di accordo bonario a norma dell'art. 31-bis della Legge n. 109/94, come successivamente modificata ed integrata.

Ove non si proceda all'accordo bonario come sopra disciplinato e l'Appaltatore confermi le riserve e comunque per tutte le controversie derivanti dall'esecuzione del contratto, la definizione delle stesse potrà essere deferita ad arbitri (in caso di esclusione di tale defe-

rimento, la competenza a conoscere delle controversie derivanti dal contratto spetterà, ai sensi dell'art. 20 del C.P.C., al giudice di .....

Qualora l'Appaltatore intenda far valere le proprie pretese a mezzo del giudizio arbitrale (od ordinario) dovrà proporre domanda, a pena di decadenza, entro 60 giorni dai termini previsti dall'art. 33 del Capitolato Generale di appalto.

Art. 20

*Spese di contratto e trattamento fiscale*

Tutte le spese del presente contratto, inerenti e conseguenti (imposte, tasse, ecc.), sono a totale carico dell'Appaltatore.

Ai fini fiscali si dichiara che i lavori di cui al presente contratto sono soggetti all'imposta sul valore aggiunto, nella misura del .....%, per cui si richiede la registrazione in misura fissa ai sensi dell'art. 40 del D.P.R. 26 aprile 1986, n. 131. L'imposta sul valore aggiunto, nell'aliquota di cui sopra, è a carico dell'ENTE.

Richiesto, io Ufficiale rogante, ho ricevuto il presente atto che ho letto ai comparenti i quali, da me interpellati, lo hanno dichiarato in tutto e per tutto conforme alla loro volontà.

Redatto in ..... copia, in segno di accettazione si sottoscrive:

L'Appaltatore

L'Ufficiale Rogante

Il Dirigente

-----

-----

-----



## CAPITOLO I

# OGGETTO ED AMMONTARE DELL'APPALTO DESIGNAZIONE SOMMARIA DELLE OPERE CONDIZIONI DI APPALTO

### Art. 1 OGGETTO DELL'APPALTO

L'appalto ha per oggetto l'esecuzione di tutte le opere, le prestazioni e le forniture necessarie per l'esecuzione dei lavori relativi al:  
**Programma innovativo in ambito urbano "Contratto di Quartiere II – Colle del Castello"**

Le indicazioni del presente Capitolato ed i disegni di cui all'art. 8 ne forniscono la consistenza qualitativa e quantitativa e le principali caratteristiche di esecuzione.

### Art. 2 AMMONTARE DELL'APPALTO

#### 2.1. IMPORTO COMPLESSIVO DELL'APPALTO (IVA ESCLUSA)

L'importo complessivo dei lavori a base d'asta compresi nel presente appalto ammonta presuntivamente a **€ 2.280.073,71** (Euro Duemilioniduecentottantamilasettantatre/71), di cui alla seguente distribuzione:

a) - Per lavori a misura €. 2.280.073,71

L'importo delle opere, dei provvedimenti per la sicurezza, ed il costo della manodopera, già inclusi nelle cifre sopra indicate, ammonta ad **€681.714,51** e non è soggetto a ribasso d'asta (3).

#### 2.2. LAVORI A MISURA OD A CORPO – DISTRIBUZIONE DEGLI IMPORTI

Con riferimento all'importo di cui alle precedenti lettere a) e b), la distribuzione relativa alle varie categorie di lavoro da realizzare risulta riassunta nel seguente prospetto:

**TAB. 1 - Lavori a misura. Distribuzione degli importi per lavorazioni omogenee**

<b>1. RECUPERO N.12 ALLOGGI</b>		<b>1.763.819,97</b>
<b>1.1 Opere edili</b>		<b>995.670,04</b>
1.1.1 Scavi, demolizioni e trasporti	208.673,43	
1.1.2 Murature e tramezzi	10.679,58	
1.1.3 Intonaci e rivestimenti esterni	293.660,50	
1.1.4 Pavimentazioni e rivestimenti	152.340,96	
1.1.5 Infissi e opere in ferro	72.034,51	
1.1.6 Copertura	46.495,10	
1.1.7 Lavorazioni sperimentali - opere edili	211.785,96	
<b>1.2 Opere strutturali</b>		<b>587.070,51</b>
1.2.1 Strutture di fondazioni	34.272,66	
1.2.2 Solai, scale e ballatoi	136.445,94	
1.2.3 Consolidamento strutture	137.446,34	
1.2.4 Cordoli e architravi	91.012,17	
1.2.5 Lavorazioni sperimentali strutture murarie	183.342,24	
1.2.6 Indagini strutturali, analisi e prove lab.	4.551,16	
<b>1.3 Impianti</b>		<b>181.079,42</b>
1.3.1 Impianto idrico ed igienico sanitario	65.911,72	

(3) V. l'art. 31 del C.d.A. e s.m.i.



1.3.2	Impianto elettrico	40.618,79	
1.3.3	Impianto di riscaldamento	74.548,91	
2. RIQUALIFICAZIONE SPAZI URBANI			464.301,36
2.1	Opere stradali		296.185,69
2.1.1	Scavi, demolizioni e trasporti	16.399,59	
2.1.2	Pavimentazioni e rivestimenti	273.576,38	
2.1.3	Muri e cordoli in c.a.	6.209,72	
2.2	Sistemazione a verde e arredo urbano		23.442,43
2.3	Impianti		122.631,96
2.3.1	Impianto smaltimento acque meteoriche	3.233,80	
2.3.2	Impianto illuminazione	119.398,16	
2.4	Rifacimento sottoservizi Piazza Matrice		22.041,28
2.4.1	Impianto Fognatura	12.952,23	
2.4.2	Impianto Rete Idrica	9.089,05	
3. OPERE PROVVISORIALI E DI SICUREZZA			51.952,38

() Al lordo delle spese complessive di sicurezza (SCS).

### 2.3. VARIAZIONI DEGLI IMPORTI

Le cifre del precedente prospetto, che indicano gli importi presuntivi delle diverse categorie di lavoro a misura ed a corpo e delle diverse opere e gruppi di opere, soggetti al medesimo ribasso di asta, potranno variare tanto in più quanto in meno (e ciò sia in via assoluta quanto nelle reciproche proporzioni a seguito di modifiche, aggiunte o soppressioni che l'Amministrazione appaltante riterrà necessario ed opportuno apportare al progetto) nei limiti e con le prescrizioni di cui agli artt. 161 e 162 del Regolamento n. 207/2010 e dell'art. 132 el C.d.A.

L'importo del compenso a corpo, fisso ed invariabile è soggetto anch'esso a ribasso d'asta.

### Art. 3

#### DESIGNAZIONE SOMMARIA DELLE OPERE OPERE ESCLUSE DALL'APPALTO

#### 3.1. DESIGNAZIONE DELLE OPERE

Le opere che formano oggetto del presente appalto possono riassumersi come appresso:

#### RECUPERO N.12 ALLOGGI

##### OPERE EDILI

#### 3.1.1. Scavi, demolizioni e trasporti

Rimozione di infissi interni ed esterni; dismissione di lastre di marmo; rimozione di controsoffitti; rimozione di apparecchi igienico-sanitari e di riscaldamento; demolizione di pavimenti e rivestimenti servizi igienici; demolizione di massetti delle pavimentazioni; rimozione di intonaci interni ed esterni; rimozione di tubazioni di scarico, acqua, gas, pluviali e grondaie; tagli a sezione obbligata delle murature; demolizione di tramezzi; demolizione di murature; rimozione di orditure e scomposizione di grosse amature in legno; scomposizione di manti di tegole; scomposizione di solai in ferro; demolizione di volte in muratura; rimozione di opere in ferro; scavi a sezione obbligata eseguiti a mano e con l'impiego di mezzo meccanico tipo bobcat; trasporto di materiale a rifiuto alle pubbliche discariche.

#### 3.1.2. Murature e tramezzi.

Murature di tamponamento in blocchi di laterizio semipieno porizzato dello spessore di 30 cm.; tramezzi con laterizi forati.

#### 3.1.3. Intonaci e rivestimenti esterni

Intonaci interni ed esterni delle nuove murature non coibentate in malta premiscelata cementizia; intonaci interni ed esterni delle murature rigenerate non coibentate, con legante fibroarmato di calce idraulica naturale NHL con aggiunta di pozzolana naturale; strato di finitura interno delle nuove murature e delle murature esistenti rigenerate o consolidate, con malta di pura calce idraulica naturale NHL, pozzolana naturale ed inerti silicei; strato di finitura esterno delle nuove murature e delle murature esistenti rigenerate o consolidate, con intonaco minerale o ai silicati di potassio; rimozione, pulitura, accatastamento e ricollocazione di parti strutturali o architettoniche in pietra; pulitura di superfici di rivestimento esterne tramite spolveratura, lavaggio, applicazione di pulente basico e risciacquo con acqua; nuovi stipiti di aperture esterne in lastre di pietra calcarea forte o lavica; tinteggiature interne con pittura lavabile di resina vinilacrilica (idropittura).

#### 3.1.4. Pavimentazioni e rivestimenti

Base appoggio vespai e massetti di sottofondo delle pavimentazioni in conglomerato cementizio; vespai di pietrame, formati con pietrame selezionato proveniente dalle demolizioni; maglia in rete d'acciaio elettrosaldata a fili nervati ad aderenza migliorata; pavimentazioni interne alloggi con piastrelle in gres porcellanato, e delle cantine con piastrelle di klinker ceramico; zoccolotti battiscopa in gres porcellanato; rivestimento dei servizi igienici con piastrelle di ceramica maiolicata; pavimentazione e rivestimento scale, soglie e davanzali aper-

ture e lastre balconi con elementi di marmo del tipo perlato di Sicilia o simili; controsoffitti in cartongesso, pavimentazione delle aree destinate a parcheggio in autobloccanti di calcestruzzo vibro-compresso; ripristino pavimentazione esterna proveniente dalle dismissioni.

### **3.1.5. Infissi e opere in ferro**

Portoncini d'ingresso in profili estrusi di alluminio, a taglio termico; porte interne del tipo tamburato, rivestite in laminato plastico e verniciati al naturale; ringhiere per balconi e scale in ferro pieno; scale per interni a chiocciola con struttura in ferro verniciato e gradini in legno.

### **3.1.6. Coperture**

Impermeabilizzazioni con guaina prefabbricata a base di bitume con armatura in poliestere; manti di copertura con tegole curve a doppio strato tipo Sciacca; pluviali e grondaie di smaltimento delle acque meteoriche di copertura in rame.

### **3.1.7. Lavorazioni sperimentali – opere edili**

Vespai areati isolanti con casseri a perdere modulari in polipropilene; infissi esterni con profili estrusi in PVC rigido modificato, ad alta resistenza all'urto, costruiti con sezione interna pluricamera, finitura color legno; persiane in alluminio verniciate con finitura effetto legno, dotate di lamelle orientabili; isolamenti termoisolanti e termoacustici "a cappotto" delle pareti perimetrali, dei vespai aerati, dei solai di interpiano, dei solai di copertura a falde e delle cerchiature delle aperture esterne, con pannelli rigidi non rivestiti in lana di roccia ad alta densità di diverso spessore (2 cm, 3 cm, 8 cm e 10 cm); applicazione, sulle coperture a falda in legno, di strato di barriera al vapore in fogli di polietilene.

## **OPERE STRUTTURALI**

### **3.1.8. Strutture di fondazione**

Consolidamento delle strutture fondali esistenti, mediante cordoli in c.a. realizzati in aderenza alla fondazione esistente in muratura, dotati di collegamenti trasversali in tondini di armatura in acciaio; nuove strutture di fondazione del tipo diretto e continuo, in c.a. e armature in acciaio ad aderenza migliorata, ammorsate alle fondazioni esistenti mediante innesto realizzato con inghisaggio di barre di acciaio ed iniezione di miscela cementizia;

### **3.1.9. Solai, scale e ballatoi**

Solai di interpiano e delle scale con struttura in profilati in acciaio IPE 120/140/160 saldati ai cordoli in acciaio, tavelloni in laterizio dello spessore di 6 cm e cappa superiore in calcestruzzo armato con rete elettrosaldata del diametro di 5 mm e maglia 10x10 cm; solai di copertura a falde realizzati con struttura in travi di legno d'abete a sezione rettangolare, connessi ai cordoli della muratura mediante tirafondi in acciaio, ed impalcati in tavole di legno d'abete dello spessore di 25 mm.; struttura dei nuovi balconi in mensole in pietra lavica sagomate e bocciardate, provvisti di foro per passaggio tondino in ferro per ancoraggio;

### **3.1.10. Consolidamento strutture murarie**

Consolidamento delle murature portanti esistenti tramite rigenerazione, con iniezioni a pressione di miscela ad alte resistenze meccaniche e basso contenuto di sali idrosolubili, a base di calce idraulica naturale NHL; ricostruzioni di tratti murari portanti e chiusura vani aperture in pietrame calcareo; rincoccatura ed appiombatura delle murature esistenti mediante applicazione di malta composta da calce idraulica naturale NHL.

### **3.1.11. Cordoli e architravi**

Cordolature perimetrali di interpiano, con profili angolari e piatti in acciaio, fissati con barre filettate passanti in acciaio ed ancorante chimico in resina sintetica bicomponente alla muratura portante; cordolature perimetrali di copertura in muratura armata, costituiti da muratura di mattoni pieni, nucleo interno in calcestruzzo e armatura in barra di acciaio ad aderenza migliorata, con tirafondo filettato in barra di acciaio per l'ancoraggio degli arcarecci in legno; piattabande in acciaio da realizzare sulle aperture, costituite da due o più profilati in acciaio IPE 100 e fondo in tavelloni forati, in opera con calcestruzzo; architravi in acciaio costituite da due profilati IPE140/160 ancorati tra loro mediante piastre saldate superiormente e inferiormente.

### **3.1.12. Lavorazioni sperimentali – opere strutturali**

Consolidamento delle murature portanti esistenti con intonaco armato a sandwich, eseguito mediante applicazione di rete in FRP (fibre rinforzate polimeriche) a maglia quadrata con lato circa 66x66 mm, spessore medio circa 5 mm, realizzata in fibre di vetro con l'applicazione di uno strato di malta strutturale a base di calce idraulica naturale NHL avente classificazione M15 e spessore pari a 3 cm circa; cerchiature metalliche, realizzate su aperture esistenti mediante l'accoppiamento di profili HEA 120 in acciaio, costituite da piedritti laterali e trasversi, disposti lungo il perimetro interno dell'apertura, calastrellate con elementi piatti e ancorati alla muratura laterale con barre di armatura in acciaio e malta del tipo M12.

## **IMPIANTI**

### **3.1.13. Impianti idrico ed igienico sanitario**

Rete di adduzione e distribuzione impianto idrico con tubazioni in polietilene ad alta densità. Vasche di riserva del tipo prefabbricato in polietilene. Gruppo di distribuzione con pompe centrifughe. Apparecchi igienico-sanitari in porcellana vetrificata. Rete di scarico fognario con tubazione in PVC del tipo pesante. Pozzetti d'ispezione del tipo prefabbricato in cemento vibrato.

### **3.1.14. Impianto elettrico ed illuminotecnico**

Impianto di illuminazione ordinaria interna e impianto di forza elettromotrice. Alimentazione elettrica dei gruppi di pressurizzazione dell'impianto idrico sanitario, della caldaia dell'impianto di riscaldamento. Circuiti di alimentazione di tutti i punti luce e dei relativi punti di comando. Apparecchi illuminanti. Impianti di messa a terra con dispersori a picchetto.

### **3.1.15. Impianti di riscaldamento**

Caldaie murali a gas metano a condensazione ad alto rendimento. Sistemi di distribuzione a due tubi di mandata e ritorno con tubazione multistrato. Collettori a barre in ottone nichelato. Terminali di erogazione in elementi radianti di alluminio pressofuso. Rete di distribuzione gas metano in tubazione di rame.

## RIQUALIFICAZIONE SPAZI URBANI

### OPERE STRADALI

#### 3.1.16. Scavi, demolizioni e trasporti

Scavi di sbancamento; demolizioni di cordoli e tratti murari; dismissioni di pavimentazioni stradali e di orlature; demolizioni di massetti di sottofondo, trasporto di materiale a rifiuto alle pubbliche discariche.

#### 3.1.17. Pavimentazioni e rivestimenti

Fondazioni con misto granulometrico; massetti di sottofondo in conglomerato cementizio con interposta maglia in rete d'acciaio elettrosaldata; ricollocazione di orlature dismesse, in opera su magrone in calcestruzzo; orlature di pietrame calcareo a correre, lavorata a puntillo grosso nelle facce viste e con spigolo smussato; rifacimento di manto stradale in basolato lavico disconnesso; pavimentazione carrabile in accollatello lavico costituito da bolognini in pietra lavica basalto vulcano Etna, dello spessore di 10 cm; pavimentazione carrabile dello spessore di 8 cm e pedonale di 3 cm, con lastre di basalto vulcano Etna e pietra Bianca di Ragusa, in opera su letto di malta di cemento; intonacatura di muri con rinzafo, sestato e traversato con malta bastarda additivata con idrofugo, completo di finitura con tonachina tipo Li Vigni Terranova; pavimentazione in ciottoli di media pezzatura posti su letto di sabbia e cemento, compattati e adeguatamente livellati per uno spessore complessivo di 10 cm;

#### 3.1.18. Muri e cordoli in c.a.

Magrone in cls dello spessore 10/15 cm; preparazione di armatura e casseforme, e getto di calcestruzzo per realizzazione fondazioni e muri in c.a. e muro cellulare; muri cellulari a scarpata, in opera a secco, con elementi in calcestruzzo vibrocompressi, delle dimensioni di 46 x 50cm H=22cm; murature in pietrame calcareo, per completamento muri esistenti;

#### 3.1.19. SISTEMA A VERDE E ARREDO URBANO

Magrone in cls e pavimentazione antitrauma nell'area giochi, in gomma riciclata dello spessore mm.18; ringhiere costituite da tubi in ferro, compresa la verniciatura; sedili in pietra bianca dura di Modica, delle dimensioni cm. 150x 60 x 45 h, con sagoma rettilinea, compreso trattamento impermeabile della pietra con impregnate idrofugo incolore e trasparente; ricolmi delle aree verdi e delle aiuole con terreno vegetale proveniente da terreni idonei, steso e modellato a mano, privo di parti argillose, di radici, erbe infestanti, cocci, ecc; messa a dimora nelle aree verdi e nelle aiuole delle seguenti specie vegetali: arbusti di tipo Lantana Camara o Lantana Montevidensis, arbusti del tipo Callistemon Laevis, arbusti del tipo Hedera Canariensis o Dentata Aurea o Helix Elegantissima, arbusti del tipo Duranta Elisia, alberi di Cercis Siliquastrum, alberi di Lagerstroemia, alberi di Koelreuteria Panicolata, alberi di Melia Azedarach, piante di Hibiscus Syriacus, arbusti del tipo Viburnum Odorantissimum o Variegatum, e alberi di Albizia Julibrissin.

### IMPIANTI

#### 3.1.20. Impianto smaltimento acque meteoriche

Rete di scarico fognario con tubazione in PVC del tipo pesante. Pozzetti d'ispezione del tipo prefabbricato in cemento vibrato.

#### 3.1.21. Impianto illuminazione

Scavi a sezione obbligata per blocco di fondazione dei pali; plinti di fondazione in conglomerato cementizio; pozzetti di derivazione prefabbricati in conglomerato cementizio, compresi, sottofondo perdente formato con misto granulometrico; conduttori in rame isolato con elastomero sintetico etilepropilenico sotto guaina di PVC; giunzione derivate, con il metodo a resina colata, su cavi interrati; dispersori di terra in corda di rame di sez. 35 mm<sup>2</sup> (diametro elementare 1,8 mm) e a picchetto di lunghezza 1,50 m, con capicorda e conduttore di collegamento; tubazioni a doppia parete corrugato esternamente e liscio internamente, in polietilene tipo medio; telai e chiusini in ghisa per transito incontrollato; montanti in tubo d'acciaio per protezione cavi, dotato di armille e fissato a muro; corpi illuminanti costituiti da mensole decorative a muro con tubi di sostegno di varia lunghezza, e pali artistici di varia altezza, formati da elementi in acciaio e ghisa; lanterne artistiche tecnologia LED, in estruso d'alluminio, pressofusione di alluminio e lamiera di acciaio zincato, equipaggiate con proiettori da incasso con corpi in alluminio anodizzato, con 18 LED da 420 mA, ad alta resa e con driver integrato.

#### 3.1.22. RIFACIMENTO SOTTOSERVIZI PIAZZA MATRICE

Rifacimento degli impianti di sottoservizi pubblici esistenti, comprendenti la rete elettrica di illuminazione pubblica, la rete fognaria e la rete idrica. Saranno spostati i pozzetti esistenti, in funzione della nuova pavimentazione da realizzare, sostituendone le reti di allaccio presenti ed i relativi pozzetti. Per lo smaltimento delle acque meteoriche è prevista la realizzazione di un sistema di raccolta e convogliamento mediante caditoie lineari a nastro per la captazione acque provenienti dalle superfici a monte, dotate di tubazioni di scarico interrate in PVC rigido, che convogliano nella rete fognaria pubblica principale.

#### 3.1.23. OPERE PROVVISORIALI DI SICUREZZA

Ponteggio con elementi portanti metallici (sistema a telaio) comprensivo di approntamento, nolo e smontaggio. Ponteggio mobili con elementi tubolari metallici comprensivi di spostamenti; mantovane parasassi; parapetti di protezione; passerelle per attraversamenti scavi; sbatacchiature degli scavi; recinzioni di protezione; recinzioni provvisoriali; segnaletica di cantiere; locale igienico e locale spogliatoio monoblocco prefabbricato.

### 3.2. OPERE ESCLUSE DALL'APPALTO

Restano escluse dall'appalto le seguenti opere o forniture, che l'Amministrazione si riserva di affidare ad altre Ditte, senza che l'Appaltatore possa sollevare eccezione o pretesa alcuna o richiedere particolari compensi:

#### ARREDI E ATTREZZATURE

Cestoni per raccolta differenziata; cestoni gettacarta con dispenser sacchetti; totem e bacheche informative; panchine; fioriere e dissuasori stradali; giochi a bilico, giochi a molla e giostrine autofrenanti per bambini.

.....

Art. 4  
**DICHIARAZIONE PRELIMINARE E CONDIZIONI DI APPALTO**

4.1. DICHIARAZIONE PRELIMINARE

L'offerta da presentare per l'affidamento dei lavori designati dal presente Capitolato dovrà essere accompagnata da apposita dichiarazione con la quale l'impresa concorrente, a norma dell'art. 106 del Regolamento, attesti:

- a) - *Di avere preso conoscenza delle opere da eseguirsi, attraverso l'esame degli elaborati progettuali, compreso il computo metrico.*
- b) - *Di avere visitato la località interessata dai lavori, di avere preso conoscenza delle condizioni locali, ivi comprese quelle di viabilità e di accesso, nonché gli impianti che la riguardano.*
- c) - *Di avere considerato la distanza delle cave di prestito, aperte o da aprirsi, e le condizioni di operabilità delle stesse per la durata e l'entità dei lavori.*
- d) - *Di avere considerato la distanza delle pubbliche discariche o delle discariche autorizzate e le condizioni imposte dagli Organi competenti.*
- e) - *Di avere accertato l'esistenza e la normale reperibilità sul mercato dei materiali da impiegare, in correlazione anche ai tempi previsti per la durata dei lavori.*
- f) - *Di avere valutato tutte le circostanze generali e particolari suscettibili di influire tanto sul costo dei materiali, quanto sul costo della mano d'opera, dei noli e dei trasporti e conseguentemente sulla determinazione dei prezzi; di influire altresì sulle condizioni contrattuali in generale e sull'esecuzione dei lavori e di avere giudicato i lavori stessi realizzabili, gli elaborati progettuali adeguati ed i prezzi in complesso remunerativi e tali da consentire il ribasso offerto.*
- g) - *Di avere effettuato una verifica della mano d'opera necessaria per l'esecuzione dei lavori nonché della disponibilità di attrezzature adeguate all'entità ed alla tipologia e categoria dei lavori in appalto.*
- h) - *Di essere perfettamente edotto del programma dei lavori e dei giorni nello stesso considerati per andamento climatico sfavorevole.*
- i) - *Di aver tenuto conto, nella preparazione dell'offerta, degli obblighi relativi alle disposizioni in materia di sicurezza, di condizioni di lavoro e di previdenza ed assistenza in vigore nel luogo in cui dovranno essere eseguiti i lavori.*
- l) - *Di aver preso conoscenza del Piano di Sicurezza e Coordinamento (A).*
- m) - *Di aver preso conoscenza del "Protocollo di legalità" stipulato tra il Ministero dell'Interno e la Regione Siciliana in data 12 luglio 2005 e di impegnarsi ad osservarne gli obblighi in esso contenuti.*

In nessun caso si procederà alla stipulazione del contratto, se il Responsabile del procedimento e l'Appaltatore non abbiano dato atto, con verbale da entrambi sottoscritto, del permanere delle condizioni che consentono l'immediata esecuzione dei lavori.

4.2. CONDIZIONI DI APPALTO

L'Appaltatore non potrà eccepire durante l'esecuzione dei lavori, la mancata conoscenza di condizioni o la sopravvenienza di elementi non valutati o non considerati, tranne che tali nuovi elementi si configurino come cause di forza maggiore contemplate dal Codice Civile (e non escluse da altre norme del presente Capitolato) o che si riferiscono a condizioni soggette a revisioni.

Con l'accettazione dei lavori l'Appaltatore dichiara implicitamente di avere la possibilità ed i mezzi necessari per procedere all'esecuzione degli stessi secondo i migliori precetti dell'arte e con i più aggiornati sistemi costruttivi.

Art. 5  
**VARIAZIONI ALLE OPERE PROGETTATE – CASO DI RISOLUZIONE DEL CONTRATTO**

5.0. GENERALITÀ

Le indicazioni di cui ai precedenti articoli ed i disegni da allegare al contratto, debbono ritenersi unicamente come norma di massima per rendersi ragione delle opere da eseguire.

L'Amministrazione si riserva perciò la insindacabile facoltà di introdurre all'atto esecutivo, quelle varianti che riterrà più opportune, nell'interesse della buona riuscita e dell'economia dei lavori, senza che l'Appaltatore possa trarne motivi per avanzare pretese di compensi ed indennizzi di qualsiasi natura e specie, non stabiliti dal vigente Capitolato Generale o dal presente Foglio di Patti e Condizioni(1).

Di contro l'Appaltatore non potrà in alcun modo apportare variazioni di propria iniziativa al progetto, anche se di dettaglio. Delle variazioni apportate senza il prescritto ordine o benestare della Direzione Lavori, potrà essere ordinata la eliminazione a cura e spese dello stesso, salvo il risarcimento dell'eventuale danno all'Amministrazione appaltante.

Si richiama sull'argomento, l'art. 161 del Regolamento.

5.1. MOTIVAZIONI E CASO DI RISOLUZIONE

Le varianti in corso d'opera potranno rendersi necessarie:

- a) - *per esigenze derivanti da sopravvenute disposizioni di legge e regolamentari;*
- b) - *per cause imprevedute od imprevedibili accertate nei modi stabiliti dal Regolamento o per l'intervenuta possibilità di utilizzare materiali, componenti e tecnologie non esistenti al momento della progettazione che potrebbero determinare, senza aumento di costo, significativi miglioramenti nella qualità dell'opera o di sue parti (purché non si alteri l'impostazione progettuale);*
- c) - *per la presenza di eventi inerenti la natura e specificità dei beni sui quali si interviene verificatisi in corso d'opera, o di rinvenimenti impreveduti o non prevedibili nella fase progettuale;*
- d) - *nei casi previsti dall'art. 1664, 2° comma, del Codice Civile;*
- e) - *per il manifestarsi di errori od omissioni del progetto esecutivo che possano pregiudicare la realizzazione dell'opera o la sua utilizzazione (2)*

Ai sensi e per gli effetti dell'art. 132, comma 3, del codice degli appalti non sono considerate varianti gli interventi disposti dalla Direzione Lavori per risolvere aspetti di dettaglio, contenuti entro un importo non superiore al 10% per i lavori di recupero, ristrutturazio-

ne, manutenzione, manutenzione e restauro ed al 5% per tutti gli altri lavori delle categorie di lavoro dell'appalto e che non comportino un aumento della spesa contrattuale prevista per la realizzazione dell'opera.

Sono inoltre ammesse, nell'esclusivo interesse dell'Amministrazione, le varianti, in aumento o in diminuzione, finalizzate al miglioramento dell'opera ed alla sua funzionalità, sempreché non comportino modifiche sostanziali e siano motivate da obiettive esigenze derivanti da circostanze sopravvenute ed imprevedibili al momento della stipula del contratto. L'importo in aumento relativo a tali varianti non può superare al 5% dell'importo originario del contratto e deve trovare copertura nella somma stanziata per l'esecuzione dell'opera (3).

Ove le varianti di cui alla precedente lett. d) dovessero eccedere il quinto dell'importo originario del contratto, l'Amministrazione procederà alla risoluzione del contratto ed indirà una nuova gara alla quale sarà invitato l'aggiudicatario iniziale. La risoluzione del contratto, ai sensi del presente articolo, darà luogo al pagamento dei lavori eseguiti, dei materiali utili e del 10% dei lavori non eseguiti, fino a quattro quinti dell'importo del contratto.

## Art. 6

### VARIANTI IN RIDUZIONE – ECCEZIONI DELL'APPALTATORE

#### 6.1. VARIANTI IN RIDUZIONE

Fatta eccezione per i contratti affidati a seguito di appalto-concorso, l'Appaltatore, durante il corso dei lavori, potrà proporre alla Direzione eventuali varianti migliorative ai sensi dell'art. 132, comma 3, secondo periodo del C.d.A., a condizione che comportino una riduzione dell'importo originario e siano opportunamente dimostrate (es. con analisi di valore).

Condizioni specifiche comunque e relativa procedura saranno conformi a quanto prescritto sull'argomento dagli art. 162 del Regolamento.

- (1) Gli ordini di variazione disposti dalla Direzione Lavori faranno espresso riferimento all'intervenuta approvazione, salvo il caso di cui all'art. 132, comma 3, primo periodo, del Codice degli appalti.
- (2) Per la considerazione degli errori od omissioni v. il comma 6 del citato art. 132 del C.d.A.
- (3) Nell'ambito della Regione Siciliana per i lavori di recupero, ristrutturazione, manutenzione e restauro, il limite in aumento è fissato al 10% (v. l'art. 132, comma 3, del Codice degli Appalti, recepito dalla LR. n. 12/2011).

#### 6.2. ECCEZIONI DELL'APPALTATORE

Nel caso che l'Appaltatore ritenga che le disposizioni impartite dalla Direzione Lavori siano difformi dai patti contrattuali, o che le modalità esecutive e gli oneri connessi alla esecuzione dei lavori siano più gravosi di quelli previsti nel presente Capitolato, si da richiedere la formazione di un nuovo prezzo o la corresponsione di un particolare compenso, egli dovrà rappresentare le proprie eccezioni prima di dar corso all'Ordine di Servizio con il quale tali lavori siano stati disposti.

Poiché tale norma ha lo scopo di non esporre l'Amministrazione a spese impreviste, resta contrattualmente stabilito che per tale motivo non saranno accolte richieste postume e che le eventuali relative riserve si intenderanno prive di qualsiasi efficacia.

Si richiamano sull'argomento gli artt. 164 e 190 del Regolamento.

## CAPITOLO II

# DISPOSIZIONI PARTICOLARI RIGUARDANTI L'APPALTO

### Art. 7

#### OSSERVANZA DELLE LEGGI, DEL REGOLAMENTO E DEL CAPITOLATO GENERALE

Per quanto non sia in contrasto con le condizioni stabilite dal presente Capitolato e dal contratto, l'esecuzione dell'appalto è soggetta, nell'ordine, all'osservanza delle seguenti disposizioni:

<i>Legge 20 marzo 1865, n. 2248, all. F, limitatamente agli articoli non abrogati dal Regolamento e del Codice degli Appalti</i>	
<i>D. Leg.vo 12 aprile 2006, n. 163</i>	<i>Codice degli appalti relativi ai lavori, servizi e forniture in attuazione delle direttive 2004/17/CEE e 2004/18/CE</i>
<i>D.P.R. 5 ottobre 2010, n.207</i>	<i>Regolamento di attuazione previsto dall'art. 5 del Codice degli appalti ( D. Leg.vo.12 aprile 2006, n.163 )</i>
<i>D.M.L.L.PP. 19 aprile 2000, n. 145</i>	<i>Capitolato Generale d' Appalto dei lavori pubblici, con modifiche apportate dal Regolamento del Codice dei contratti D.P.R. 5 ottobre 2010, n. 207</i>

Per la Regione Siciliana:

*L.R. 12 luglio 2011, n.12 Norme in materia di opere pubbliche. Disciplina dei contratti pubblici relativi a lavori, servizi e forniture. Recepimento del D.Leg.vo 12 aprile 2006, n.163 e successive modifiche e integrazioni e del D.P.R.5 ottobre 2010, n. 207 e successive modifiche e integrazioni.*  
*D.P.R. 31 gennaio 2012, n.13 - - Regolamento di esecuzione ed attuazione della Legge 12 luglio 2011, n.12. Recepimento del D.Leg.vo 12 aprile 2006, n.163 e successive modifiche e integrazioni e del D.P.R. 5 ottobre, n. 207 e successive modifiche e integrazioni.*

Inoltre l'appaltatore assume tutti gli obblighi di tracciabilità dei flussi finanziari di cui all'art.3 della legge 13 agosto 2010, n. 136 e successive modifiche. L'appaltatore si impegna a produrre la documentazione antimafia prevista dalle leggi vigenti. L'appaltatore è altresì tenuto alla conoscenza e al rispetto delle norme emanate dall'UNI, e dal CEI, ed in generale dagli enti in riferimento normativo citati nel capitolato speciale d'appalto ed in ogni caso di tutte le leggi, decreti, norme, regolamenti, nazionali e regionali.

### Art. 8

#### DOCUMENTI CHE FANNO PARTE DEL CONTRATTO

Ai sensi dell'art. 137 del Regolamento, fanno altresì parte integrante del contratto di appalto:

- Il Capitolato Generale, se menzionato dal bando o nell'invito.
- Il capitolato Speciale.
- Gli elaborati grafico progettuali e le relazioni.
- L'Elenco dei prezzi unitari.
- I piani di sicurezza previsti dall'art. 131 del codice degli appalti.
- Il cronoprogramma.
- Le polizze di garanzia.
- I seguenti elaborati grafici:

<b>B</b>	<b>0</b>		<b>PLANIMETRIE</b>
B	0	a	PLANIMETRIE INQUADRAMENTO TERRITORIALE
B	0	b	PLANIMETRIA GENERALE DEGLI INTERVENTI
<b>B</b>	<b>1</b>		<b>RECUPERO EDILIZIO N.12 ALLOGGI</b>
<b>B</b>	<b>1</b>	<b>a</b>	<b>DISEGNI ARCHITETTONICI - RILIEVO</b>
B	1	a	1 FABBRICATO 1 - PIANTE, SEZIONI E PROSPETTI
B	1	a	2 FABBRICATO 2 - PIANTE, SEZIONI E PROSPETTI
B	1	a	3 FABBRICATO 3 - PIANTE, SEZIONI E PROSPETTI
B	1	a	4 FABBRICATO 4 - PIANTE, SEZIONI E PROSPETTI
B	1	a	5 FABBRICATO 5 - PIANTE, SEZIONI E PROSPETTI
B	1	a	6 FABBRICATO 6 - PIANTE, SEZIONI E PROSPETTI
B	1	a	7 FABBRICATO 7 - PIANTE, SEZIONI E PROSPETTI
B	1	a	8 FABBRICATO 8 - PIANTE, SEZIONI E PROSPETTI
<b>B</b>	<b>1</b>	<b>b</b>	<b>DISEGNI ARCHITETTONICI - PROGETTO</b>
B	1	b	1 FABBRICATO 1 - ALLOGGI 1-2 - PIANTE
B	1	b	2 FABBRICATO 1 - ALLOGGI 1-2 - SEZIONI E PROSPETTI
B	1	b	3 FABBRICATO 2 - ALLOGGIO 3 - PIANTE
B	1	b	4 FABBRICATO 2 - ALLOGGIO 3 - SEZIONI E PROSPETTI
B	1	b	5 FABBRICATO 3 - ALLOGGI 4-5 - PIANTE
B	1	b	6 FABBRICATO 3 - ALLOGGI 4-5 - SEZIONI E PROSPETTI
B	1	b	7 FABBRICATO 4 - ALLOGGIO 6 - PIANTE
B	1	b	8 FABBRICATO 4 - ALLOGGIO 6 - SEZIONI E PROSPETTI
B	1	b	9 FABBRICATO 5 - ALLOGGIO 7-8 - PIANTE
B	1	b	10 FABBRICATO 5 - ALLOGGIO 7-8 - SEZIONI E PROSPETTI
B	1	b	11 FABBRICATO 6 - ALLOGGIO 9 - PIANTE

B	1	b	12	FABBRICATO 6 - ALLOGGIO 9 - SEZIONI E PROSPETTI
B	1	b	13	FABBRICATO 7 - ALLOGGI 10-11 - PIANTE
B	1	b	14	FABBRICATO 7 - ALLOGGI 10-11 - SEZIONI E PROSPETTI
B	1	b	15	FABBRICATO 8 - ALLOGGIO 12 - PIANTE
B	1	b	16	FABBRICATO 8 - ALLOGGIO 12 - SEZIONI E PROSPETTI
B	1	b	17	PARTICOLARI COSTRUTTIVI OPERE EDILI
B	1	b	18	ABACO INFISSI
<b>B</b>	<b>1</b>	<b>c</b>		<b>DISEGNI STRUTTURALI - IMPALCATI E CONSOLIDAMENTI</b>
B	1	c	1	FABBRICATO 1 - PIANTE IMPALCATI E CONSOLIDAMENTI STRUTTURALI
B	1	c	2	FABBRICATO 2 - PIANTE IMPALCATI E CONSOLIDAMENTI STRUTTURALI
B	1	c	3	FABBRICATO 3 - PIANTE IMPALCATI E CONSOLIDAMENTI STRUTTURALI
B	1	c	4	FABBRICATO 4 - PIANTE IMPALCATI E CONSOLIDAMENTI STRUTTURALI
B	1	c	5	FABBRICATO 5 - PIANTE IMPALCATI E CONSOLIDAMENTI STRUTTURALI
B	1	c	6	FABBRICATO 6 - PIANTE IMPALCATI E CONSOLIDAMENTI STRUTTURALI
B	1	c	7	FABBRICATO 7 - PIANTE IMPALCATI E CONSOLIDAMENTI STRUTTURALI
B	1	c	8	FABBRICATO 8 - PIANTE IMPALCATI E CONSOLIDAMENTI STRUTTURALI
B	1	c	9	PARTICOLARI STRUTTURALI CERCHIATURE, APERTURE E CORDOLI DI FONDAZIONE
B	1	c	10	PARTICOLARI STRUTTURALI SOLAI E NODI SCALE
B	1	c	11	PARTICOLARI STRUTTURALI CORDOLI E PIATTABANDE
<b>B</b>	<b>1</b>	<b>d</b>		<b>DISEGNI STRUTTURALI - DEMOLIZIONI E RICOSTRUZIONI</b>
B	1	d	1	FABBRICATO 1 - PIANTE E SEZIONI DEMOLIZIONI E RICOSTRUZIONI
B	1	d	2	FABBRICATO 2 - PIANTE E SEZIONI DEMOLIZIONI E RICOSTRUZIONI
B	1	d	3	FABBRICATO 3 - PIANTE E SEZIONI DEMOLIZIONI E RICOSTRUZIONI
B	1	d	4	FABBRICATO 4 - PIANTE E SEZIONI DEMOLIZIONI E RICOSTRUZIONI
B	1	d	5	FABBRICATO 5 - PIANTE E SEZIONI DEMOLIZIONI E RICOSTRUZIONI
B	1	d	6	FABBRICATO 6 - PIANTE E SEZIONI DEMOLIZIONI E RICOSTRUZIONI
B	1	d	7	FABBRICATO 7 - PIANTE E SEZIONI DEMOLIZIONI E RICOSTRUZIONI
B	1	d	8	FABBRICATO 8 - PIANTE E SEZIONI DEMOLIZIONI E RICOSTRUZIONI
<b>B</b>	<b>1</b>	<b>e</b>		<b>DISEGNI IMPIANTI - IMPIANTI IDRICO-SANITARI E FOGNARI</b>
B	1	e	1	FABBRICATO 1 - IMPIANTO IDRICO-SANITARIO E FOGNARIO
B	1	e	2	FABBRICATO 2 - IMPIANTO IDRICO-SANITARIO E FOGNARIO
B	1	e	3	FABBRICATO 3 - IMPIANTO IDRICO-SANITARIO E FOGNARIO
B	1	e	4	FABBRICATO 4 - IMPIANTO IDRICO-SANITARIO E FOGNARIO
B	1	e	5	FABBRICATO 5 - IMPIANTO IDRICO-SANITARIO E FOGNARIO
B	1	e	6	FABBRICATO 6 - IMPIANTO IDRICO-SANITARIO E FOGNARIO
B	1	e	7	FABBRICATO 7 - IMPIANTO IDRICO-SANITARIO E FOGNARIO
B	1	e	8	FABBRICATO 8 - IMPIANTO IDRICO-SANITARIO E FOGNARIO
<b>B</b>	<b>1</b>	<b>f</b>		<b>DISEGNI IMPIANTI - IMPIANTI DI RISCALDAMENTO E GAS METANO</b>
B	1	f	1	FABBRICATO 1 - IMPIANTO DI RISCALDAMENTO E GAS METANO
B	1	f	2	FABBRICATO 2 - IMPIANTO DI RISCALDAMENTO E GAS METANO
B	1	f	3	FABBRICATO 3 - IMPIANTO DI RISCALDAMENTO E GAS METANO
B	1	f	4	FABBRICATO 4 - IMPIANTO DI RISCALDAMENTO E GAS METANO
B	1	f	5	FABBRICATO 5 - IMPIANTO DI RISCALDAMENTO E GAS METANO
B	1	f	6	FABBRICATO 6 - IMPIANTO DI RISCALDAMENTO E GAS METANO
B	1	f	7	FABBRICATO 7 - IMPIANTO DI RISCALDAMENTO E GAS METANO
B	1	f	8	FABBRICATO 8 - IMPIANTO DI RISCALDAMENTO E GAS METANO
<b>B</b>	<b>1</b>	<b>g</b>		<b>DISEGNI IMPIANTI - IMPIANTI ELETTRICI E ILLUMINOTECNICI</b>
B	1	g	1	FABBRICATO 1 - QUADRI ELETTRICI, MESSA A TERRA E FORZE ELETTROMOTRICI
B	1	g	2	FABBRICATO 1 - IMPIANTO DI ILLUMINAZIONE
B	1	g	3	FABBRICATO 1 - IMPIANTO TELEFONICO, CITOFONICO E TELEVISIVO
B	1	g	4	FABBRICATO 2 - QUADRI ELETTRICI, MESSA A TERRA E FORZE ELETTROMOTRICI
B	1	g	5	FABBRICATO 2 - IMPIANTO DI ILLUMINAZIONE
B	1	g	6	FABBRICATO 2 - IMPIANTO TELEFONICO, CITOFONICO E TELEVISIVO
B	1	g	7	FABBRICATO 3 - QUADRI ELETTRICI, MESSA A TERRA E FORZE ELETTROMOTRICI
B	1	g	8	FABBRICATO 3 - IMPIANTO DI ILLUMINAZIONE
B	1	g	9	FABBRICATO 3 - IMPIANTO TELEFONICO, CITOFONICO E TELEVISIVO
B	1	g	10	FABBRICATO 4 - QUADRI ELETTRICI, MESSA A TERRA E FORZE ELETTROMOTRICI
B	1	g	11	FABBRICATO 4 - IMPIANTO DI ILLUMINAZIONE
B	1	g	12	FABBRICATO 4 - IMPIANTO TELEFONICO, CITOFONICO E TELEVISIVO
B	1	g	13	FABBRICATO 5 - QUADRI ELETTRICI, MESSA A TERRA E FORZE ELETTROMOTRICI
B	1	g	14	FABBRICATO 5 - IMPIANTO DI ILLUMINAZIONE
B	1	g	15	FABBRICATO 5 - IMPIANTO TELEFONICO, CITOFONICO E TELEVISIVO
B	1	g	16	FABBRICATO 6 - QUADRI ELETTRICI, MESSA A TERRA E FORZE ELETTROMOTRICI
B	1	g	17	FABBRICATO 6 - IMPIANTO DI ILLUMINAZIONE
B	1	g	18	FABBRICATO 6 - IMPIANTO TELEFONICO, CITOFONICO E TELEVISIVO
B	1	g	19	FABBRICATO 7 - QUADRI ELETTRICI, MESSA A TERRA E FORZE ELETTROMOTRICI
B	1	g	20	FABBRICATO 7 - IMPIANTO DI ILLUMINAZIONE
B	1	g	21	FABBRICATO 7 - IMPIANTO TELEFONICO, CITOFONICO E TELEVISIVO
B	1	g	22	FABBRICATO 8 - QUADRI ELETTRICI, MESSA A TERRA E FORZE ELETTROMOTRICI
B	1	g	23	FABBRICATO 8 - IMPIANTO DI ILLUMINAZIONE
B	1	g	24	FABBRICATO 8 - IMPIANTO TELEFONICO, CITOFONICO E TELEVISIVO
<b>B</b>	<b>2</b>			<b>RIQUALIFICAZIONE SPAZI URBANI</b>
<b>B</b>	<b>2</b>	<b>a</b>		<b>DISEGNI ARCHITETTONICI - RILIEVO</b>
B	2	a	1	PIAZZA SAN GREGORO MAGNO - LARGO MATRICE - Planimetria
B	2	a	2	PIAZZA SAN MICHELE ARCANGELO - Planimetria e sezione
B	2	a	3	SALITA DELL'ARCANGELO - Planimetria e sezione
B	2	a	4	LARGO SANT'ANTONIO - Planimetria e sezioni
B	2	a	5	CORTILE TRE VICHI - Planimetria
<b>B</b>	<b>2</b>	<b>b</b>		<b>DISEGNI ARCHITETTONICI - PROGETTO</b>
B	2	b	1	PIAZZA SAN GREGORO-LARGO MATRICE - PLANIMETRIA
B	2	b	2	PIAZZA SAN GREGORO-LARGO MATRICE - SEZIONI TRASVERSALI E DETTAGLI COSTRUTTIVI
B	2	b	3	PIAZZA SAN MICHELE ARCANGELO - PLANIMETRIA
B	2	b	4	PIAZZA SAN MICHELE ARCANGELO - SEZIONI E DETTAGLI COSTRUTTIVI

B	2	b	5	SALITA DELL'ARCANGELO - PLANIMETRIA, SEZIONI E DETTAGLI COSTRUTTIVI
B	2	b	6	LARGO SANT'ANTONIO - PLANIMETRIA, SEZIONI E DETTAGLI COSTRUTTIVI
B	2	b	7	LARGO SANT'ANTONIO - PLANIMETRIA SISTEMAZIONE IMPIANTO ESSENZE ARBOREE
B	2	b	8	CORTILE TRE VICHI - PLANIMETRIA, SEZIONI E DETTAGLI COSTRUTTIVI
<b>B</b>	<b>2</b>	<b>c</b>		<b>DISEGNI IMPIANTI</b>
B	2	c	1	PIAZZA SAN GREGORO-LARGO MATRICE - SISTEMAZIONE RETE IDRICA E FOGNARIA
B	2	c	2	PIAZZA SAN GREGORO-LARGO MATRICE - IMPIANTO ILLUMINAZIONE PUBBLICA
B	2	c	3	PIAZZA SAN MICHELE ARCANGELO - IMPIANTO ILLUMINAZIONE PUBBLICA
B	2	c	4	SALITA DELL'ARCANGELO - IMPIANTO ILLUMINAZIONE PUBBLICA
B	2	c	5	LARGO SANT'ANTONIO - IMPIANTO ILLUMINAZIONE PUBBLICA
B	2	c	6	CORTILE TRE VICHI - IMPIANTO ILLUMINAZIONE PUBBLICA E SMALTIMENTO ACQUE
B	2	c	7	DETTAGLI COSTRUTTIVI CORPI ILLUMINANTI
<b>B</b>	<b>2</b>	<b>d</b>		<b>DISEGNI DEMOLIZIONI, SOSTITUZIONI E RICOLLOCAZIONI</b>
B	2	d	1	PIAZZA SAN GREGORO-LARGO MATRICE - PLANIMETRIA DEMOLIZIONI E SOSTITUZIONI
B	2	d	2	PIAZZA SAN MICHELE ARCANGELO - PLANIMETRIA DEMOLIZIONI E RICOLLOCAZIONI
B	2	d	3	SALITA DELL'ARCANGELO - PLANIMETRIA DEMOLIZIONI
B	2	d	4	LARGO SANT'ANTONIO - PLANIMETRIA DEMOLIZIONI
B	2	d	5	CORTILE TRE VICH - PLANIMETRIA DEMOLIZIONI E RICOLLOCAZIONI

Eventuali altri disegni e particolari costruttivi delle opere da eseguire non formeranno parte integrante dei documenti di appalto o Direzione si riserva di consegnarli all'Appaltatore in quell'ordine che crederà più opportuno, in qualsiasi tempo durante il corso dei lavori.

## Art. 9

### CAUZIONE E COPERTURE ASSICURATIVE

#### 9.1. CAUZIONE PROVVISORIA

L'offerta da presentare per l'affidamento dell'appalto, a norma dell'art. 75 del codice degli appalti sarà corredata da una garanzia pari al 2% dell'importo dei lavori (prezzo base indicato nel bando o nella lettera di invito) (1), sotto forma di *cauzione* (in contanti o in titolo di debito pubblico garantiti dallo Stato) o di *fidejussione* (bancaria o assicurativa o rilasciata dagli intermediari finanziari iscritti nell'elenco speciale di cui all'art. 107 del D.Leg.vo 1 settembre 1993, n. 385, che svolgono in via esclusiva o prevalente attività di rilascio di garanzie a ciò autorizzati dal Ministero dell'economia e delle finanze (2) e dall'impegno del fidejussore a rilasciare la garanzia definitiva qualora l'offerente risultasse aggiudicatario. La garanzia inoltre dovrà avere validità per almeno 180 giorni dalla data di presentazione dell'offerta.

La cauzione sarà svincolata automaticamente al momento della sottoscrizione del contratto. Ai non aggiudicatari la cauzione sarà restituita entro trenta giorni dall'aggiudicazione.

#### 9.2. CAUZIONE DEFINITIVA

L'Appaltatore è obbligato a costituire una cauzione definitiva del 10 per cento dell'importo dei lavori con le modalità di cui al precedente punto. In caso di ribasso d'asta superiore al 10 per cento, tale cauzione sarà aumentata di tanti punti percentuali quanti sono quelli eccedenti la predetta percentuale di ribasso. Ove il ribasso sia superiore al 20%, l'aumento è di due punti percentuali per ogni punto di ribasso superiore al 20%.

La mancata costituzione della garanzia determina la revoca dell'affidamento, l'acquisizione della cauzione da parte dell'Amministrazione e la aggiudicazione dell'appalto (o della concessione) al concorrente che segue nella graduatoria. Detta cauzione cessa di avere effetto solo alla data di emissione del Certificato di collaudo provvisorio o del Certificato di regolare esecuzione o comunque decorsi dodici mesi dalla data di ultimazione dei lavori risultante dal relativo certificato.

La cauzione di cui al primo capoverso sta a garanzia dell'adempimento di tutte le obbligazioni nascenti dal contratto, del risarcimento dei danni derivanti dall'inadempimento delle obbligazioni stesse, del rimborso di somme eventualmente corrisposte in più dall'Amministrazione appaltante, nonché della tacitazione di crediti esposti da terzi verso l'Appaltatore, salva, in tutti i casi, ogni altra azione ove la cauzione non risultasse sufficiente.

L'Amministrazione avrà il diritto di valersi della cauzione per l'eventuale maggiore spesa sostenuta per il completamento dei lavori nel caso di risoluzione del contratto disposta in danno dell'Appaltatore nonché per provvedere al pagamento di quanto dovuto dallo stesso per le inadempimenti derivanti dalla inosservanza di norme e prescrizioni dei contratti collettivi, delle leggi e dei regolamenti sulla tutela, protezione, assicurazione, assistenza e sicurezza fisica dei lavoratori comunque presenti in cantiere (3)

Si richiamano, sull'argomento, l'art. 113 del Codice degli Appalti e l'art. 123 del Regolamento.

Per la regione Sicilia, ai sensi dell'art. 11, comma 3 del D.P.R. n. 13 del 31 gennaio 2012, nel caso in cui il ribasso offerto dall'impresa aggiudicataria sia superiore al 20% della base d'asta, la garanzia per la parte che eccede tale percentuale deve essere fornita, per almeno la metà del suo ammontare, in contanti o in titoli del debito pubblico garantiti dallo Stato al corso del giorno del deposito, presso una sezione di tesoreria provinciale o presso le aziende autorizzate, a titolo di pegno a favore dell'amministrazione aggiudicatrice, ovvero mediante fidejussione bancaria.

#### 9.3. COPERTURE ASSICURATIVE

Si richiamano l'art. 129 del C.d.A. (come recepito dalla Regione Sicilia con la legge 12/2011) e gli artt. 125 e 126 del Regolamento.

##### 9.3.1. Assicurazione per danni di esecuzione e responsabilità civile

L'Appaltatore è obbligato a stipulare una *polizza assicurativa* che tenga indenne l'Amministrazione da tutti i rischi di esecuzione da qualsiasi causa determinati, salvo quelli derivanti da errori di progettazione, insufficiente progettazione, azione di terzi o cause di forza maggiore, e che preveda anche una *garanzia di responsabilità civile* per danni a terzi nell'esecuzione dei lavori sino alla data di emissione del



certificato di collaudo provvisorio (5).

### 9.3.2. Assicurazione indennitaria decennale

Per i lavori il cui importo superi gli ammontari stabiliti con decreto del Ministro delle Infrastrutture e dei Trasporti, l'Appaltatore (od il Concessionario) è inoltre obbligato a stipulare, con decorrenza dalla data di emissione del Certificato di collaudo provvisorio (o del Certificato di regolare esecuzione) o comunque decorsi dodici mesi dalla data di ultimazione dei lavori, una *polizza indennitaria decennale*, a copertura dei rischi di rovina totale o parziale dell'opera, ovvero dei rischi derivanti da gravi difetti costruttivi (6). Il limite di indennizzo della polizza non dovrà essere inferiore al 20 per cento del valore dell'opera realizzata e non superiore al 40%.

- (1) Per le imprese alle quali venga rilasciata da organismi accreditati, ai sensi delle norme europee della serie UNI GEI EN 45000 e della serie UNI GEI EN ISO/IEC 17000, la certificazione di sistema di qualità conforme alle norme europee della serie UNI EN ISO 9000, omero la dichiarazione della presenza di elementi significativi e tra loro correlati di tale sistema, usufruiscono del beneficio che la cauzione e la garanzia fideiussoria, previste rispettivamente dall'art. 75 e dall'art. 113, comma 1, del C.d.A., sono ridotte, per le imprese certificate, del 50% (v. le determinazioni dell'Autorità di vigilanza 27 settembre 2000, n. 44 e 11 settembre 2007, n.5).
- (2) La fideiussione bancaria o la polizza assicurativa deve prevedere espressamente la rinuncia al beneficio della preventiva escussione del debitore principale, la rinuncia all'eccezione di cui all'art. 1957, comma 2, del Codice civile, nonché l'operatività della garanzia medesima entro 15 giorni, a semplice richiesta scritta dalla stazione appaltante.
- (3) L'Amministrazione potrà richiedere all'Appaltatore la reintegrazione della cauzione ove questa sia venuta meno in tutto od in parte; in caso di inottemperanza, la reintegrazione si effettuerà a valere sui ratei di prezzo da corrispondere all'Appaltatore.
- (4) La somma assicurata è stabilita nel bando di gara. Il massimale per l'assicurazione contro la responsabilità civile verso terzi sarà pari al 5% della somma assicurata per le opere, con un minimo di 500.000 euro ed un massimo di 5.000.000 di euro. Tra le persone assicurate dovranno specificatamente prevedersi il Direttore dei lavori, gli assistenti di cantiere, gli addetti alla contabilità, i collaudatori ed i rappresentanti dell'Amministrazione che per specifico incarico possano o debbano avere ingerenza nel cantiere. La copertura assicurativa decorrerà dalla data di consegna dei lavori e cesserà alla data di emissione del Certificato di collaudo provvisorio (o di regolare esecuzione) e comunque decorsi dodici mesi dalla data di ultimazione dei lavori. Copia della polizza dovrà essere trasmessa all'Amministrazione almeno dieci giorni prima della consegna dei lavori.
- (5) La polizza dovrà contenere la previsione del pagamento in favore dell'Amministrazione a semplice richiesta, anche in pendenza dell'accertamento delle responsabilità e senza che occorranò consensi ed autorizzazione di qualunque specie.

L'Appaltatore sarà altresì obbligato a stipulare, per i lavori di cui al precedente punto, una polizza di assicurazione della responsabilità civile per danni cagionati a terzi, con decorrenza dalla data di emissione del certificato di collaudo provvisorio o del certificato di regolare esecuzione e per la durata di dieci anni, con un indennizzo pari al 5% del valore dell'opera realizzata con un minimo di 500.000 euro ed un massimo di 5.000.000 di euro.

La liquidazione della rata di saldo sarà subordinata all'accensione delle superiori polizze

### 9.3.3. Garanzie di concorrenti riuniti

. In caso di riunione di concorrenti si fa riferimenti al comma 5 dell'art. 37 del C.d.A..

## Art. 10

### DISPOSIZIONI E ORDINI DI SERVIZIO

Ai sensi dell'art. 152 del Regolamento, il direttore dei lavori emana gli ordini di servizio all'esecuzione in ordine agli aspetti tecnici ed economici della gestione dell'appalto, secondo le disposizioni impartite dal responsabile del procedimento.

L'ordine di servizio è redatto in due copie e comunicato all'esecutore che lo restituisce firmato per avvenuta conoscenza. Qualora l'ordine di servizio sia impartito dal direttore dei lavori, deve essere vistato dal responsabile del procedimento. L'esecutore è tenuto ad uniformarsi alle disposizioni contenute negli ordini di servizio, fatte salve le facoltà di iscrivere le proprie riserve. In ogni caso, a pena di decadenza, le riserve sono iscritte nel registro di contabilità all'atto della firma immediatamente successiva all'ordine di servizio oggetto di riserve.

## Art. 11

### CONSEGNA DEI LAVORI

#### 11.1. CONSEGNA IN GENERALE

La consegna dei lavori all'Appaltatore verrà effettuata non oltre 45 giorni dalla data di registrazione alla Corte dei Conti del decreto di approvazione del contratto o comunque dalla data di tale decreto ove la registrazione non sia richiesta per legge (1). Per i cottimifiduciari il termine decorrerà dalla data di accettazione dell'offerta. In caso di urgenza, la consegna verrà effettuata dopo l'aggiudicazione definitiva.

La consegna avverrà con le modalità prescritte dagli artt. 153, 154 e 155 del Regolamento del C.d.A.

Si richiama peraltro il contenuto dell'art. 157 del Regolamento.

Qualora l'Appaltatore non si presenti nel giorno stabilito, la Direzione Lavori fisserà una nuova data, trascorsa la quale, inutilmente, l'Amministrazione avrà facoltà di risolvere il contratto o di incamerarne la cauzione. Qualora invece la consegna avvenga in ritardo per fatto o colpa dell'Amministrazione, l'Appaltatore potrà chiedere la facoltà previste dal comma 8 dell'art. 153 del Regolamento sui LL. PP.

#### 11.2. CONSEGNA FRAZIONATA

Nel caso in cui i lavori in appalto siano molto estesi, ovvero manchi l'intera disponibilità dell'area sulla quale dovrà svilupparsi il cantiere o comunque per qualsiasi altra causa ed impedimento, l'Amministrazione appaltante potrà disporre la consegna anche in più tempi successivi, con verbali parziali, senza che per questo l'Appaltatore possa sollevare eccezioni o trarre motivi per richiedere maggiori com-

pensi od indennizzi.

La data legale della consegna, per tutti gli effetti di legge e di regolamento, sarà quella dell'ultimo verbale di consegna parziale (2).

In caso di consegna parziale, l'Appaltatore sarà tenuto a presentare un programma di esecuzione dei lavori che preveda la realizzazione prioritaria delle lavorazioni sulle aree e sugli immobili disponibili. Realizzati i lavori previsti dal programma, qualora permangano le cause di indisponibilità si applicherà la disciplina prevista dall'art. 158 del Regolamento.

### 11.3. CAPISALDI DI LIVELLAZIONE

Unitamente agli occorrenti disegni di progetto, in sede di consegna sarà fornito all'Appaltatore l'elenco dei capisaldi di livellazione a cui si dovrà riferire nella esecuzione dei lavori.

L'Appaltatore sarà responsabile della conservazione di capisaldi, che non potrà rimuovere senza preventiva autorizzazione.

### 11.4. INIZIO DEI LAVORI

AI sensi dell'art. 43, comma 10, del Regolamento si prescrive l'obbligo per l'esecuzione di presentare, l'Appaltatore darà inizio ai lavori un programma esecutivo dettagliato, anche indipendente del cronoprogramma.

L'esecuzione dà inizio ai lavori e nel caso di sospensione o ritardo dei lavori, ai sensi dell'art.43, comma 11, del Regolamento per fatti imputabili a esso stesso, resta fermo lo sviluppo esecutivo risultante del cronoprogramma di cui all'art. 40 del medesimo Regolamento.

- (1) Ove non sia richiesta l'approvazione del contratto e lo stesso risulti pertanto immediatamente esecutivo, il termine di 45 giorni decorra dalla data di stipula del contratto.
- (2) In linea generale, e salvo casi e situazioni particolari che saranno volutati dal Responsabile del procedimento, all'atto della consegna definitiva il nuovo tempo contrattuale o termine di ultimazione sarà nuovamente computato e determinato, in seno al verbale, detraendo da quello assegnato inizialmente una percentuale corrispondente all'avanzamento dei lavori realizzati. Tale termine sarà esplicitamente indicato.

### 11.5. ANNOTAZIONI PARTICOLARI

.....  
.....  
.....

## Art. 12

### TEMPO UTILE PER LA ULTIMAZIONE DEI LAVORI – PENALE PER IL RITARDO

Il tempo utile per dare ultimati tutti i lavori in appalto, ivi comprese eventuali opere di finitura ad integrazione di appalti scorporati, resta fissato in giorni **546 (.cinquecentoquarantasei.)** naturali successivi e continui, decorrenti dalla data dell'ultimo verbale di consegna (1).

In caso di ritardata ultimazione, la penale di cui all'art. 145 del Regolamento rimane stabilita nella misura dello 0.05% dell'ammontare netto contrattuale per ogni giorno di ritardo (2).

Tanto la penale quanto il rimborso delle maggiori spese di assistenza, insindacabilmente valutate quest'ultime dalla Direzione Lavori, verranno senz'altro iscritti a debito dell'Appaltatore negli atti contabili (3).

Non saranno concesse proroghe al termine di ultimazione, salvo che nei casi espressamente contemplati dal presente Capitolato e per imprevedibili casi di effettiva forza maggiore, ivi compresi gli scioperi di carattere provinciale, regionale o nazionale (4).

Nel caso di risoluzione del contratto ai sensi dell'art. 136 del Cd.A., il periodo di ritardo, a norma dell'art. 159 del Regolamento, sarà determinato sommando il ritardo accumulato dall'Appaltatore rispetto al programma esecutivo dei lavori di cui all'art. 43, comma 10, dello stesso Regolamento ed il termine assegnato dalla Direzione Lavori per compiere i lavori.

## Art. 13

### SOSPENSIONE E RIPRESA DEI LAVORI

Qualora cause di forza maggiore, condizioni climatologiche ed altre simili circostanze speciali impedissero temporaneamente l'utile prosecuzione dei lavori, la Direzione, a norma dell'art. 158 del Regolamento, disporrà la sospensione, ordinandone la ripresa quando siano cessate le cause che l'hanno determinata.

Durante il periodo di sospensione saranno a carico dell'Appaltatore gli oneri specificati all'art. 27 del presente Capitolato.

## Art. 14

### IMPIANTO DEL CANTIERE – PROGRAMMA E ORDINE DEI LAVORI – ACCELERAZIONE PIANO DI QUALITÀ

#### 14.1. IMPIANTO DEL CANTIERE

L'Appaltatore dovrà provvedere all'impianto del cantiere non oltre il termine di ..... giorni dalla data di consegna.

#### 14.2. PROGRAMMA DEI LAVORI

TAB. II - 1 - Programma dei lavori

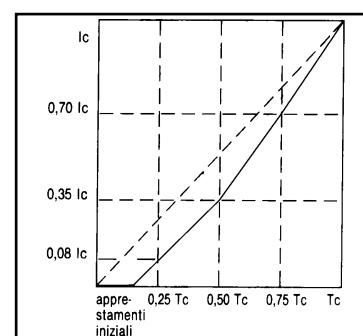

L'Appaltatore sarà tenuto a sviluppare i lavori secondo il programma indicato nella presente tabella (5) o riportato nell'allegato **tav. n. E.4 – Cronoprogramma dei lavori** di progetto.

Ove tale programma non fosse stato predisposto dall'Amministrazione, o fosse stato limitato unicamente allo sviluppo del rapporto importi/tempi contrattuali ( $T_c/T_c$ , a norma dell'art. 40, comma 1, del Regolamento), lo stesso Appaltatore sarà obbligato a redigerlo ed a presentarlo, come programma di massima, entro il termine di giorni.....dalla data di consegna e comunque prima dell'inizio dei lavori (6).

La Direzione potrà formulare le proprie osservazioni ricevute le quali l'Appaltatore, nell'ulteriore termine di ..... giorni, dovrà consegnare il programma definitivo dettagliato con allegato quadro grafico riportante l'inizio, lo sviluppo e l'ultimazione delle varie categorie di opere o gruppo di opere (fasi). Tale obbligo permane qualora il programma predisposto dall'Amministrazione fosse unicamente di massima. L'accettazione del programma da parte della Direzione non riduce la facoltà che la stessa si riserva a norma del seguente punto 14.3.

- (1) V. comunque l'ultimo comma del punto 11.2.
- (2) La penale per ritardata ultimazione sarà stabilita in misura giornaliera compresa tra lo 0,03% e lo 0,1% dell'ammontare netto contrattuale. Qualora la disciplina contrattuale preveda l'esecuzione della prestazione articolata in più parti (fasi), le penali, se dovute, si applicheranno ai rispettivi importi. Resta comunque convenuto che tali penali, complessivamente, non potranno superare, in applicazione, il 10% dell'importo contrattuale.
- (3) La penale in ogni caso è comminata dal Responsabile del Procedimento sulla base delle indicazioni fornite dalla Direzione Lavori ed acquisita, nel caso di ritardata ultimazione, la relazione dell'Organo di collaudo.
- (4) Il certificato di ultimazione potrà prevedere l'assegnazione di un termine perentorio, non superiore a 60 giorni, per il completamento di lavori di piccola entità, di tipo marginale e non incidenti sull'uso e sulla funzionalità delle opere. Il mancato rispetto di questo termine comporterà l'inefficacia del certificato di ultimazione e la redazione, al tempo, di un nuovo certificato.
- (5) In questo caso si stabilisce che il tempo per gli apprestamenti iniziali è pari a.....T<sub>c</sub>.
- (6) Il programma esecutivo da apprestarsi da parte dell'Appaltatore è del tutto indipendente dal cronoprogramma di cui al citato art. 40 del Regolamento. In tale programma saranno in particolare riportate, per ogni lavorazione, le previsioni circa il periodo di esecuzione nonché l'ammontare presunto, parziale e progressivo, dell'avanzamento dei lavori alle date contrattualmente stabilite per la liquidazione dei certificati di pagamento (art. 43, comma 10 del Regolamento)

#### 14.3. ORDINE DEI LAVORI

In linea generale l'Appaltatore avrà facoltà di sviluppare i lavori nel modo più conveniente per darli perfettamente compiuti nel termine contrattuale purché, a giudizio della Direzione, ciò non riesca pregiudizievole alla buona riuscita delle opere ed agli interessi dell'Amministrazione appaltante.

Questa si riserva ad ogni modo il diritto di stabilire la precedenza od il differimento di un determinato tipo di lavoro, o l'esecuzione entro un congruo termine perentorio, senza che l'Appaltatore possa rifiutarsi o richiedere particolari compensi. In questo caso la disposizione dell'Amministrazione costituirà variante al programma dei lavori.

#### 14.4. PREMIO DI ACCELERAZIONE

Nel caso di anticipata ultimazione dei lavori, sotto condizione che l'esecuzione dell'appalto sia conforme alle obbligazioni assunte, verrà riconosciuto all'Appaltatore, ai sensi dell'art. 145 comma 9 del Regolamento, un premio di accelerazione di € ..... (Euro.....) per ogni giorno di anticipo sul termine di ultimazione di cui al precedente art. 12 (1). Il premio sarà accreditato all'Appaltatore in sede di Conto Finale e verrà liquidato allo stesso in uno con la rata di saldo.

Nel caso di novazione del termine di ultimazione ( $T_c$ ) per incremento del tempo contrattuale, il riferimento per il calcolo dell'anticipo sarà spostato al nuovo termine.

Nel caso di riduzione dell'importo dei lavori ( $I_c$ ) senza la contestuale modifica del termine di ultimazione, il riferimento, salvo diversa disposizione, sarà fatto al termine corrispondente, sul diagramma dei lavori ( $T_c/T_c$ ), al diminuito importo delle opere.

#### 14.5. PIANO DI QUALITÀ

Nel caso di interventi complessi di cui all'art. 3, comma 1, lett. l) del Regolamento, l'Appaltatore sarà obbligato a redigere un documento (piano di qualità di costruzione ed installazione), da sottoporre all'approvazione della Direzione Lavori, che preveda, pianifichi e programmi le condizioni, sequenze, modalità, strumentazioni, mezzi d'opera e fasi delle attività di controllo da svolgersi nella fase esecutiva.

### Art. 15 ANTICIPAZIONI

#### 15.1. ANTICIPAZIONI DELL'APPALTATORE

L'Amministrazione può avvalersi della facoltà di chiedere all'Appaltatore l'anticipazione per il pagamento di lavori o provviste relative all'opera appaltata, ma non compresi nell'appalto. In tal caso sulle somme anticipate spetterà all'Appaltatore l'interesse del .....% annuo.

#### 15.2. ANTICIPAZIONI DELL'AMMINISTRAZIONE – GARANZIA – REVOCA

Nei casi consentiti dalla legge l'Amministrazione erogherà all'Appaltatore, entro 15 giorni dalla data di effettivo inizio dei lavori accertata dal Responsabile del Procedimento, l'anticipazione sull'importo contrattuale prevista dalle norme vigenti. La mancata corresponsione della stessa obbligherà al pagamento degli interessi corrispettivi a norma dell'art. 1282 del C.C.

L'erogazione dell'anticipazione sarà comunque subordinata alla costituzione di garanzia fidejussoria bancaria od assicurativa di importo pari alla stessa maggiorato del tasso di interesse legale applicato al periodo necessario al recupero di tale anticipazione secondo il cronoprogramma dei lavori. L'importo della garanzia verrà gradualmente ed automaticamente ridotto nel corso dei lavori, in rapporto al progressivo recupero dell'anticipazione da parte dell'Amministrazione.

L'anticipazione sarà revocata se l'esecuzione dei lavori non procederà secondo i tempi contrattuali e sulle somme restituite saranno dovuti gli interessi corrispettivi al tasso legale con decorrenza dalla data di erogazione dell'anticipazione.

Per i materiali di costruzione, si richiama l'art. 133, comma 1-bis, del C.d.A. introdotto dal D.Leg.vo n. 152/2008.

## Art. 16

### **PAGAMENTI IN ACCONTO ED A SALDO ONERI DI SICUREZZA IN CASO DI SUBAPPALTO**

#### 16.1. LAVORI IN GENERALE

In conformità a quanto disposto dall'art. 141 del Regolamento, all'Appaltante saranno corrisposti pagamenti in acconto, in corso d'opera, ogni qualvolta l'ammontare dei lavori raggiungerà l'importo di **€ 200.000,00 (Euro Duecentomila/00)** al netto del ribasso contrattuale e dello 0,5% per la garanzia di cui all'art. 4, comma 3 del Regolamento (2).

L'importo minimo che da diritto ai pagamenti in acconto, nel caso di sospensione di durata superiore a 90 giorni, potrà essere derogato.

Il certificato di pagamento dell'ultimo acconto, qualunque ne sia l'ammontare netto, sarà emesso contestualmente all'ultimazione dei lavori, accertata e certificata dalla direzione lavori come prescritto.

(1) Il premio è determinato sulla base della misura stabilita per la penale.

(2) Nel caso di ritardo nella emissione dei certificati di pagamento o dei titoli di spesa relativi agli acconti, rispetto ai termini sopra stabiliti, l'Appaltatore avrà diritto al pagamento di interessi come previsti dall'art. 133 del C.d.A. e dall'art. 144 del Regolamento.

Trascorsi i termini di cui sopra, nel caso in cui l'ammontare delle rate di acconto per le quali non sia stato tempestivamente emesso il certificato ed il titolo di spesa raggiunga il quarto dell'importo netto contrattuale, l'Appaltatore avrà facoltà di agire ai sensi dell'art. 1460 C.C. ovvero, previa costituzione in mora dell'Amministrazione e trascorsi 60 giorni dalla data della costituzione stessa, di promuovere giudizio arbitrale per la dichiarazione di risoluzione del contratto.

La rata di saldo sarà pagata, previa garanzia fidejussoria (1) e previa attestazione, da parte dell'Appaltatore, del regolare adempimento degli obblighi contributivi ed assicurativi, non oltre il novantesimo giorno (2) dall'emissione del certificato di collaudo provvisorio (o di regolare esecuzione). Detto pagamento non costituirà comunque presunzione di accettazione dell'opera ai sensi dell'art. 1666, comma 2, del Codice Civile (3).

Si richiamano gli artt. 117 e 113 del C.d.A., gli artt. 124, 142, 144 del Regolamento. Si richiama altresì 9.3 del presente Capitolato.

Si richiama infine l'art. 118, comma 6, del C. d. A. che così stabilisce: "Ai fini del pagamento degli Stati di avanzamento dei lavori e dello Stato finale dei lavori, l'Affidatario e, suo tramite, i subappaltatori, trasmettono all'Amministrazione o ente committente il Documento Unico di Regolarità Contributiva. Il Documento unico attesta la regolarità contributiva e retributiva del rapporto di lavoro, preclude in assenza o se di esito negativo ogni forma di pagamento, ma non sostituisce le altre dichiarazioni per l'Appaltatore ai sensi della normativa vigente.

#### 16.2. LAVORI A MISURA

La misurazione dei lavori sarà effettuata con le modalità previste dall'art. 185 del Regolamento. La relativa contabilizzazione sarà articolata secondo le alternative che seguono.

##### 16.2.1. **Alternativa 1 – Offerta prezzi (4)**

La contabilità dei lavori sarà effettuata, ai sensi del titolo XI del Regolamento, sulla base dei prezzi unitari contrattuali (offerti); agli importi dei S.A.L. sarà aggiunto, proporzionalmente, l'importo degli oneri di sicurezza.

##### 16.2.2. **Alternativa 2 – Massimo ribasso**

La contabilità dei lavori sarà effettuata, ai sensi del D.P.R. citato, sulla base dei prezzi unitari di progetto; agli importi dei S.A.L. verrà detratto l'importo conseguente al ribasso offerto, calcolato con la formula:  $SAL \times (1-IS) \times R$  (5). In definitiva:

$$SAL \text{ netto} = SAL \text{ lordo} - SAL \text{ lordo} \times (1-IS) \times R$$

#### 16.3. LAVORI A CORPO

La contabilizzazione dei lavori a corpo sarà effettuata, al netto del ribasso di contratto, in base alle percentuali indicate nella Tab. I-1. applicate con l'avvertenza che le percentuali stesse potranno essere ripartite, nei vari stati di avanzamento, in proporzione al lavoro eseguito. Si richiama all'art. 184 del Regolamento.

Circa poi le possibili alternative sulle quali è stata basata l'offerta si rinvia ai precedenti punti 16.2.1 e 16.2.2.

#### 16.4. LAVORI A CORPO ED A MISURA

La contabilità dei lavori sarà effettuata, ai sensi del D.P.R. citato, per la parte dei lavori a corpo, sulla base delle aliquote percentuali di cui alle Tab. I-1 applicate al relativo prezzo offerto e, per la parte dei lavori a misura, sulla base dei prezzi unitari contrattuali (offerti). Agli importi dei S.A.L. sarà aggiunto, in proporzione, l'importo degli oneri di sicurezza.

#### 16.5. COMPENSO A CORPO

L'importo del compenso a corpo, verrà corrisposto unitamente ai pagamenti in acconto in proporzione all'ammontare dei lavori eseguiti.

Ove non diversamente specificato ed ove previsto, il compenso a corpo costituisce per l'Appaltatore un compenso per tutti gli oneri, sia diretti che indiretti espressamente previsti o no dal presente Capitolato, e dal Capitolato generale, nonché da leggi, regolamentarie disposizioni cui il contratto ed il presente capitolato fanno esplicito o tacito riferimento.

#### 16.6. LAVORI IN ECONOMIA

Le somministrazioni di operai e di materiali per lavori in economia, che venissero fatte dall'Appaltatore per ordine della Direzione

ne Lavori, saranno pagate con apposite liste settimanali, da comprendersi nella contabilità dei lavori, a prezzi di contratto.

Si richiama l'art. 187 del Regolamento.

#### 16.7. MATERIALI IN CANTIERE

A discrezione dell'Amministrazione appaltante, i materiali approvvigionati in cantiere, qualora accettati dalla Direzione dei Lavori, potranno, ai sensi e nei limiti dell'art. 180 del Regolamento, essere compresi negli stati di avanzamento dei lavori in aggiunta alle aliquote avanti stabilite. La valutazione sarà fatta a misura, con i relativi prezzi di Elenco per i materiali a piè d'opera.

Non potranno comunque essere presi in considerazione materiali e manufatti che non siano destinati ad essere completamente impiegati in opere definitive facenti parte dell'appalto.

(1) La fideiussione a garanzia del pagamento della rata di saldo sarà costituita alle condizioni previste dal comma 1 dell'art. 124 del Regolamento. Il tasso di interesse sarà applicato per il periodo intercorrente tra il collaudo provvisorio ed il collaudo definitivo.

(2) Nel caso che l'Appaltatore non abbia preventivamente presentato garanzia fideiussoria, il termine di 90 giorni decorre dalla data di presentazione di tale garanzia.

(3) Il 2° comma dell'art. 1666 C.C. è il seguente "il pagamento fa presumere l'accettazione della parte di opera pagata; non produce questo effetto il pagamento di semplici acconti".

(4) Nella Regione Siciliana, tale sistema è valido unicamente per i lavori riguardanti i beni culturali, come da art. 9 del D.Leg.vo 22.1.2004 recepito, unitamente agli artt. U6 dello stesso decreto, dall'art. 81 della L.R. n. 17/2004.

(5) IS = SCS/C con: SCS = Spese Complessive Sicurezza; C = Costo dei lavori (al lordo delle spese ed oneri di sicurezza); R = Ribasso offerto su (C — SCS), in%.

#### 16.8. ONERI DI SICUREZZA IN CASO DI SUBAPPALTO

A norma dell'art. 118, comma 4, del Codice degli Appalti, in caso di subappalto, l'Appaltante corrisponderà gli oneri della sicurezza relativi alle prestazioni affidate in subappalto, alle imprese subappaltatrici, senza alcun ribasso. L'Amministrazione, provvederà alla verifica della disposizione.

### Art. 17 DANNI

#### 17.1. GENERALITÀ

Nell'esecuzione dell'appalto, saranno a carico dell'Appaltatore tutte le misure atte ad evitare il verificarsi di danni alle opere, all'ambiente, alle persone ed alle cose.

Sarà altresì a totale carico dell'Appaltatore l'onere per il ripristino di opere od il risarcimento di danni ai luoghi, a cose od a terzi determinati da tardiva o inadeguata assunzione dei necessari provvedimenti; questo indipendentemente dall'esistenza di adeguata copertura assicurativa ai sensi del Titolo VI del Regolamento.

#### 17.2. DANNI DI FORZA MAGGIORE

Saranno considerati danni di forza maggiore quelli provocati alle opere da eventi imprevedibili od eccezionali e per i quali l'Appaltatore non abbia trascurato le normali ed ordinarie precauzioni.

Per i danni causati da forza maggiore si applicano le norme dell'art. 166 del Regolamento. I danni dovranno essere denunciati dall'Appaltatore immediatamente, appena verificatosi l'avvenimento, ed in nessun caso, sotto pena di decadenza, oltre i cinque giorni. Il compenso spettante all'Appaltatore per la riparazione delle opere danneggiate sarà limitato esclusivamente all'importo dei lavori di ripristino ordinati ed eseguiti, valutati a prezzo di contratto. Questo anche nel caso che i danni di forza maggiore dovessero verificarsi nel periodo intercorrente tra l'ultimazione dei lavori ed il collaudo.

Nessun compenso sarà dovuto quando a determinare il danno abbia concorso la colpa o la negligenza dell'Appaltatore o delle persone delle quali esso fosse tenuto a rispondere.

### Art. 18 ACCERTAMENTO E MISURAZIONE DEI LAVORI

La Direzione Lavori potrà procedere in qualunque momento all'accertamento ed alla misurazione delle opere compiute; se l'esecutore rifiuta di presenziare alle misure o di firmare i libretti delle misure o i brogliacci, il direttore dei lavori procede alle misure alle misure in presenza di due testimoni, i quali devono firmare i libretti o brogliacci suddetti.

In tal caso, inoltre, l'Appaltatore non potrà avanzare alcuna richiesta per eventuali ritardi nella contabilizzazione o nell'emissione dei certificati di pagamento.

Si richiamano l'artt. 185 e 213 del Regolamento.

### Art. 19 ULTIMAZIONE DEI LAVORI – CONTO FINALE – COLLAUDO

#### 19.1. ULTIMAZIONE DEI LAVORI

Non appena avvenuta l'ultimazione dei lavori l'Appaltatore informerà per iscritto la Direzione che, previo congruo preavviso, procederà alle necessarie constatazioni in contraddittorio redigendo, ove le opere vengano riscontrate regolarmente eseguite, l'apposito certificato.

Qualora dall'accertamento risultasse la necessità di rifare o modificare qualche opera, per esecuzione non perfetta, l'Appaltatore dovrà effettuare i rifacimenti e le modifiche ordinate, nel tempo che gli verrà prescritto e che verrà considerato, agli effetti di eventuali ritardi, come tempo impiegato per i lavori.

L'Appaltatore non avrà diritto allo scioglimento del contratto nè ad alcuna indennità ove i lavori, per qualsiasi causa non imputabile all'Amministrazione, non fossero ultimati nel termine contrattuale (per qualunque maggior tempo impiegato).

Si richiama l'art. 159 del Regolamento.

#### 19.2. CONTO FINALE

La contabilità finale dei lavori verrà redatta, ai sensi dell'art. 200 del Regolamento, nel termine di: ..... dalla data di ultimazione.

Entro lo stesso termine detta contabilità verrà trasmessa all'Amministrazione appaltante per i provvedimenti di competenza. Si richiama l'art. 201 Regolamento.

#### 19.3. COLLAUDO

A prescindere dai collaudi parziali che potranno essere disposti dall'Amministrazione, le operazioni di collaudo finale avranno inizio nel termine di mesi (1)..... dalla data di ultimazione dei lavori e saranno portate a compimento nel termine di mesi (2)..... dall'inizio con l'emissione del relativo certificato e l'invio dei documenti all'Amministrazione, salvo il caso previsto dall'art. 219, comma 1 del Regolamento.

(1) In genere 3-4 (in rapporto al tempo assegnato per la redazione della contabilità finale).

(2) In genere mesi tre. In ogni caso la collaudazione dei lavori dovrà esser conclusa entro sei mesi dalla data di ultimazione degli stessi. Si richiama l'art. 141, comma 1, del C.d.A.

L'Appaltatore dovrà, a propria cura e spese, mettere a disposizione del Collaudatore gli operai ed i mezzi d'opera occorrenti per le operazioni di collaudo e per i lavori di ripristino resi necessari dai saggi eseguiti. Inoltre, ove durante il collaudo venissero accertati i difetti di cui all'art. 227 del citato Regolamento, l'Appaltatore sarà altresì tenuto ad eseguire tutti i lavori che il Collaudatore riterrà necessari, nel tempo dallo stesso assegnato. Qualora l'Appaltatore non ottemperasse a tali obblighi, il Collaudatore potrà disporre che sia provveduto d'ufficio e la spesa relativa, ivi compresa la penale per l'eventuale ritardo, verrà dedotta dal residuo credito.

Il Certificato di collaudo, redatto secondo le modalità di cui all'art. 229 del Regolamento, ha carattere provvisorio ed assumerà carattere definitivo decorsi due anni dalla data della relativa emissione. Decorso tale termine, il collaudo si intenderà tacitamente approvato ancorché l'atto formale di approvazione non sia intervenuto entro due mesi dalla scadenza del medesimo termine.

L'Appaltatore risponde per le difformità ed i vizi dell'opera, ancorché riconoscibili, purché denunciati dall'Amministrazione prima che il certificato di collaudo assuma carattere definitivo (1). Per tutti gli effetti di legge e, in particolare, per quanto attiene al termine di cui all'art. 1669 C.C., con l'emissione del certificato di favorevole collaudo e dalla data dello stesso, ha luogo la presa in consegna delle opere da parte dell'Amministrazione appaltante.

Si richiamano gli arti. 224, 233, 234, 236 del Regolamento

### Art. 20

#### **MANUTENZIONE DELLE OPERE FINO AL COLLAUDO**

Sino a che non sia intervenute, con esito favorevole, il collaudo delle opere, la manutenzione delle stesse, ordinaria e straordinaria, dovrà essere fatta a cura e spese dell'Appaltatore (2).

Per tutto il periodo intercorrente fra l'esecuzione ed il collaudo e salve le maggiori responsabilità sancite dall'art. 1669 C.C., l'Appaltatore è quindi garante delle opere e delle forniture eseguite obbligandosi a sostituire i materiali che si mostrassero non rispondenti alle prescrizioni contrattuali ed a riparare tutti i guasti e le degradazioni che dovessero verificarsi anche in conseguenza dell'uso, purché corretto, delle opere. In tale periodo la manutenzione dovrà essere eseguita nel modo più tempestivo, anche in presenza di traffico e senza interruzione dello stesso, con le dovute cautele e segnalazioni di sicurezza ed in ogni caso, sotto pena d'intervento d'ufficio, nei termini prescritti dalla Direzione Lavori.

Per cause stagionali o per altre cause potrà essere concesso all'Appaltatore di procedere ad interventi di carattere provvisorio, salvo a provvedere alle riparazioni definitive, a regola d'arte, appena possibile.

### Art. 21

#### **DISCORDANZE NEGLI ATTI DI CONTRATTO – PRESTAZIONI ALTERNATIVE**

Qualora uno stesso atto contrattuale dovesse riportare delle disposizioni di carattere discordante, l'Appaltatore ne farà oggetto d'immediata segnalazione scritta all'Amministrazione appaltante per i conseguenti provvedimenti di modifica.

Se le discordanze dovessero riferirsi a caratteristiche di dimensionamento grafico, saranno di norma ritenute valide le indicazioni riportate nel disegno con scala di riduzione minore. In ogni caso dovrà ritenersi nulla la disposizione che contrasta che in minor misura collima con il contesto delle norme e disposizioni riportate nei rimanenti atti contrattuali.

Nel caso si riscontrassero disposizioni discordanti tra i diversi atti di contratto, fermo restando quanto stabilito nella seconda parte del precedente capoverso, l'Appaltatore rispetterà, nell'ordine, quelle indicate dagli atti seguenti: Contratto -Capitolato Speciale d'Appalto - Elenco Prezzi - Disegni.

Qualora gli atti contrattuali prevedessero delle soluzioni alternative, resta espressamente stabilito che la scelta spetterà, di norma e salvo diversa specifica, alla Direzione Lavori. L'Appaltatore dovrà comunque rispettare i minimi inderogabili fissati dal presente Capitolato avendo gli stessi, per esplicita statuizione, carattere di prevalenza rispetto alle diverse o minori prescrizioni riportate negli altri atti contrattuali.

Art. 22  
**PROPRIETÀ DEGLI OGGETTI TROVATI**

L'Amministrazione, salvo i diritti che spettano allo Stato a termini di legge, si riserva la proprietà degli oggetti di valore e di quelli che interessano la scienza, la storia, l'arte o l'archeologia che si rinvenivano nei fondi espropriati per l'esecuzione dei lavori o nella sede dei lavori stessi. Dell'eventuale ritrovamento dovrà essere dato immediato avviso alla Direzione Lavori per le opportune disposizioni.

L'Appaltatore non potrà in ogni caso senza ordine scritto rimuovere od alterare l'oggetto del ritrovamento, sospendendo i lavori stessi nel luogo interessato. Ove necessario, tale sospensione potrà essere formalizzata dalla Direzione Lavori, rientrando tra le cause di forza maggiore previste dal primo comma dell'art. 159 del Regolamento.

Si richiama l'art. 35 del Capitolato Generale.

- (1) V. l'art. 1667 del Codice Civile e la diversa formulazione del 2° comma. La garanzia opera indipendentemente dalla liquidazione del saldo.
- (2) Nel caso di uso od esercizio anticipato dell'opera. L'utilizzazione della stessa non dovrà pregiudicare i risultati del collaudo né aggravare l'onere della manutenzione a carico dell'Appaltatore, che risponderà unicamente dei deterioramenti risultanti dall'uso normale, restando sollevato dalla riparazione dei danni, difetti o guasti derivanti da imperizia o negligenza degli agenti dell'Amministrazione.

Art. 23  
**DURATA GIORNALIERA DEI LAVORI – LAVORO NOTTURNO E FESTIVO**

Qualora per cause non imputabili all'Appaltatore l'esecuzione delle opere dovesse procedere in modo da non garantire il rispetto del termine contrattuale, la Direzione potrà richiedere che i lavori siano proseguiti ininterrottamente, anche di notte e nei giorni festivi.

Per tale incombenza nessun particolare indennizzo spetterà all'Appaltatore, salvo le maggiorazioni previste dalle tariffe sindacali per lavori condotti in siffatte circostanze.

Si richiama l'art. 27 del Capitolato Generale.

Art. 24  
**DISCIPLINA NEI CANTIERI – DIREZIONE TECNICA**

L'Appaltatore dovrà mantenere la perfetta disciplina nei cantieri impegnandosi ad osservare ed a fare osservare al proprio personale le norme di legge e di regolamento, le prescrizioni di sicurezza ed in genere tutte le obbligazioni nascenti dal contratto.

La direzione del cantiere sarà assunta dal direttore tecnico dell'Appaltatore o da altro tecnico abilitato in rapporto alle caratteristiche delle opere da eseguire. L'assunzione dell'incarico avverrà mediante delega conferita da tutte le imprese operanti nel cantiere e sarà esercitata con riferimento alle specifiche attribuzioni delegate. La delega alla direzione avrà carattere formale.

La Direzione Lavori avrà il diritto di esigere il cambiamento del direttore di cantiere ed in generale del personale dell'Appaltatore per indisciplina, incapacità o grave negligenza, ferma restando la responsabilità di quest'ultimo per i danni e le inadempienze causati da tali mancanze. Si richiama l'art. 6 del Capitolato Generale.

Art. 25  
**TRATTAMENTO E TUTELA DEI LAVORATORI**

25.1. TRATTAMENTO DEI LAVORATORI

Ai sensi dell'art. 4 del Regolamento 207/2010, l'esecutore, il subappaltatore e i soggetti titolari di subappalti e cottimi di cui all'articolo 118, comma 8, ultimo periodo, del codice devono osservare le norme e prescrizioni di contratti collettivi nazionali e di zona stipulati tra le parti sociali firmatarie di contratti collettivi nazionali comparativamente più rappresentative, delle leggi e dei regolamenti sulla tutela, sicurezza, salute, assicurazione, assistenza, contribuzione e retribuzione dei lavoratori.

A garanzia di tali obblighi sarà operata sull'importo netto progressivo delle prestazioni una ritenuta dello 0,50 per cento; le ritenute possono essere svincolate soltanto in sede di liquidazione finale, dopo l'approvazione da parte della stazione appaltante del certificato di collaudo o di verifica di conformità, previo rilascio del documento unico di regolarità contributiva

25.2. TUTELA DEI LAVORATORI

Ai sensi dell'art. 118, comma 6, del C.d.A., l'affidatario e, per suo tramite, i subappaltatori, trasmettono alla stazione appaltante prima dell'inizio dei lavori la documentazione di avvenuta denuncia agli enti previdenziali, inclusa la Cassa edile, assicurativi e antinfortunistici, nonché copia del piano di sicurezza, ai sensi del medesimo articolo, comma 7. Ai fini del pagamento degli stati di avanzamento dei lavori o dello stato finale dei lavori, l'affidatario e, suo tramite, i subappaltatori trasmettono all'amministrazione o ente committente il documento unico di regolarità contributiva.

Si richiamano per esteso gli artt. 4, 5 e 6 del Regolamento. Si richiama altresì l'art. 118, comma 6 e 6-bis del Codice degli Appalti, come modificato dal D.Leg.vo n. 152/2008 e dal D.L. n. 52/2012.

### 25.3. RAPPRESENTANZE SINDACALI

Ai fini dell'applicazione degli artt. 9, 11 e 35 della Legge 20 maggio 1970, n. 300, la dimensione numerica prevista per la costituzione delle rappresentanze sindacali aziendali nei cantieri è determinata dal complessivo numero dei lavoratori mediamente occupati trimestralmente nel cantiere e dipendenti dalle imprese concessionarie, appaltatrici e subappaltatrici, per queste ultime nell'ambito della o delle categorie prevalenti, secondo criteri stabiliti dai contratti collettivi nazionali di lavoro nel quadro delle disposizioni generali sulle rappresentanze sindacali.

### 25.4. VERIFICHE

Ai sensi e per gli effetti della lett. b), comma 9, art. 90 del D.Leg.vo 9 aprile 2008, n. 81 (1), che emana il c.d. Testo Unico della Sicurezza Lavoro, l'Amministrazione chiederà alle imprese esecutrici (2) una dichiarazione dell'organo medio annuo, distinto per qualifica, corredata dagli estremi delle denunce dei lavoratori effettuate all'INPS, all'INAIL alle CE, nonché una dichiarazione relativa al contratto collettivo stipulato dalle organizzazioni sindacali comparativamente più rappresentative, applicato ai lavoratori dipendenti

(1) Come modificato ed integrato dell'art. 59 del D.Leg.vo 3 agosto 2009, n.106.

(2) Anche nel caso di affidamento dei lavori ad un'unica impresa.

### 25.5. CASSE EDILI

A norma dell'art. 118, comma 6-bis, del Codice degli Appalti, le Casse Edili, sulla base di accordi stipulati a livello regionale con l'INPS e l'INAIL, rilasceranno il documento unico di regolarità contributiva (DURC) comprensivo della verifica della congruità della incidenza della mano d'opera relativa al cantiere interessato dai lavori.

## Art. 26

### ESTENSIONE DI RESPONSABILITÀ – VIOLAZIONE DEGLI OBBLIGHI – ONERI

#### 26.0. GENERALITÀ

L'Appaltatore sarà responsabile nei confronti dell'Amministrazione del rispetto delle disposizioni del precedente articolo anche da parte dei subappaltatori nei confronti dei rispettivi loro dipendenti, anche nei casi in cui il contratto collettivo non disciplini l'ipotesi del subappalto.

Il fatto che il subappalto non sia autorizzato non esime l'Appaltatore dalla responsabilità, fatta salva, in questa ipotesi l'applicazione delle sanzioni per l'accertata inadempienza contrattuale e senza pregiudizio degli altri diritti dell'Amministrazione.

In caso di violazione degli obblighi suddetti, e sempre che la violazione sia stata accertata dall'Amministrazione o denunciata al competente Ispettorato del Lavoro, l'Amministrazione opererà delle trattenute di garanzia del 20 % sui certificati di pagamento, previa diffida all'Appaltatore a corrispondere, entro il termine di cinque giorni, quanto dovuto o comunque a definire la vertenza con i lavoratori, senza che ciò possa dar titolo a risarcimento di danni od a pagamento di interessi sulle somme trattenute.

#### 26.1. ONERI PARTICOLARI

L'Appaltatore e, suo tramite, le Imprese subappaltatrici, dovranno produrre all'Amministrazione, in occasione di ogni pagamento ed alla conclusione dei lavori, una documentazione attestante la regolarità contributiva e retributiva del rapporto di lavoro costituito con l'appalto nonché copia dei versamenti dovuti agli organismi paritetici previsti dalla contrattazione collettiva, ove dovuti. Detta documentazione garantirà il rispetto dell'adempimento da parte delle imprese degli obblighi relativi ai versamenti dei contributi previdenziali ed assicurativi dovuti all'INPS, all'INAIL ed alla Cassa Edile (CE) e costituirà condizione indispensabile per ogni forma di pagamento.

## Art. 27

### ONERI E OBBLIGHI DIVERSI A CARICO DELL'APPALTATORE

#### 27.0. GENERALITÀ

Oltre gli oneri di cui agli artt. 5 (con esclusione del comma 1), 6 e 8 del Capitolato Generale e altresì gli artt. 4, 32, comma 4, 165 (comma 2 e 3), 167 (comma 8), 139 del Regolamento 207/2010, ed agli altri specifici nel presente Capitolato o nell'Elenco Prezzi contrattuali o comunque in altri allegati di progetto, sono a carico dell'appaltatore gli oneri e obblighi seguenti:

**27.1. La formazione del cantiere** e l'esecuzione di tutte le opere a tal uopo occorrenti, comprese quelle di recinzione e di protezione e quelle necessarie per mantenere la continuità delle comunicazioni, nonché di scoli, acque e canalizzazioni esistenti.

**27.2. L'installazione delle attrezzature** ed impianti necessari ed atti, in rapporto all'entità dell'opera, ad assicurare la migliore esecuzione ed il normale ed ininterrotto svolgimento dei lavori.

**27.3. L'apprestamento delle opere provvisorie** quali ponteggi, impalcature, assiti, steccati, armature, centinature, cassature, ecc. compresi spostamenti, sfridi, mantenimenti e smontaggi a fine lavori. Le incastellature, le impalcature e le costruzioni provvisorie in genere, se prospettanti all'esterno del cantiere o aggettanti su spazi pubblici o privati, dovranno essere idoneamente schermate. Tra le opere in argomento è compresa altresì un'adeguata illuminazione del cantiere.

**27.4. La sistemazione delle strade** e dei collegamenti esterni ed interni, la collocazione, ove necessario di ponticelli, andatoie, scalette di adeguata portanza e sicurezza.



**27.5. L'installazione di tabelle e segnali luminosi** nel numero sufficiente, sia di giorno che di notte, nonché l'esecuzione di tutti i provvedimenti che la Direzione Lavori riterrà indispensabili per garantire la sicurezza delle persone e dei veicoli e la continuità di traffico. I segnali saranno conformi alle disposizioni del Nuovo Codice della Strada e del relativo Regolamento di esecuzione.

**27.6. La prevenzione delle malattie e degli infortuni** con l'adozione di ogni necessario provvedimento e predisposizione inerente all'igiene e sicurezza del lavoro, essendo l'Appaltatore obbligato ad attenersi a tutte le disposizioni e norme di Leggi e dei Regolamenti vigenti in materia all'epoca di esecuzione dei lavori.

**27.7. La pulizia del cantiere** e la manutenzione ordinaria e straordinaria di ogni apprestamento provvisoriale.

**27.8. La fornitura di locali uso ufficio** (in muratura o prefabbricati) idoneamente rifiniti e forniti dei servizi necessari alla permanenza ed al lavoro di ufficio della Direzione Lavori

I locali saranno realizzati nel cantiere o in luogo prossimo, stabilito o accettato dalla Direzione, la quale disporrà anche il numero degli stessi e le attrezzature di dotazione. Saranno inoltre idoneamente allacciati alle normali utenze (luce, acqua, telefono) facendosi carico l'Appaltatore di tutte le spese di allacciamento, di uso e di manutenzione

**27.9. La fornitura di mezzi di trasporto** per gli spostamenti della Direzione Lavori e del personale di assistenza.

**27.10. La fornitura di locali e strutture di servizio per gli operai**, quali tettoie, ricoveri, spogliatoi prefabbricati o meno, e la fornitura di servizi igienico-sanitari in numero adeguato.

**27.11. Le spese per gli allacciamenti provvisori**, e relativi contributi e diritti, dei servizi di acqua, elettricità, gas, telefono e fognature necessari per il funzionamento del cantiere e l'esecuzione dei lavori, nonché le spese di utenza e consumo relative ai predetti servizi.

**27.12. La fornitura di tutti i necessari attrezzi**, strumenti e personale esperto per tracciamenti, rilievi, misurazioni, saggi, picchettazioni ecc. relativi alle operazioni di consegna, verifiche in corso d'opera, contabilità e collaudo dei lavori.

**27.13. Il tracciato plano-altimetrico** e tutti i tracciamenti di dettaglio riferentesi alle opere in genere.

**27.14. Lo smacchiamento generale** della zona interessata dai lavori, ivi incluso il taglio di alberi, siepi e l'estirpazione delle ceppaie.

**27.15. La fornitura di notizie statistiche** sull'andamento dei lavori, per periodi mensili, a decorrere dal sabato immediatamente successivo alla consegna degli stessi, come di seguito:

a) - Numero degli operai impiegati, distinti nelle varie categorie, per ciascun giorno del mese con le relative ore lavorative.

b) - Genere di lavoro eseguito nel mese, giorni in cui non si è lavorato e cause relative. Dette notizie dovranno pervenire alla Direzione non oltre il mercoledì immediatamente successivo al termine del mese, stabilendosi una penale, per ogni giorno di ritardo, di Euro 5,00 (1).

**27.16. L'esaurimento delle acque superficiali** o di infiltrazione concorrenti nei cavi e l'esecuzione di opere provvisoriale per lo scolo e la deviazione preventiva di esse dalle sedi stradali o dal cantiere, in generale.

**27.17. La riparazione dei danni**, dipendenti anche da forza maggiore, che si verificassero negli scavi, nei rinterrati, agli attrezzi ed a tutte le opere provvisoriale.

**27.18. Le pratiche presso Amministrazioni ed Enti** per permessi, licenze, concessioni, autorizzazioni, collaudi, ecc. per: opere di presidio, occupazioni temporanee di suoli pubblici o privati, apertura di cave di prestito, uso di discariche, interruzioni provvisorie di pubblici servizi, attraversamenti, cautelamenti, trasporti speciali, abilitazione di impianti nonché le spese ad esse relative per tasse, diritti, indennità, canoni, cauzioni, ecc. (2).

In difetto rimane ad esclusivo carico dell'Appaltatore ogni eventuale multa o contravvenzione nonché il risarcimento degli eventuali danni (3).

**27.19. La conservazione ed il ripristino delle vie**, dei passaggi e dei servizi, pubblici o privati, che venissero interrotti per l'esecuzione dei lavori, provvedendosi a proprie spese con opportune opere provvisoriale o provvisorie deviazioni. Ove l'appalto contemplasse la costruzione di nuove strade, l'Appaltatore sarà anche obbligato a mantenere e conservare tutte le servitù attive e passive esistenti sulle strade oggetto dell'appalto, rimanendo responsabile di ogni conseguenza che l'Amministrazione, sotto tale riguardo, dovesse sopportare.

**27.20. Il risarcimento dei danni** che in dipendenza del modo di esecuzione dei lavori venissero arrecati a proprietà pubbliche e private od a persone, restando libere e indenni l'Amministrazione appaltante ed il suo personale.

**TAB. II -2 Schema tipo di cartello indicatore**

* Amministrazione centrale .....
* Stazione Appaltante.....
* Committente .....
* Ufficio competente alla gestione dell'opera .....
* Responsabile del procedimento .....
* Titolo del lavoro in appalto.....
* Importo dei lavori e degli oneri di sicurezza.....
* Immagini e/o grafici illustrativi di tale lavoro (quando tecnicamente possibile):
* Estremi della legge o del piano finanziario .....
* Concessionario dell'opera .....
* Impresa/e esecutrice (compresi i dati di qualificazione per categorie ed importi oppure di iscrizione alla C.C.I.A.A.) .....
* Progettista/i.....
* Coordinatore di progettazione .....
* Responsabile dei lavori .....
* Direttore/i dei lavori .....
* Coordinatore di esecuzione .....
* Direttore operativo .....
* Ispettore di cantiere .....
* Direttore del cantiere .....
* Assistente/i tecnico/i .....
* Subappaltatore/i (compresi i dati di qualificazione per categorie e importo oppure di iscrizione alla C.C.I.A.A.).....
* Spazio per aggiornamento dei dati o per comunicazioni al pubblico:

*Nota:* Ulteriori informazioni sull'opera possono essere assunte presso l'Ufficio competente (specificare per esteso anche con l'indirizzo della sede).

(1) Con il limite massimo di € 75,00 per ogni relativa inadempienza.

(2) Va specificato comunque che tali oneri sono quelli riferiti unicamente alla costruzione e collaudo delle opere, restando evidentemente esclusi quelli relativi alla successiva gestione ed all'utilizzo delle stesse. Va altresì precisato che, ove non diversamente disposto dall'Elenco dei prezzi, l'onere per il conferimento a discarica del materiale di risulta è a carico dell'Amministrazione.

(3) L'Appaltatore dovrà peraltro sottostare a tutte le prescrizioni che gli verranno imposte dagli Enti, Uffici, ecc. cui è devoluto per legge o regolamento il controllo dei calcoli e degli esecutivi riguardanti impianti e strutture in genere, senza con questo potersi ritenere legittimato ad accampare diritti di sorta. In particolare, in caso di attraversamento di corsi d'acqua e di linee ferroviarie, calcoli idraulici, strutturali e relativi esecutivi dovranno essere approvati rispettivamente dagli Uffici del Genio Civile e dell'Amministrazione ferroviaria (v. anche per le condotte, il D.M. 23 febbraio 1971 : "Norme tecniche per gli attraversamenti e per i parallelismi di condotte e canali con ferrovie ed altre linee di trasporto").

Per la mancanza o il cattivo stato del prescritto numero di cartelli indicatori, sarà applicata all'Appaltatore una penale di € 150,00. Sarà inoltre applicata una penale giornaliera di € 15,00 dal giorno della constatata inadempienza fino a quello dell'apposizione o riparazione del cartello mancante o deteriorato. L'importo delle penali sarà addebitato sul certificato di pagamento in acconto, successivo all'inadempienza.

#### **27.21. La fornitura di cartelli indicatori**

e la relativa installazione, nel sito o nei siti indicati dalla Direzione, entro 5 giorni dalla consegna dei lavori. I cartelloni, delle dimensioni minime di mt. 1,00 • 2,00 riceveranno impresse a colori indelebili le diciture riportate nello schema di cui alla Tabella II-2, con le opportune modifiche ed integrazioni da apportare, ove occorra, in relazione alla peculiarità delle singole opere. In particolare, nello spazio per aggiornamento dati, dovranno essere indicate le sospensioni e le interruzioni intervenute nei lavori, le relative motivazioni, le previsioni di ripresa ed i nuovi tempi.

Per le opere con rilevante sviluppo dimensionale sarà installato, conformemente alle disposizioni della D.L., un numero di cartelli adeguato alla estensione del cantiere. Detti cartelli, come pure le relative armature di sostegno, dovranno essere eseguiti con materiali di adeguata resistenza e di decoroso aspetto e mantenuti in ottimo stato (fine) al collaudo dei lavori.

#### **27.22. L'esecuzione di modelli e campionature di lavori, materiali e forniture che venissero richiesti dalla Direzione Lavori.**

**27.23. La conservazione dei campioni** fino al collaudo, muniti di sigilli controfirmati dalla Direzione e dall'Appaltatore, in idonei locali o negli uffici direttivi.

**27.24. Il carico, trasporto e scarico dei materiali** delle forniture e dei mezzi d'opera ed il collocamento a deposito od in opera con le opportune cautele atte ad evitare danni od infortuni.

**27.25. Il ricevimento dei materiali** e forniture escluse dall'appalto nonché la loro sistemazione, conservazione e custodia, garantendo a proprie spese e con piena responsabilità il perfetto espletamento di tali operazioni.

**27.26. La custodia di opere escluse** dall'appalto eseguite da ditte diverse per conto dell'Amministrazione o della stessa direttamente.

La riparazione dei danni che, per ogni causa o per negligenza dell'Appaltatore, fossero apportati ai materiali forniti od ai lavori da altri compiuti.

**27.27. L'autorizzazione al libero accesso alla Direzione Lavori** ed al personale di assistenza e sorveglianza, in qualsiasi momento, nei cantieri di lavoro o di produzione dei materiali, per le prove, i controlli, le misure e le verifiche previsti dal presente Capitolato.

**27.28. L'autorizzazione al libero accesso ad altre Imprese o Ditte** ed al relativo personale dipendente, ai cantieri di lavoro, nonché l'uso parziale o totale di ponteggi, impalcature, opere provvisorie ed apparecchi di sollevamento, senza diritto a compenso, per tutto il tempo occorrente all'esecuzione dei lavori e delle forniture scorporate, fatta eccezione per le spese di utenza (energia elettrica, ecc.), ove rilevanti, da addebitarsi a tali Ditte (su convalida della D.L.).

**27.29. L'assunzione di un Direttore del cantiere**, ove l'Appaltatore non ne abbia il titolo, nella persona di un tecnico professionalmente abilitato, regolarmente iscritto all'Albo di categoria, e di competenza professionale estesa ai lavori da dirigere. Il nominativo ed il domicilio di tale tecnico dovranno essere comunicati alla Direzione, per iscritto, prima dell'inizio dei lavori (v. in particolare l'art. 24 del presente Capitolato).

**27.30. Le prove di carico e le verifiche delle varie strutture** (pali di fondazione, travi, solai, mensole, rampe, ecc.) che venissero ordinate dalla Direzione o dal Collaudatore; l'apprestamento di quanto occorrente (materiali, mezzi d'opera, opere provvisorie, operai e strumenti) per l'esecuzione di tali prove e verifiche, a norma dell'art. 193 del Regolamento, salvo quanto diversamente previsto in Elenco prezzi od in altri documenti di progetto in rapporto a determinate operazioni od a particolari tipi di strutture.

**27.31. Le spese per i collaudi tecnici**, le prove di funzionamento e quant'altro necessario per accertare la rispondenza funzionale degli impianti, secondo prescrizioni di legge o su disposizione dell'Amministrazione e/o degli Organi di controllo, con la notazione di riserva di cui al precedente punto 27.30.

**27.32. Le spese di collaudazione**, per tutte le indagini, prove e controlli che l'Organo di collaudo riterrà opportuno disporre, a insindacabile giudizio, e per gli eventuali ripristini.

**27.33. L'osservanza delle norme di polizia stradale**, di quelle di polizia mineraria nonché di tutte le prescrizioni, leggi e regolamenti in vigore per l'uso di mine, ove tale uso sia consentito.

**27.34. La consegna e l'uso di tutte o di parte delle opere eseguite**, previo accertamento verbalizzato in contraddittorio, ancor prima di essere sottoposte a collaudo.

**27.35. La custodia, la conservazione, la manutenzione ordinaria** e straordinaria di tutte le opere fino al collaudo, come specificato al precedente art. 20.

**27.36. Lo sgombero e la pulizia del cantiere** entro un mese dall'ultimazione dei lavori, con la rimozione di tutti i materiali residui, i mezzi d'opera, le attrezzature e gli impianti esistenti nonché con la perfetta pulizia di ogni parte e di ogni particolare delle opere da sfrab-

bricidi, calcinacci, sbavature, pitture, unto, ecc.

**27.37. Le spese di contratto ed accessorie** e cioè tutte le spese e tasse, nessuna esclusa, inerenti e conseguenti alla stipulazione del contratto e degli eventuali atti complementari, le spese per le copie esecutive, le tasse di registro e di bollo principali e complementari.

27.38.....  
.....  
.....

#### Art. 28

### ONERI PARTICOLARI COMPENSATI A CORPO <sup>(1)</sup>

Gli oneri ed obblighi diversi da quelli di cui agli artt. 5 (con esclusione del comma 1), 6 e 8 del Capitolato Generale d'Appalto e altresì gli artt. 4, 32 (comma 4), 165 (comma 2 e 3), 167 (comma 8) del Regolamento, quali quelli contemplati dal presente Capitolato speciale e dall'Elenco dei prezzi (o da altri allegati al contratto), posti a carico dell'Appaltatore saranno retribuiti con apposito "compenso a corpo" il cui importo sarà oggetto di offerta (per il sistema con offerta prezzi)

ovvero, per il sistema a ribasso, è rappresentato dalla somma di €..... (Euro .....

al lordo degli oneri di sicurezza. Detto compenso copre altresì i seguenti oneri particolari:

**La vigilanza e guardiana del cantiere** (2) nel rispetto dell'art. 22 della legge 13 settembre 1982, n. 646, da attuarsi nei tempi e con le modalità di seguito specificate: .....

- .....  
.....  
.....

#### Art. 29

### ONERI SOGGETTI A RIMBORSO

Per gli oneri ed obblighi relativi ai punti che seguono, fermo restano l'impegno dell'Appaltatore all'attuazione delle attività in essi previste, si darà luogo nei confronti dello stesso al rimborso delle spese affrontate, sulla base di apposita e specifica documentazione giustificativa, se necessario preventivata e previamente approvata dalla Direzione dei lavori e dal Responsabile del procedimento:

**29.1. La vigilanza e guardiana del cantiere** (3) (se appositamente richiesta ed ove non considerata nel compenso a corpo, se presente), nel rispetto dell'art. 22 della Legge 13 settembre 1982, n. 646, nei tempi e nei modi stabiliti dall'Amministrazione, per una più sicura e continua custodia di tutti i materiali, impianti e mezzi d'opera esistenti nello stesso (siano essi di pertinenza dell'Appaltatore, dell'Amministrazione o di altre Ditte), nonché delle opere eseguite od in corso di esecuzione e delle piantagioni.

**29.2. L'approntamento di un laboratorio di cantiere**, fisso o mobile, che l'Amministrazione ritenga di istituire, con le idonee attrezzature indicate dalla Direzione dei lavori e con il necessario personale specializzato (la spesa per tale approntamento e per la relativa gestione dovrà comunque essere preventivamente approvata).

**29.3. Gli accertamenti di laboratorio e le verifiche tecniche obbligatorie**, che venissero in ogni tempo ordinali dalla Direzione dei lavori o dall'Organo di collaudo, presso gli Istituti autorizzati, sui materiali e forniture da impiegare o impiegati o sulle opere, in corrispettivo a quanto prescritto dalla normativa di accettazione e di esecuzione o su specifica previsione del Capitolato speciale di appalto, a norma dell'art. 167 del Regolamento.

**29.4. Le indagini geognostiche aggiuntive** ed il relativo studio geotecnico, su eventuale e specifica richiesta della Direzione dei lavori, per l'eventuale modifica delle soluzioni strutturali e dei dimensionamento delle opere di fondazione o di sostegno, delle condizioni di posa dei rilevati, dei rivestimenti di gallerie, ecc. ed in genere di qualunque opera correlata alle caratteristiche dei terreni interessati, ferma restando, a carico dell'Appaltatore, la verifica cautelativa in autotutela delle indagini.

**29.5. L'esecuzione di esperienze ed analisi**, come anche verifiche, assaggi e relative spese che venissero in ogni tempo ordinati dalla Direzione Lavori, presso il laboratorio di cantiere o presso gli Istituti autorizzati, sui materiali e forniture da impiegare o sulle opere, in corrispettivo a quanto prescritto nella normativa di accettazione o di esecuzione, fermo restando quanto previsto dall'art. 167 del Regolamento.

(1) Ove previsti; in caso contrario annullare l'articolo.

(2) Per vigilanza e guardiana del cantiere si intende la custodia dello stesso, nei tempi disposti dall'Amministrazione, caratterizzata dalla presenza continua di persona o persone provviste della particolare qualifica di guardia giurata. Tale situazione si connota come atto specifico e particolare differenziandosi dal concetto generale di "custodia o tutela delle opere" che si innesta sul significato più ampio di "cura e responsabilità". Detto onere comunque, ove previsto, dovrà essere congruo e compatibile con l'importo e la durata dei lavori e sarà compensato per la parte eccedente il 10% delle spese generali considerate in sede di analisi dei prezzi unitari.

(3) Tale vigilanza potrà essere estesa anche ai periodi di sospensione dei lavori e al periodo intercorrente tra l'ultimazione ed il collaudo, salvo l'anticipata consegna delle opere all'Amministrazione appaltante

**29.6. La calcolazione di tutti o di parte delle strutture resistenti** e la relativa progettazione esecutiva, nelle ipotesi di cui al punto 27.4, fermo restando che l'approvazione del progetto sia parte della Direzione lavori non solleva l'Appaltatore ed i professionisti allo stesso riferibili (e per le rispettive competenze) dalla responsabilità relativa alla stabilità di dette opere.

**29.7. La calcolazione di tutti o di parte degli impianti** compresi nell'appalto e la relativa progettazione esecutiva, nella ipotesi e con la notazione di cui al punto 29.6.

**29.8. Le prove di carico e di verifica** delle seguenti strutture, con l'apprestamento di quanto previsto al precedente punto 27.30, ordinate dalla Direzione dei lavori ma i cui oneri non siano contemplati, in Elenco prezzi od in altri documenti contrattuali, tra quelli posti a carico dell'Appaltatore:

**29.9. La riproduzione di grafici**, disegni ed allegati vari di progetto o di perizie redatta nel corso dei lavori, con esclusione della riproduzione degli allegati di contratto.

**29.10. Le spese per il personale di assistenza** che l'Appaltatore, su richiesta della Direzione dei lavori, metta a disposizione di altre ditte od imprese incaricate dall'Amministrazione per l'esecuzione di lavori complementari o impiantistici connessi all'appalto, nonché le spese di utenza per i consumi di energia od altro relativi a tali lavori.

**29.11. I contributi per gli allacciamenti** di utenza relativi agli impianti, se anticipati per conto dell'Amministrazione su richiesta della stessa.

**29.12.** .....

## Art. 30

### PIANIFICAZIONE DELLA SICUREZZA

#### 30.1. TIPOLOGIE DEI PIANI E DISPOSIZIONI

La pianificazione della sicurezza in cantiere sarà articolata ed attuata nel rispetto delle disposizioni dell'art. 131 del Codice degli Appalti (per la Reg. Sic. dell'art. 131 del C.d.A., come recepito dalla L.R. n. 12/2011 e s.m.i.) nonché del nuovo c.d. Testo Unico della Sicurezza, D.Leg.vo. 9 aprile 2008, n. 81 (1), avente per titolo: "*Attuazione dell'art. 1 della Legge 3 agosto 2007, n. 123, in materia di tutela della salute e sicurezza nei luoghi di lavoro*".

L'articolazione in particolare distinguerà il caso dei lavori nei cui cantieri è prevista la presenza di una sola impresa (e per i quali la committenza non designa né il coordinatore di progettazione, né quello di esecuzione) e quello dei lavori nei cui cantieri è prevista la presenza di più imprese, anche non contemporanea (v. art. 90, comma 3, del D.Leg.vo. citato).

##### 30.1.1. Pianificazione della sicurezza in cantieri con unica impresa

Nei cantieri in cui è prevista la presenza di un'unica impresa e per i quali l'Amministrazione non abbia proceduto alla redazione del Piano di Sicurezza e di Coordinamento, l'Appaltatore, a norma dell'art. 131, comma 2, lett. b), del C.d.A., avrà l'obbligo, entro trenta giorni dall'aggiudicazione e comunque prima della consegna dei lavori, di predisporre:

- 1) - *Il piano delle misure per la sicurezza fisica dei lavoratori (PSS: Piano di Sicurezza Sostitutivo);*
- 2) - *Un Piano Operativo di Sicurezza (POS) per quanto attiene alle proprie scelte autonome e relative responsabilità nell'organizzazione del cantiere e nell'esecuzione dei lavori* (da considerare come piano complementare di dettaglio dei piani di cui al precedente punto 1).

##### 30.1.2. Pianificazione della sicurezza in cantieri con più imprese

Nei cantieri in cui è stata prevista la presenza di più imprese, e per i quali l'Amministrazione abbia proceduto alla preventiva redazione del Piano di Sicurezza e Coordinamento, l'Appaltatore avrà l'obbligo e potrà, a norma dell'art. 131, comma 2, lett. a) e c) del C.d.A., entro trenta giorni dall'aggiudicazione e comunque prima della consegna dei lavori, redigere e consegnare all'Amministrazione:

- 1) - *Eventuali proposte integrative del Piano di Sicurezza e di Coordinamento redatto dalla stessa Amministrazione;*
- 2) - *Un Piano Operativo di Sicurezza (POS) come al precedente punto 30.1.1.*

0) Modificato ed integrato con Legge 6 agosto 2008, n. 133 e con D.Leg.vo 3 agosto 2009, n. 106

#### 30.2. OBBLIGHI, ONERI E PROCEDURE

Tutti i piani superiormente individuati faranno parte del contratto di appalto o di concessione. Le gravi o ripetute violazioni dei piani stessi, da parte dell'Appaltatore (o del concessionario), previa formale costituzione in mora dell'interessato, costituiranno causa di risoluzione del contratto.

L'Appaltatore, prima dell'inizio dei lavori ovvero in corso d'opera, potrà presentare al Coordinatore per l'esecuzione proposte di modifiche o integrazioni al piano o ai piani trasmessi dall'Amministrazione, per esigenze di adeguamento tecnologico o di rispetto di eventuali norme disattese. Esso inoltre, durante l'esecuzione dell'opera, osserverà le misure generali di tutela di cui all'art 15 del c.d. T.U. Sicurezza e curerà in particolare gli aspetti e le incombenze di cui all'art. 95 (ex art. 8 D.Leg.vo. n. 494/96) dello stesso T.U.

Inoltre, a norma dell'art. 96 dello stesso decreto legislativo:

- a) *adotterà le misure conformi alle prescrizioni di cui all'allegato XIII del D.Leg.vo;*
- b) *curerà le condizioni di rimozione dei materiali pericolosi previo, se del caso, coordinamento con il committente o il responsabile dei lavori;*
- c) *curerà che lo stoccaggio e l'evacuazione dei detriti e delle macerie avvengano correttamente.*

Infine l'Appaltatore curerà che sia affissa in cantiere copia della notifica preliminare di cui all'art. 99 del D.Leg.vo. n. 81/2008 e la trasmissione del Piano di Sicurezza alle imprese esecutrici ed ai lavoratori autonomi (art. 101).

L'accettazione da parte dell'Appaltatore e delle imprese aventi titolo ad operare in cantiere del Piano di sicurezza e coordinamento di cui all'art. 12 del decreto legislativo citato e la redazione del Piano Operativo di Sicurezza (P.O.S.) costituiscono, per il

cantiere interessato, adempimento alle disposizioni previste dal Decreto. La Direzione dei Lavori, il Direttore Tecnico del cantiere ed il Coordinatore per l'esecuzione vigileranno sull'osservanza dei o dei piani di sicurezza. Si richiama peraltro il seguente decreto:

- **D.M. 10 marzo 1998** - Criteri generali di sicurezza antincendio e per la gestione dell'emergenza nei luoghi di lavoro (Min. Int. e Lav.).

A norma dell'art. 118, comma 7, del Codice degli Appalti, i piani di sicurezza di cui sopra saranno messi a disposizione delle autorità competenti preposte alle verifiche ispettive di controllo dei cantieri. L'Appaltatore è tenuto a curare il coordinamento di tutti i subappaltatori operanti nel cantiere, al fine di rendere gli specifici piani redatti dai singoli subappaltatori compatibili tra loro e coerenti con il piano presentato dallo stesso. Nell'ipotesi di raggruppamento temporaneo o di consorzi, eletto obbligo incombe al mandatario. Il direttore tecnico di cantiere è responsabile del rispetto del piano di tutte le imprese impegnate nell'esecuzione dei lavori.

In caso di subappalto, l'Appaltatore sarà solidalmente responsabile con il subappaltatore, degli adempimenti da parte di quest'ultimo, degli obblighi della sicurezza previsti dalla normativa vigente (art. 118, comma 4, C.d.A.).

## Art. 31

### RISOLUZIONE DEL CONTRATTO – RECESSO

#### 31.1. RISOLUZIONE DEL CONTRATTO

Nel caso in cui l'Appaltatore si rifiutasse all'immediato rifacimento delle opere male eseguite, all'esecuzione delle opere mancanti, alla demolizione e sostituzione di quelle non rispondenti alle condizioni contrattuali, o non rispettasse o ritardasse il programma accettato o sospendesse i lavori, ed in generale, in tutti i casi previsti dagli artt. 135 e 136 del D.Leg.vo 12 aprile 2006, n. 163 (Codice degli Appalti), l'Amministrazione appaltante avrà il diritto di procedere alla risoluzione del contratto in danno dell'Appaltatore stesso.

Si darà luogo ancora alla risoluzione del contratto oltre nei casi previsti dagli articoli citati, anche in ogni altro caso di inadempimento dell'Appaltatore, ad insindacabile giudizio dell'Amministrazione. Si richiama in particolare l'inosservanza delle norme di sicurezza di cui all'art. 30, il caso di cui all'art. 5 del presente Capitolato e l'inosservanza del "Protocollo di Legalità" stipulato tra il Ministero dell'Interno e le Regioni, protocollo che l'Appaltatore, in sede di gara, si è impegnato a rispettare.

#### 31.2. RECESSO

L'Amministrazione, ai sensi dell'art. 1671 del Codice Civile e dell'art. 134 del Codice degli Appalti, avrà diritto in qualunque momento di recedere dal contratto previo pagamento dei lavori eseguiti e del valore dei materiali utili esistenti in cantiere, oltre al decimo delle opere non ancora eseguite. Tale decimo sarà calcolato sulla differenza tra l'importo dei quattro quinti del prezzo posto a base di gara, depurato del ribasso d'asta, e l'ammontare netto dei lavori eseguiti.

Per la procedura di recesso, e le particolari condizioni, sarà fatto riferimento ai commi da 3 a 6 dell'articolo citato.

## Art. 32

### SUBAPPALTO E COTTIMO – CONTRATTI DI FORNITURA E NOLI A CALDO DIVIETI – FUSIONI

#### 32.0. GENERALITÀ

L'Appaltatore, in possesso della qualificazione nella categoria di opere generali (OG) o nella categoria di opere specializzate (OS) indicate nel bando di gara come *categoria prevalente*, potrà eseguire direttamente tutte le lavorazioni di cui si compone l'opera od il lavoro, anche se non in possesso delle relative qualificazioni, fatto salvo quanto previsto al comma 2 dell'art. 74 del Regolamento.

Tale previsione, di fatto costituente clausola limitativa, specifica che le lavorazioni relative ad opere generali ed a strutture, impianti ed opere speciali (1) di cui al comma 2 dell'art. 107 dello stesso Regolamento non potranno essere eseguite direttamente dall'Appaltatore, ove qualificato per la sola categoria prevalente, se privo delle relative adeguate qualificazioni.

Dette lavorazioni (2) comunque saranno subappaltabili ad imprese in possesso delle relative qualificazioni, fatto salvo quanto previsto dal comma 11 dell'art. 37 del Codice degli Appalti (3).

#### 32.1. SUBAPPALTO E COTTIMO

Salvo diverse condizioni disposte dalla legge, non è consentito l'affidamento in subappalto o in cottimo per la realizzazione dell'intera opera appaltata e comunque per la totalità dei lavori della categoria prevalente, sotto pena di immediata rescissione del contratto, di perdita della cauzione e del pagamento degli eventuali danni. In particolare, per quanto riguarda la categoria prevalente, la quota parte subappaltabile, a norma di quanto previsto dall'art. 170 del Regolamento, non potrà essere superiore al 30 per cento.

L'Appaltatore è tenuto quindi, in linea generale, ad eseguire in proprio le opere o i lavori compresi nel contratto. Tutte le lavorazioni comunque, a qualsiasi categoria appartengano sono subappaltabili o affidabili in cottimo salvo vigenti disposizioni che prevedano, per particolari ipotesi, il divieto di affidamento in subappalto.

In ogni caso tale affidamento, che comunque e indipendentemente dall'importo deve essere sempre autorizzato, è sottoposto alle seguenti condizioni (4):

1) che i concorrenti all'atto dell'offerta o l'affidatario, nel caso di varianti in corso d'opera, all'atto dell'affidamento, abbiano indicato i lavori o le parti di opere che intendono subappaltare o concedere in cottimo;

2) che l'Appaltatore provveda al deposito del contratto di subappalto presso la stazione appaltante almeno venti giorni prima della data di effettivo inizio dell'esecuzione delle relative prestazioni;

3) che al momento del deposito del contratto di subappalto presso la stazione appaltante l'Appaltatore trasmetta altresì la certificazione attestante il possesso da parte del subappaltatore dei requisiti di qualificazione prescritti dal Codice degli appalti in relazione alla prestazione del subappaltatore attestante il possesso dei requisiti generali di cui all'art. 38 dello stesso Codice;

4) che non sussista, nei confronti dell'affidatario del subappalto o del cottimo, alcuno dei divieti previsti dall'art. 10 della legge 31 maggio 1965, n. 575, e successive modificazioni

L'Appaltatore dovrà praticare, per i lavori e le opere affidate in subappalto, gli stessi prezzi unitali risultanti dall'aggiudicazione, con ribasso non superiore al 20%. Relativamente ai lavori affidati in subappalto l'Appaltatore corrisponderà gli oneri della sicurezza, alle imprese subappaltate, senza alcun ribasso. Si richiama l'art. 118, comma 4, del C.d.A.

L'importo dei lavori affidati in subappalto o in cottimo, in rapporto alle disposizioni del bando, potrà essere corrisposto all'interessato direttamente o indirettamente. Nel primo caso l'Appaltatore comunicherà all'Amministrazione la parte dei lavori eseguiti dal subappaltatore o cottimista con la specificazione del relativo importo e con proposta motivata di pagamento. Nel secondo caso è fatto obbligo all'Appaltatore di trasmettere, entro venti giorni dalla data di ciascun pagamento effettuato nei suoi confronti, copia delle fatture quietanzate relative ai pagamenti corrisposti al subappaltatore o cottimista, con l'indicazione delle ritenute di garanzia effettuate. Qualora l'Appaltatore non trasmetta dette fatture entro il predetto termine, l'Amministrazione sospenderà il successivo pagamento a favore dell'Appaltatore (art. 118, comma 3, C.d.A.).

Prima dell'effettivo inizio dei lavori oggetto del subappalto o del cottimo e comunque non oltre dieci giorni dall'autorizzazione da parte dell'Amministrazione, l'Appaltatore dovrà far pervenire alla stessa la documentazione comprovante l'avvenuta denuncia, da parte del subappaltatore, agli Enti previdenziali (inclusa la C.E.), assicurativi e antinfortunistici.

Per il cottimo si richiama l'art. 173 del Regolamento.

### 32.2. CONTRATTI DI FORNITURA – NOLI A CALDO (?)

È considerato subappalto qualsiasi contratto avente ad oggetto attività ovunque espletate che richiedano l'impiego di mano d'opera, quali le forniture con posa in opera ed i noli a caldo, se singolarmente di importo superiore al 2% dell'importo dei lavori affidati o di importo superiore a 100.000 Euro e qualora l'incidenza della mano d'opera e del personale sia superiore al 50% dell'importo del contratto da affidare.

Per i subappalti o cottimi di importo inferiore ai valori sopra riportati, i termini per il rilascio dell'autorizzazione da parte dell'Amministrazione sono ridotti della metà rispetto al termine previsto (30 gg. rinnovabile una sola volta) nel caso generale, dall'art. 118, comma 8, del D.Leg.vo n. 163/2006. Trascorso tale termine senza che si sia provveduto, l'autorizzazione si intende concessa.

- (1) Si considerano *strutture, impianti ed opere speciali* le opere specializzate indicate nelle lettere da a) a e) del comma 2 dell'art. 107 del Regolamento, se di importo singolarmente superiore al 10% dell'importo complessivo dell'opera o lavoro ovvero di importo superiore a 150.000 euro.
- (2) Le medesime lavorazioni sono altresì scorporabili e sono indicate nei bandi di gara ai fini della costituzione di associazioni temporanee di "tipo verticale".
- (3) Il comma 11 dell'art. 37 del C.d.A. (come modificato dal D.Leg.vo. n. 152/2008) prescrive che qualora una o più di tali lavorazioni od opere superino il valore del 15% dell'importo totale dei lavori, esse non possono essere affidate in subappalto in misura superiore al 30% e dovranno essere eseguite esclusivamente dai soggetti affidatari. In tali casi, i soggetti che non siano in grado di realizzare le predette opere sono tenuti a costituire "associazioni temporanee di tipo verticale".
- (4) V. art. 118 del D.Leg.vo 12 aprile 2006, n. 163 (Codice degli appalti) e s.m.i.

### 32.3. DIVIETI ED OBBLIGHI

Il contratto non può essere ceduto, a pena di nullità. È vietata inoltre l'associazione in partecipazione nonché qualsiasi modificazione alla composizione delle associazioni temporanee e dei consorzi di cui all'art. 34, comma 1, lett. d) ed e), del C.d.A. rispetto a quella risultante dall'impegno presentato in sede di offerta. L'inosservanza dei divieti comporterà l'annullamento dell'aggiudicazione o la nullità del contratto, nonché l'esclusione dei concorrenti riuniti in associazione o consorzio concomitanti o successivi alle procedure di affidamento.

L'esecuzione delle opere e dei lavori affidati in subappalto non potrà formare oggetto di ulteriore subappalto, fatta salva la posa in opera di strutture e di impianti ed opere speciali di cui all'art. 107, comma 2, lett. f), g), m) e p), del Regolamento (art. 170, 2° comma); in tali casi il fornitore o subappaltatore, per la posa in opera o per il montaggio, potrà avvalersi di imprese di propria fiducia per le quali non sussista alcuno dei divieti di cui alla condizione n. 4) del precedente punto 32.1.

È vietata infine qualunque cessione di credito e qualunque procura che non siano riconosciute dall'Amministrazione (1).

È fatto obbligo all'Appaltatore di comunicare alla stazione appaltante per tutti i subcontratti stipulati per l'esecuzione dell'appalto, il nome del subcontraente, l'importo del contratto, l'oggetto del lavoro, servizio o fornitura affidati (2).

### 32.4. FUSIONI E CONFERIMENTI

Le cessioni di aziende e gli atti di trasformazione, fusione e scissione relativi ad imprese che eseguono opere pubbliche non hanno singolarmente effetto nei confronti di ciascuna amministrazione aggiudicatrice fino a che il cessionario, ovvero il soggetto risultante dall'avvenuta trasformazione, fusione o scissione, non abbia proceduto nei confronti di essa alle comunicazioni previste dall'art. 1 del D.P.C.M. 11 maggio 1991, n. 187, e non abbia documentato il possesso dei requisiti di qualificazione previsti dal Codice degli Appalti.

Nei sessanta giorni successivi l'Amministrazione potrà opporsi al subentro del nuovo soggetto nella titolarità del contratto, con effetti risolutivi sulla situazione in essere, laddove, in relazione alle comunicazioni di cui al precedente capoverso, non sussistano i requisiti di cui all'art. 10-sexies della Legge 31 maggio 1965, n. 575, e successive modificazioni.

Si richiama l'art. 116 del C.d.A.

## Art. 33

### PREZZI DI ELENCO – REVISIONE – NUOVI PREZZI

#### 33.1. GENERALITÀ

I prezzi unitari e globali in base ai quali, sotto deduzione del pattuito ribasso d'asta, saranno pagati i lavori appaltati a misura ed a forfait e le somministrazioni, risultano dall'Elenco allegato al contratto. Essi comprendono:

- a) - Per i materiali:** ogni spesa per la fornitura, trasporti, imposte, cali, perdite, sfridi, ecc. nessuna eccettuata, per darli pronti all'impiego, a piè d'opera, in qualsiasi punto del lavoro.
- b) - Per gli operai e mezzi d'opera:** ogni spesa per fornire i medesimi di attrezzi ed utensili del mestiere, nonché quote per assicurazioni sociali, per infortuni ed accessori di ogni specie.
- c) - Per i noli:** ogni spesa per dare a piè d'opera i macchinari ed i mezzi d'opera, pronti al loro uso.
- d) - Per i lavori: Per i lavori:** tutte le spese per i mezzi d'opera provvisori, nessuna esclusa e quanto altro occorre, a norma dell'art. 5 del Capitolato Generale d'Appalto e dell'art. 32, comma 4, del Regolamento, per dare il lavoro compiuto a perfetta regola d'arte, intendendosi nei prezzi stessi compreso ogni compenso per gli oneri tutti che l'Appaltatore dovrà sostenere a tale scopo, anche se non esplicitamente richiamati (3).

I prezzi medesimi, diminuiti del ribasso offerto e sotto le condizioni tutte del contratto e del presente Capitolato, s'intendono accettati dall'Appaltatore in base a calcoli di sua convenienza, a tutto suo rischio e quindi invariabili durante tutto il periodo dei lavori e indipendenti da qualsiasi volontà.

### 33.2. REVISIONE DEI PREZZI

L'Appaltatore ha l'obbligo di condurre a termine i lavori in appalto anche se in corso di esecuzione dovessero intervenire variazioni di tutte o parte delle componenti dei costi di costruzione. Non è ammessa pertanto la facoltà di ricorrere alla revisione dei prezzi contrattuali e non si applica il 1° comma dell'art. 1664 del Codice Civile.

In deroga comunque a quanto sopra stabilito, ai sensi dell'art. 133, comma 4, del Codice degli Appalti, qualora il prezzo dei singoli materiali da costruzione, per effetto di circostanze eccezionali, subisca variazioni in aumento o in diminuzione superiori al 10% rispetto al prezzo rilevato dal Ministero delle Infrastrutture (4) nell'anno di presentazione dell'offerta con apposito decreto, si farà luogo a compensazioni, in aumento o in diminuzione, per la percentuale eccedente il 10% e nel limite delle risorse di cui al comma 7 dello stesso C.d.A.

- (1) Per i crediti verso la pubblica amministrazione derivanti da contratti di appalto o di concessione di lavori pubblici valgono comunque le disposizioni di cui alla legge 21 febbraio 1991, n. 52 (art. 117 C.d.A.).
- (2) L'Appaltatore che si avvale del subappalto o del cottimo dovrà allegare alla copia autentica del contratto la dichiarazione circa la sussistenza o meno di eventuali forme di controllo o di collegamento a norma dell'art. 2359 del C.C. con l'impresa affidataria del subappalto o del cottimo. Analoga dichiarazione deve essere effettuata da ciascuna delle imprese partecipanti nel caso di associazione temporanea, società e consorzio (art. 118, comma 8, C.d.A.).
- (3) Con esclusione degli oneri per la sicurezza in cantiere e degli eventuali oneri compensati a corpo o soggetti a rimborso.
- (4) Nell'ambito della Regione Siciliana il rilevamento del prezzo compete all'Assessore Regionale per i LL.PP.

L'istanza di compensazione, a pena di decadenza, dovrà essere presentata entro 60 gg. dalla data di pubblicazione in G.U. dello stesso decreto. Inoltre, ove inserito in contratto e nei termini dello stesso, all'Appaltatore potrà essere anticipato, secondo quanto previsto dall'art. 133, comma I-bis del C.c.i.A., il pagamento di determinati materiali, previa costituzione di apposita garanzia fideiussoria.

Per quanto riguarda l'anno 2008, le disposizioni in materia di adeguamento prezzi faranno specifico riferimento a quanto in particolare stabilito dall'art. 1 della Legge 22 dicembre 2008, n. 201 che converte, con modificazioni, il D.L. 23 ottobre 2008, n. 162, convertito dalla L. 22 dicembre 2009, n. 201. Le disposizioni straordinarie e le relative tabelle di cui al D.M. Infrastrutture Trasporti 30/04/2009 non sono più operative e non trovano più alcuna applicazione.

### 33.3. PREZZO CHIUSO

Per i lavori in appalto si applica il prezzo chiuso, consistente nel prezzo dei lavori al netto del ribasso d'asta, aumentato di una percentuale (1) da applicarsi (nel caso in cui la differenza tra il tasso di inflazione reale e il tasso programmato nell'anno precedente sia superiore al 2 per cento) all'importo dei lavori ancora da eseguire per ogni anno intero previsto per l'ultimazione dei lavori stessi (2).

L'istanza di applicazione del prezzo chiuso, a pena di decadenza, dovrà essere presentata dall'Appaltatore entro 60 gg. dalla data di pubblicazione nella G.U. del decreto di cui all'art. 133, comma 3-bis, del C.d.A.

### 33.4. NUOVI PREZZI

Ove fosse necessario eseguire una specie di lavorazione non prevista dal contratto o adoperare materiali di specie diversa o proveniente da luoghi diversi da quelli previsti, i nuovi prezzi si valuteranno con le modalità contemplate dall'art. 163 del Regolamento.

Nel caso di non accettazione da parte dell'Appaltatore, l'Amministrazione potrà ingiungere allo stesso l'esecuzione delle lavorazioni o la somministrazione dei materiali sulla base di tali prezzi, che saranno comunque immessi nella contabilità e si riteranno accettati in assenza di riserva regolarmente iscritta.

## Art. 34

### RESPONSABILITÀ DELL'APPALTATORE DIFETTI DI COSTRUZIONE

L'appaltatore è l'unico responsabile dell'esecuzione delle opere appaltate in conformità alle migliori regole dell'arte, della rispondenza di delle opere e parli di esse alle condizioni contrattuali, del rispetto di tutte le norme di legge e di regolamento.

Le disposizioni impartite dalla Direzione Lavori, la presenza nei cantieri del personale di assistenza e sorveglianza, l'approvazione dei tipi, procedimenti e dimensionamenti strutturali e qualunque altro intervento devono intendersi esclusivamente connessi con la miglior tutela dell'Amministrazione e non diminuiscono la responsabilità dell'Appaltatore, che sussiste in modo assoluto ed esclusivo dalla consegna dei lavori al collaudo, fatto salvo il maggior termine di cui agli artt. 1667 e 1669 del Codice Civile.

Per i difetti di costruzione si richiama in ogni caso quanto stabilito dall'art. 18 del Capitolato Generale d'Appalto.

## Art. 35

### RAPPRESENTANTE TECNICO DELL'APPALTATORE

A norma dell'art. 4 del Capitolato Generale, l'Appaltatore che non conduce i lavori personalmente dovrà farsi rappresentare per mandato da persona fornita dei requisiti voluti. Il mandato dovrà essere depositato presso l'Amministrazione.

Tale persona dovrà dichiarare per iscritto l'accettazione dell'incarico e dovrà assumere dimora, per tutta la durata dei lavori, in luogo prossimo agli stessi.

## Art. 36

### INDICAZIONE DELLE PERSONE CHE POSSONO RISCUOTERE

La persona o le persone autorizzate a riscuotere, ricevere e quietanzare le somme dovute in acconto o a saldo, saranno indicate nel contratto (3). Tale autorizzazione dovrà essere comprovata, nel caso di ditte individuali, mediante certificato della Camera di Commercio e nel caso di Società mediante appositi atti legali.

La cessazione o la decadenza dell'incarico delle persone designate a riscuotere dovrà essere notificata tempestivamente all'Amministrazione, non potendosi, in difetto, attribuire alla stessa alcuna responsabilità per pagamenti a persone non più autorizzate.

- (1) Tale percentuale è fissata (con decreto del Ministro delle Infrastrutture e dei Trasporti da emanarsi entro il 31 marzo di ogni anno) nella misura eccedente la predetta percentuale del 2%.
- (2) L'importo dei lavori da eseguire per ogni anno intero è dedotto in via convenzionale dal cronoprogramma di cui all'art. 40 del Regolamento.
- (3) Nello stesso contratto saranno indicati il luogo e l'ufficio dove verranno effettuati i pagamenti e le relative modalità, secondo le norme che regolano la contabilità dell'Amministrazione appaltante.

## Art. 37

### DEFINIZIONE DELLE CONTROVERSIE

#### 37.1. ACCORDO BONARIO

Qualora a seguito dell'iscrizione di riserve (1) sui documenti contabili l'importo economico dell'opera possa variare in misura sostanziale e, in ogni caso, non inferiore al 10% dell'importo contrattuale, il Responsabile del procedimento acquisirà immediatamente la Relazione riservata del Direttore dei lavori e, ove costituito, dell'Organo di collaudo e, sentito l'Appaltatore, valuterà l'ammissibilità delle riserve e la non manifesta infondatezza ai fini del raggiungimento del superiore limite di valore, quindi opererà secondo quanto stabilito dall'art. 240 del Codice degli Appalti. In particolare:

- Per gli appalti e le concessioni di importo pari o superiore a dieci milioni di euro, il Responsabile del procedimento promuoverà la costituzione di apposita Commissione affinché formuli, acquisiti gli atti di cui sopra ed entro 90 giorni dall'apposizione dell'ultima delle riserve, proposta motivata di accordo bonario.

- Per gli appalti e le concessioni di cui in precedenza, il Responsabile del procedimento promuove la costituzione della commissione, indipendentemente dall'importo economico delle riserve ancora da definirsi, entro 30 giorni dal ricevimento da parte dello stesso del certificato di collaudo o di regolare esecuzione. In tale ipotesi la proposta motivata della commissione è formulata entro 90 giorni dalla costituzione della commissione stessa.

Per gli appalti e le concessioni di importo inferiore a dieci milioni di euro, la costituzione della commissione da parte del Responsabile del procedimento sarà facoltativa. Ove la facoltà non sia esercitata, lo stesso Responsabile assumerà le funzioni e le incombenze previste per la Commissione. In tutti i casi, ove la Commissione venga istituita, l'Appaltatore avrà il diritto di nominare un proprio componente presso la stessa.

Ai sensi dell'art. 240, comma 16, del C.d.A., possono essere adibiti gli arbitri o il giudice ordinario, in caso di fallimento del tentativo di accordo bonario, risultante dal rifiuto espresso della proposta da parte dei soggetti di cui al comma 12, del medesimo articolo, nonché in caso di inutile decorso dei termini di cui lo stesso comma 12 e al comma 13 del Codice degli Appalti.

In caso di iscrizione di riserve sul certificato di collaudo per le quali sia attivata la procedura di accordo bonario, al termine previsto dall'art. 234, comma 2, del Regolamento, prima parte, decorre dalla scadenza del termine dei trenta giorni previsti dall'art. 240, comma 12 del C.d.A.

Si richiama l'art. 240-bis del C.d.A.

#### 37.2. TRANSAZIONE

Ai sensi e nelle modalità previste dall'art. 239 del Codice degli Appalti, anche al di fuori dei casi in cui è previsto il procedimento di accordo bonario ai sensi dell'art. 240, le controversie relative a diritti soggettivi derivanti dall'esecuzione dei contratti pubblici di lavori, servizi, forniture, possono sempre essere risolte mediante transazione nel rispetto del Codice Civile.

#### 37.3. ARBITRATO

Le controversie sui diritti soggettivi, derivanti dall'esecuzione dei contratti pubblici relativi a lavori, forniture, concorsi di progettazione e di idee, comprese quelle conseguenti al mancato raggiungimento dell'accordo bonario previste) dall'art. 240, del C.d.A. possono essere deferite ad arbitri.

Si veda l'art. 241 del Codice degli Appalti.

#### 37.4. GIUDIZIO ORDINARIO

Il codice del processo amministrativo individua le controversie devolute alla giurisdizione esclusiva del giudice amministrativo in



materia eli contratti pubblici.

Si vedano gli artt. 243-bis e 244 del C.d.A.

#### Art. 38

### **APPALTO DI PROGETTAZIONE ESECUTIVA ED ESECUZIONE**

Nell'ipotesi di progettazione esecutiva ed esecuzione, intervenuto la stipulazione del contratto il Responsabile del procedimento, con apposito ordine di servizio, disporrà che l'Appaltatore dia immediato inizio alla redazione del progetto esecutivo, che dovrà essere completata nei tempi di cui al Capitolato speciale allegato al progetto definitivo posto a base di gara. Qualora il progettista dell'esecutivo ne ravvisi la necessità, l'affidatario, previa informazione al responsabile del procedimento perché possa eventualmente disporre la presenza del Direttore dei lavori, provvede all'effettuazione di studi o indagini di maggiori dettagli o verifica rispetto a quelli utilizzati per la redazione del progetto definitivo, senza che ciò comporti compenso aggiuntivo.

I requisiti relativi alla progettazione e la costituzione delle coperture assicurative saranno conformi a quanto previsto nel bando di gara. Per il resto si farà riferimento all'art. 140 del Regolamento.

() Per la forma ed il contenuto si rinvia all'art. 191 del Regolamento

#### Art. 39

### **DOMICILIO DELL'APPALTATORE**

Ai sensi dell'art. 2 del Capitolato generale d'appalto, l'Appaltatore elegge domicilio presso .....(1).

Tutte le intimazioni, le assegnazioni di termini ed ogni altra notificazione o comunicazione dipendente dal presente contratto di appalto saranno fatte dalla Direzione dei lavori o dal Responsabile del procedimento, per le proprie competenze, a mani proprie dell'Appaltatore o del rappresentante oppure presso il domicilio indicato nel presente articolo.

#### Art. 40

### **ACCESSO AGLI ATTI**

Ai sensi dell'art. 24 della Legge 7 agosto 1990, n. 241 sono sottratte alla disciplina dell'accesso agli atti la relazione riservata della Direzione dei lavori e dell'Organo di collaudo sulle domande e sulle riserve avanzate dall'Appaltatore.

() Proprio ufficio nel luogo nel quale ha sede l'ufficio di direzione, ovvero presso gli uffici comunali o lo studio di un professionista o gli uffici di società legalmente riconosciuta

## PARTE II

### SPECIFICAZIONE DELLE PRESCRIZIONI TECNICHE

#### CAPITOLO III

### QUALITÀ, PROVENIENZA E NORME DI ACCETTAZIONE DEI MATERIALI, DEI MANUFATTI E DELLE FORNITURE IN GENERE NORME GENERALI DI ESECUZIONE

Art. 41

#### CARATTERISTICHE E CONDIZIONI GENERALI DI ACCETTAZIONE – SCORPORI

##### 41.1. CONDIZIONE DI ACCETTAZIONE

###### 41.1.0. Generalità

I materiali, i manufatti e le forniture in genere da impiegare nelle opere da eseguire dovranno essere delle migliori qualità esistenti in commercio, possedere i requisiti stabiliti dalle leggi e dai regolamenti vigenti in materia ed inoltre corrispondere alle specifiche norme indicate nel presente Capitolato o negli altri atti contrattuali. Essi inoltre, se non diversamente prescritto o consentito, dovranno rispondere alle specificazioni tecniche dei relativi Enti di unificazione e normazione (UNI, EN, ISO, GEI, ecc.) con la notazione che, ove il richiamo del presente testo fosse indirizzato a norme ritirate o sostituite, la relativa valenza dovrà ritenersi rispettivamente prorogata (salvo diversa specifica) o riferita alla norma sostitutiva. Si richiamano, gli artt. 16 e 17 del Capitolato d'Appalto e inoltre l'art. 167 del Regolamento.

Potranno essere impiegati materiali e prodotti conformi ad una norma armonizzata o ad un benessere tecnico europeo come definiti dalla Direttiva 89/106/CEE (1), ovvero conformi a specifiche nazionali dei Paesi della Comunità Europea, qualora dette specifiche garantiscano un livello di sicurezza equivalente e tale da soddisfare i requisiti essenziali allegati alla citata direttiva (2). Salvo diversa indicazione, i materiali e le forniture proverranno da quelle località che l'Appaltatore riterrà di sua convenienza purché, ad insindacabile giudizio della Direzione dei lavori, ne siano riconosciute l'idoneità e la corrispondenza ai requisiti prescritti (3).

L'Appaltatore è obbligato a prestarsi, in qualsiasi momento, ad eseguire o a far eseguire presso il laboratorio di cantiere, presso gli stabilimenti di produzione o presso gli Istituti autorizzati, tutte le prove prescritte dal presente Capitolato o dalla Direzione sui materiali impiegati o da impiegarsi, nonché sui manufatti, sia prefabbricati che formati in opera, e sulle forniture in genere. Il prelievo dei campioni, da eseguire secondo le norme UNI, UNI EN, ecc., verrà effettuato in contraddittorio e sarà appositamente verbalizzato.

L'Appaltatore farà sì che tutti i materiali abbiano ad avere, durante il corso dei lavori, le medesime caratteristiche riconosciute ed accettate dalla Direzione. Pertanto, qualora in corso di coltivazione di cave o di esercizio di fabbriche, stabilimenti, ecc. i materiali e le forniture non fossero più rispondenti ai requisiti prescritti, ovvero venissero a mancare e si presentasse quindi la necessità di cambiamenti nell'approvvigionamento, nessuna eccezione potrà accampare l'Appaltatore, né alcuna variazione di prezzi, fermi restando gli obblighi di cui al primo capoverso.

Le provviste non accettate dalla Direzione dei lavori, in quanto ad insindacabile giudizio non riconosciute idonee, dovranno essere immediatamente allontanate dal cantiere, a cura e spese dell'Appaltatore, e sostituite con altre rispondenti ai requisiti richiesti. Lo stesso resta comunque totalmente responsabile in rapporto ai materiali forniti la cui accettazione, in ogni caso, non pregiudica i diritti che l'Amministrazione si riserva in sede di collaudo finale.

###### 41.1.1. Marchio CE

Nel caso in cui i materiali da costruzione debbano garantire il rispetto di uno o più requisiti essenziali di cui all'allegato A del D.P.R. 21 aprile 1993, n. 246 (come modificato e integrato da D.P.R. n. 499/97), gli stessi dovranno essere dotati di marcatura CE. Tale marcatura sarà indice di:

- conformità alle norme nazionali che recepiscono norme armonizzate (i cui estremi sono riportati nella CUCE e nella CURI) 4);

(1) Il Regolamento (UE) n. 305/2011, che abroga la direttiva 89/106/CEE, all'art. 66 da validità a tale direttiva sino alla data del 1° luglio 2013.

(2) I prodotti possono essere accettati solo se idonei all'impiego previsto. Sono tali i prodotti che rendono le opere nelle quali devono essere incorporati o installati conformi ai requisiti essenziali di cui all'Allegato "A" del D.P.R. 21 aprile 1993, n. 246 (v. tab. a fianco), se e "dichiarazione" secondo l'art. 7 del D.P.R.

(3) Qualora gli atti contrattuali prevedano il luogo di provenienza dei materiali, la Direzione Lavori, ove ricorrano ragioni di necessità o convenienza, potrà sempre prescrivere uno diverso; in questo caso, se il cambiamento importerà una differenza in più o in meno del quinto del prezzo contrattuale del materiale, si farà luogo alla determinazione di un sovrapprezzo ai sensi degli artt. 163 e 164 del Regolamento. Si richiama in ogni caso il comma 3 dell'art. 17 del Capitolato Generale d'Appalto.

(4) Le norme nazionali che recepiscono norme armonizzate diventano cogenti a seguito di pubblicazione del relativo numero sulla Gazzetta Ufficiale della Repubblica Italiana, a norma del comma 4, art. 6, del D.P.R. n. 246/93, e dalla data stabilita in detta Gazzetta in rapporto al periodo di coesistenza con eventuale analoga

#### REQUISITI ESSENZIALI

- |  |
|--|
| 1- Resistenza meccanica e stabilità<br>2 - Sicurezza in caso di incendio<br>3 - Igiene, salute e ambiente<br>3 - Sicurezza di utilizzazione<br>4 - Protezione contro il rumore<br>5 - Risparmio energetico e termoisolamento |
|--|

normativa nazionale.

- conformità, nel caso non esistano norme armonizzate, alle norme nazionali riconosciute dalla Commissione a beneficiare della presunzione di conformità;
- conformità al "*Benestare tecnico europeo*" di cui all'art. 5 del citato D.P.R.

L'*Attestato di conformità*", presupposto base per l'apposizione della marcatura "CE", potrà assumere la tipologia di "*Certificato di conformità*" rilasciato da un organismo riconosciuto o di "*Dichiarazione di conformità*" rilasciata dallo stesso fabbricante. In entrambi i casi comunque l'attestato dovrà contenere gli elementi di cui all'art. 10 dello stesso decreto.

#### 41.2. SCORPORO DELL'APPALTO

L'Amministrazione si riserva la facoltà di scorporare dall'appalto determinati materiali e forniture, senza che per questo l'appaltatore possa avanzare richieste di speciali compensi sotto qualunque titolo. Ove ricorresse tale evenienza, l'Appaltatore sarà tenuto al rispetto degli obblighi di cui al punto 27.25 del presente Capitolato.

#### Art. 42

#### OPERE PROVVISORIALI MACCHINARI E MEZZI D'OPERA

Tutte le opere provvisorie occorrenti per l'esecuzione dei lavori, quali ponteggi (1), impalcature, armature, cen-tinature, casseri, puntellature, ecc. dovranno essere progettate e realizzate in modo da garantire le migliori condizioni di stabilità, sia delle stesse, che delle opere ad esse relative. Inoltre, ove elette opere dovessero risultare particolarmente impegnative, l'Appaltatore dovrà predisporre apposito progetto esecutivo, accompagnato da calcoli statici, da sottoporre alla preventiva approvazione della Direzione Lavori.

Resta stabilito comunque che l'Appaltatore rimane unico responsabile degli eventuali danni ai lavori, alle cose, alle proprietà ed alle persone che potessero derivare dalla mancanza o dalla non idonea esecuzione di dette opere.

Tali considerazioni si ritengono estese anche ai macchinari e mezzi d'opera. Per i relativi oneri si rimanda ai punti 27.2, 27.3, 27.4, 27.15, 27.17, 27.36 del presente Capitolato.

#### Art. 43

#### INDAGINI E RILIEVI GEOGNOSTICI

##### 43.1. GENERALITÀ

L'Appaltatore sarà tenuto ad eseguire, a propria cura e spese, tutte le indagini ed i rilievi (2) che la Direzione Lavori riterrà necessari od opportuni al fine di determinare con la dovuta approssimazione la natura e le caratteristiche del terreno di impianto, nonché la presenza di eventuali discontinuità ed i livelli di acqua.

Le indagini ed i rilievi saranno sviluppati con ampiezza diversa a seconda delle caratteristiche strutturali e delle dimensioni del manufatto, dei carichi da questi esercitati e dalla consistenza dei terreni di fondazione. Dovranno in ogni caso essere rispettate le norme e prescrizioni di cui al Capitolo 6 delle nuove "*Norme tecniche per la Costruzione*" (definite più semplicemente "*Norme tecniche*") approvate con D.M. Infrastrutture 14 gennaio 2008 e s.m.i.

Ad indagini, prove e rilievi ultimati, ed in linea di precedenza sullo studio (di progetto o di verifica) delle opere e strutture in genere, l'Appaltatore sarà tenuto a presentare alla Direzione un esauriente relazione, corredata da grafici e moduli riepilogativi, al fine di fornire un quadro sufficientemente chiaro di tutte le caratteristiche generali e particolari del terreno di impianto e di tutte le condizioni che possono influire sul dimensionamento e sulla stabilità delle opere di fondazione, di sostegno, dei pendii e fronti di scavo nonché dei manufatti di materiali sciolti, delle opere di drenaggio, di consolidamento, ecc. La relazione sarà firmata da un geologo professionalmente abilitato o da un esperto geotecnico e dall'Appaltatore.

#### Art. 43

#### AZIONI E CARICHI SULLE OPERE E COSTRUZIONI IN GENERE

Il calcolo di progetto (3) o di verifica strutturale dovrà essere condotto tenendo conto delle azioni che possono agire sull'opera da realizzare. Queste potranno essere:

- a) - Con riferimento al modo di esplicarsi: *dirette* (concentrate o distribuite, fisse o mobili), *indirette* (quantità cinematiche localizzate o distribuite (4) ed *antropiche* (effetti di degrado endogeno ed esogeno) (5);
- b) - Con riferimento alla risposta strutturale: *statiche*, *quasi statiche* e *dinamiche*;
- c) - Con riferimento alla variazione della loro intensità nel tempo: *permanenti* (6), *variabili* (di breve o lunga durata) (7) ed *accidentali* (incendi, esplosioni, urti).

Le azioni saranno valutate secondo quanto indicato nel Capitolo 3 delle "*Nuove Norme Tecniche*".

- (1) V. in particolare il Titolo IV, Sezz. IV, V e VI del D.Leg.vo 9 aprile 2008, n. 81 in merito alla sicurezza nei cantieri di lavoro temporanei e mobili.
- (2) Qualora il progetto da realizzare fosse già corredato di studi geologici e geotecnici, resta salva la facoltà del direttore dei lavori di richiedere all'appaltatore eventuali estensioni ed approfondimenti a norma del presente articolo. Di contro l'appaltatore potrà effettuare di propria iniziativa indagini e verifiche di natura geologica e geotecnica, ferma restando, in subordine, l'incondizionata accettazione delle determinazioni di progetto e la conseguente assunzione della piena e relativa responsabilità.
- (3) Se richiesto e per quanto richiesto.
- (4) Quantità cinematiche localizzate: cedimenti e spostamenti impressi assoluti (ovvero nei vincoli esterni); idem distribuite: cedimenti e spostamenti impressi relativi (ovvero tra le parti dell'organismo strutturale ovvero nei vincoli interni).
- (5) Alterazione naturale del materiale di struttura dovuta ad agenti esterni.
- (6) Peso proprio della struttura; sforzi indotti dalla pressione del terreno e dell'acqua (se costanti), sforzi di pretensione o precompressione, sforzi da deformazioni imposte, ritiro e viscosità.

- (7) Di breve durata: carichi di esercizio non continuativi, azioni sismiche, del vento, della neve, della temperatura o da moti ondosi; di lunga durata: pesi propri di elementi non strutturali, carichi stabili e di esercizio.

## Art. 45

### STRUTTURE - OPERE ED IMPIANTI IN GENERALE MODALITÀ DI STUDIO - PROGETTAZIONE ED ESECUZIONE

#### 45.0. GENERALITÀ

All'atto della consegna dei lavori l'Appaltatore dovrà prendere visione del progetto delle opere e delle strutture (1) in particolare, nonché degli eventuali esecutivi di dettaglio e dovrà esaminare e valutare in tutti gli aspetti, i metodi ed i procedimenti costruttivi prescritti in progetto. Quanto ai metodi ed ai procedimenti non prescritti la scelta spetterà all'Appaltatore, salvo l'approvazione della Direzione Lavori, che deciderà in via definitiva dopo aver esaminato la proposta e la documentazione presentategli.

L'Appaltatore sarà tenuto a verificare la stabilità, l'efficienza ed il dimensionamento (anche sotto il profilo idraulico) di tutte le opere e strutture, dei procedimenti provvisori, degli scavi liberi ed armati, delle strutture di sostegno rigide e flessibili, dei rilevati ed argini, degli effetti di falda, ecc., e ciò anche nei riguardi dei manufatti esistenti in prossimità dell'opera in costruzione. In ogni caso, qualsiasi variante proposta dall'Appaltatore stesso alle caratteristiche costruttive ed ai metodi esecutivi, che rientrano nell'ambito della discrezionalità della Direzione ai sensi del Regolamento dovrà essere giustificata e documentata tecnicamente mediante uno specifico studio.

I calcoli ed i disegni esecutivi dovranno essere di facile interpretazione e controllo e dovranno definire, in ogni possibile particolare, tutte le strutture da portare in esecuzione. I disegni specificatamente dovranno contenere tutte le quote necessarie per definire le dimensioni geometriche degli elementi, di modo che sia possibile procedere allo sviluppo delle misure stesse senza l'impiego di ulteriori dimensioni (o verifiche in sede contabile).

Ai sensi e per gli effetti dell'art. 2 della Legge 5 novembre 1971, n. 1086, tutti gli elaborati di progetto, come pure le successive modifiche, dovranno essere firmati da un Ingegnere od Architetto, o Geometra o Perito edile, con iscrizione nel relativo albo professionale, nei limiti delle rispettive competenze. Detti elaborati dovranno essere firmati anche dall'Appaltatore.

Con riguardo agli oneri ed alle responsabilità, si intende richiamato quanto specificato al punto 29.6 ed all'art. 31 del presente Foglio di patti e condizioni.

#### 45.1. STRUTTURE ED OPERE IN FONDAZIONE

Effettuate le indagini di cui al precedente art. 43 alle condizioni previste dal precedente punto 29.4, all'Appaltatore potrà essere richiesto di studiare e predisporre il dimensionamento esecutivo delle strutture di fondazione (o parti di esse), ferma restando la facoltà dello stesso di proporre tutti gli accorgimenti ed interventi connessi alla migliore stabilità di tali strutture e delle opere stesse ad esse correlate.

Accorgimenti ed interventi (quali modifiche ed integrazioni) che in ogni caso l'Appaltatore potrà proporre a seguito di verifiche effettuate anche di propria iniziativa, in autotutela, in connessione ed in rapporto alle responsabilità assunte con il contratto ed a norma del codice civile.

Il tutto nel rispetto delle "*Norme tecniche per le costruzioni*" approvate con il D.M. 14 gennaio 2008.

#### 45.2. STRUTTURE ED OPERE IN ELEVAZIONE

Preso cognizione di tutti i fattori di sollecitazione interni ed esterni che influiscono sulle opere, analogamente a quanto effettuato per le fondazioni, all'Appaltatore potrà essere richiesto di studiare e predisporre il calcolo ed il dimensionamento esecutivo di tutte le strutture in elevazione (o parti di esse), alle prime strettamente correlate ed unitamente alle quali costituiranno un unico progetto strutturale da sottoporre all'approvazione della Direzione dei lavori e, successivamente, degli Organi preposti per legge o regolamento.

Qualora il progetto fosse già corredato di calcoli ed esecutivi di dimensionamento strutturale l'Appaltatore sarà tenuto ad eseguire la relativa verifica proponendone, se del caso, le relative varianti e sottoponendoli alla propria firma ed a quella di un Ingegnere od Architetto di propria fiducia.

Dovranno comunque essere rispettate, in ordine ai tempi di emanazione, le norme tecniche di cui ai Decreti previsti dall'art. 1 della Legge 2 febbraio 1974, n. 64.

#### 45.3. IMPIANTI

Tutti gli impianti di tornitura servizi da installarsi nelle opere oggetto dell'appalto, qualora non sviluppati esecutivamente in sede di progetto, dovranno essere calcolati a cura dell'Appaltatore e tradotti in esecutivi particolareggiati da sottoporre all'approvazione della Direzione.

I calcoli dovranno essere condotti nel rispetto della normativa vigente per i rispettivi settori e, unitamente agli esecutivi, saranno corredati da visti, nulla osta, autorizzazioni o licenze eventualmente previsti da leggi o regolamenti; se richiesto, saranno anche depositati presso le sedi competenti. Per il rispetto delle esigenze di sicurezza e di risparmio energetico si richiamano in particolare le seguenti disposizioni:

- 1) Si richiama sull'argomento il Cap.10 delle nuove "*Norme tecniche*" per le costruzioni.

<b>Legge 10 gennaio 1991, n. 10</b>	- Norme per l'attuazione del RE.N. in materia di uso razionale dell'energia (1).
<b>D.P.R. 26 agosto 1993, n. 412</b>	- Regolamento recante norme per la progettazione, l'installazione, l'esercizio e la manutenzione degli impianti termici degli edifici in attuazione della legge 10/91 (1).
<b>D.P.R. 6 giugno 2001, n. 380</b>	- Testo unico delle disposizioni legislative e regolamentari in materia edilizia. (Testo A) e s.m.i. (1).
<b>D.M. Infr. eTrasp. 27 luglio 2005</b>	Norma concernente il Regolamento di attuazione della L. n. 10/91 (art. 4, commi 1 e 2) (2).
<b>D.Leg.vo 19 agosto 2005, n. 192</b>	Attuazione della direttiva 2002/91/Ce relativa al rendimento energetico dell'edilizia (corretto e integrato con Leg.vo n. 311/2006).

**D.M. Sv.Ec. 22 gennaio 2008, n. 37** Regolamento concernente l'attuazione dell'art. 11, ecc. della legge n. 248/2005, recante riordino delle disposizioni in materia delle attività di installazione degli impianti all'interno degli edifici.

L'Appaltatore dovrà predisporre nelle murature tutti i necessari fori, incavi ecc. per il passaggio di tubi e canalizzazioni di qualsiasi genere e ciò anche nel caso che gli impianti, in tutto od in parte, fossero incorporati; in questo caso l'Appaltatore dovrà richiedere tempestivamente per iscritto alla Direzione l'ubicazione di ogni passaggio ed alloggiamento restando obbligato, in difetto, oltre che ad effettuare in ogni caso tali lavori, a provvedere a propria cura e spese alla riparazione di tutti i danni che da tale negligenza potessero derivare. Si richiama il punto 29.10. del presente Capitolato.

#### Art. 46

### OPERE IN CEMENTO ARMATO NORMALE E PRECOMPRESSO

Nella esecuzione delle opere in cemento armato normale l'Appaltatore dovrà attenersi strettamente a quanto stabilito dal D.M. Infrastrutture 14 gennaio 2008, decreto con il quale sono state emanate le nuove "*Norme Tecniche per le Costruzioni*", già più semplicemente citate come "*Norme Tecniche*", e ad altre norme che potranno essere emanate successivamente in virtù del disposto dell'art. 21 della Legge 5 novembre 1971, n. 1086.

Per le opere da realizzarsi in zona sismica, oltre al rispetto delle prescrizioni riportate ai punti 3.2 e 7 delle superiori norme, potrà anche attenersi al rispetto delle disposizioni riportate nelle "*Norme Tecniche per le Costruzioni in Zona Sismica*", emanate con Ord. P.C.M. 20 marzo 2003, n. 3274, modificata ed integrata con Ord. P.C.M. 3 maggio 2005, n. 3431.

L'Appaltatore dovrà scrupolosamente attenersi alle "*Regole per l'esecuzione*" di cui è dotato il documento progettuale secondo il punto 4.1.7 delle citate "*Norme Tecniche*". In ogni caso potrà fare utile riferimento alla norma UNI EN 13670-1 (3).

Per le opere in cemento armato precompresso dovranno essere rispettate le "*Norme Tecniche*" richiamate con particolare riferimento al paragrafo 4.1.8 delle stesse norme.

#### Art. 47

### STRUTTURE E MANUFATTI PREFABBRICATI

#### 47.0. NORMATIVA DI RIFERIMENTO

Le strutture ed i manufatti (componenti) prefabbricati in conglomerato cementizio armato dovranno essere realizzati con l'osservanza delle disposizioni di cui ai paragrafi 4.1.10 e 11.8 delle "*Norme Tecniche per le Costruzioni*" approvate con D.M. 14 gennaio 2008, nonché, per quanto riguarda le strutture a grandi pannelli (e per quanto non incompatibile con il D.M. citato) con l'osservanza delle "*Raccomandazioni internazionali unificate per il calcolo e l'esecuzione delle strutture a grandi pannelli*" emanate da C.E.B. - C.I.B. - U.E.A.t.c. (4).

Per le strutture da realizzare in zona sismica, dovrà altresì osservarsi quanto prescritto dall'art. 7 della Legge 2 febbraio 1974, n. 64 nonché, per gli edifici in cemento armato, quanto riportato al paragrafo 7.4.5 delle superiori norme tecniche ed al paragrafo 7.4.

Per la durabilità delle opere e degli elementi prefabbricati in calcestruzzo (definizioni ed elenco delle azioni aggressive, istruzioni per ottenere la resistenza ai diversi agenti, istruzioni per la progettazione, la confezione e la messa in opera) si farà riferimento alla seguente serie di norme:

**UN111417-1, UNI 11417-2** - Durabilità delle opere e degli elementi prefabbricati in calcestruzzo.

- (1) Per quanto non ancora annullato o modificato da successive disposizioni.
- (2) Lari. 4, commi 1 e 2, riportante la definizione del "*valore di dispersione termica per trasmissione Cd*", è stato abrogato con l'art. 16 del D.Leg.vo 19 agosto 2005, n. 192.
- (3) UNI EN 13670-1 - Esecuzione di strutture di calcestruzzo.
- (4) V. edizione italiana a cura dell'AITEC-Roma.
- (5) Per manufatti di produzione occasionale si intendono gli elementi prefabbricati realizzati in stabilimenti permanenti, ovvero a pie d'opera od anche in impianti temporanei, senza il presupposto della ripetitività tipologica e destinati in modo specifico ad una determinata opera e per questa progettati *ex novo* di volta in volta.

#### 47.1 MATERIALI E CONTROLLI

##### 47.1.1. Manufatti di produzione occasionale (5)

I manufatti o componenti di produzione occasionale dovranno essere realizzati in conformità al relativo progetto e nel rispetto delle regole che disciplinano l'esecuzione delle strutture in conglomerato cementizio armato. Tale rispetto, per i componenti prodotti in stabilimento, sarà certificato dal produttore e dal tecnico responsabile della produzione.

Il progettista delle strutture ed il Direttore dei lavori saranno responsabili dell'utilizzazione e dell'organico inserimento dei manufatti nel contesto del progetto strutturale dell'opera.

##### 47.1.2. Prodotti prefabbricati in serie (1)

Gli elementi strutturali prefabbricati in serie, quando non soggetti ad attestato di conformità secondo una specifica europea elaborata ai sensi della direttiva 89/106/CEE (attestato di conformità CE) (2), saranno riferibili a due categorie di produzione: "*Serie qualificata e dichiarata*" e "*Serie qualificata controllata*".

Per serie "*dichiarata*" (3) si intende la produzione in serie, effettuata in stabilimento, dichiarata dal produttore conforme alle "*Norme Tecniche*" e per la quale è stato effettuato il deposito ai sensi dell'art. 9 della Legge n. 1086/71, ovvero sia stata rilasciata la certificazione di idoneità di cui agli artt. 1 e 7 della Legge n. 64/74. Per serie "*controllata*" (4) si intende la produzione in serie che, oltre a detti requisiti, sia eseguita con procedure che prevedano verifiche sperimentali su prototipo e controllo della produzione come specificato al punto 11.8 delle norme.

Gli elementi prodotti in serie dovranno essere realizzati sotto la vigilanza di un Direttore tecnico dello stabilimento, dotato di abilitazione professionale, che garantisca la rispondenza della produzione con la documentazione depositata ed il rispetto delle regole sull'esecuzione delle opere in cemento armato. Detto Direttore, unitamente al progettista, per le rispettive competenze, è responsabile della capacità portante e sicurezza del componente, anche nella fase di trasporto a piè d'opera.

- (1) Per manufatti od elementi prefabbricati in serie devono intendersi quelli prodotti in stabilimenti permanenti, con tecnologia ripetitiva e processi industrializzati.
- (2) I cui riferimenti sono pubblicati sulla Gazzetta Ufficiale della Unione Europea.
- (3) Rientrano in "serie dichiarata" i prodotti che appartengono ad una tipologia ricorrente compiutamente determinata, risultano predefinitivi in campi dimensionali, tipi di armature, sulla base di elaborati tecnici tipologici e grafici depositati.
- (4) Sono prodotti in "serie controllata" i componenti strutturali realizzati con materiali innovativi, ovvero analizzati con metodi di calcolo non consueti ovvero con conglomerato cementizio avente  $P_{ok} > N/mm^2$

#### 47.1.3- Marcatura

Ogni elemento prefabbricato prodotto in serie dovrà essere appositamente contrassegnato da marcatura fissa ed indelebile in modo da garantire la rintracciabilità del produttore e relativo stabilimento, nonché individuare la serie di origine dell'elemento. Si richiama peraltro il punto 11.8.3.4 delle nuove "Norme Tecniche".

#### Art. 48

### OPERE CON STRUTTURE IN ACCIAIO

Le strutture ed i componenti strutturali in acciaio od altri metalli dovranno essere realizzati con l'osservanza delle disposizioni di cui al paragrafo 4.2 delle "Norme Tecniche per le Costruzioni" approvate con D.M. 14 gennaio 2008, più volte richiamato. Del pari, per le strutture da realizzarsi in zona sismica dovrà osservarsi quanto prescritto dall'art. 7 della Legge n. 64/74 nonché, per gli edifici con struttura in acciaio, quanto riportato al paragrafo 7.5 delle superiori norme tecniche.

#### Art. 49

### SOLETTE E SOLAI IN CEMENTO ARMATO

Nell'esecuzione dei solai in argomento dovranno essere rispettate le norme di cui al paragrafo 4.1.9 delle "Norme Tecniche per le Costruzioni" approvate con D.M. 14 gennaio 2008.

Nelle zone classificate sismiche, dovranno in particolare essere rispettate le prescrizioni di cui al paragrafo 7 delle superiori "Norme Tecniche". Infine, ove fosse previsto l'impiego di manufatti prefabbricati prodotti in stabilimento (travetti, pannelli, ecc.), dovrà osservarsi quanto prescritto all'art. 41.

#### Art. 50

### PROTEZIONE DELLE OPERE - COSTRUZIONI IN ZONE SOGGETTE A TUTELA

#### 50.0. PROTEZIONE DELLE OPERE

Tutte le strutture, le murature, le rifiniture, le installazioni e gli impianti dovranno essere adeguatamente protetti (sia in fase di esecuzione, che a costruzione ultimata) dall'azione degli agenti atmosferici, in particolare pioggia, vento e temperature eccessivamente basse od alte.

Resta perciò inteso che nessun compenso potrà richiedere l'Appaltatore per danni conseguenti alla mancanza od insufficienza delle protezioni in argomento, risultando anzi lo stesso obbligato al rifacimento od alla sostituzione di quanto deteriorato, salvo il risarcimento all'Amministrazione od a terzi degli eventuali danni dipendenti.

#### 50.1 COSTRUZIONI IN ZONE SISMICHE

Tutte le costruzioni la cui sicurezza possa comunque interessare la pubblica incolumità, da realizzare in zone dichiarate sismiche (in muratura, in cemento armato, in acciaio o miste), dovranno essere calcolate ed eseguite con l'osservanza della normativa emanata con la Legge 2 febbraio 1974, n. 64 avente per oggetto: "Provvedimenti per le costruzioni con particolari prescrizioni per le zone sismiche" nonché delle "Nuove Norme Tecniche" D.M. 14 gennaio 2008, e successive integrazioni.

A norma dell'art. 17 della legge della l'Appaltatore sarà tenuto, prima di dare inizio ai lavori, a darne preavviso scritto, mediante lettera raccomandata con ricevuto di ritorno, al Sindaco ed all'Ufficio Tecnico della Regione od all'Ufficio del Genio Civile, secondo le competenze vigenti, indicando il proprio domicilio, il nome e la residenza del progettista e del direttore dei lavori. Alla domanda dovrà essere unito il progetto, in doppio esemplare, firmato dal progettista, dal Direttore dei lavori e dallo stesso Appaltatore.

A norma dell'art. 18 della stessa legge, nelle località sismiche, ad eccezione di quelle a bassa sismicità all'uopo indicate nei decreti di cui al secondo comma dell'art. 3, i lavori non potranno essere iniziati senza preventiva autorizzazione scritta da uno degli Uffici di cui in precedenza.

#### 50.2. COSTRUZIONI IN ZONE DA CONSOLIDARE

A norma dell'art. 2 della Legge 2 febbraio 1974, n. 64, in tutti i territori comunali o loro punti, nei quali siano intervenuti od intervengano lo Stato o la Regione per opere di consolidamento abitato, ai sensi della Legge 9 luglio 1908 n. 445 e successive modifiche ed integrazioni, nessuna opera e nessun lavoro, salvo quelli di manutenzione ordinaria e di rifinitura, potranno essere eseguiti senza la preventiva autorizzazione dell'Ufficio Tecnico della Regione o dell'Ufficio del Genio Civile secondo le competenze vigenti.

Ove pertanto le opere in appalto ricadessero nelle zone contemplate dal presente articolo, l'Appaltatore sarà tenuto a munirsi, ancor prima di dare inizio ai lavori, dell'autorizzazione prescritta.



## CAPITOLO IV

### NORME PER LA MISURAZIONE E VALUTAZIONE DEI LAVORI

#### Art. 51 NORME GENERALI

##### 51.1. OBBLIGHI ED ONERI COMPRESI E COMPENSATI CON I PREZZI DI APPALTO

I lavori saranno valutati esclusivamente con i prezzi in contratto al netto del ribasso o aumento contrattuale; tali prezzi devono ritenersi accettati dall'Appaltatore in base a calcoli di sua convenienza e a tutto suo rischio.

Nei prezzi netti contrattuali sono compresi e compensati sia tutti gli obblighi ed oneri generali e speciali richiamati e specificati nel presente Capitolato e negli altri Atti contrattuali, sia gli obblighi ed oneri, che se pur non esplicitamente richiamati, devono intendersi come insiti e consequenziali nella esecuzione delle singole categorie di lavoro e del complesso delle opere, e comunque di ordine generale e necessari a dare i lavori completi in ogni loro parte e nei termini assegnati.

Pertanto l'Appaltatore, nel formulare la propria offerta, ha tenuto conto oltre che di tutti gli oneri menzionati, anche di tutte le particolari lavorazioni, forniture e rifiniture eventuali che fossero state omesse negli atti e nei documenti del presente appalto, ma pur necessarie per rendere funzionali le opere e le costruzioni in ogni loro particolare e nel loro complesso, onde dare i lavori appaltati rispondenti sotto ogni riguardo allo scopo cui sono destinati.

Nei prezzi contrattuali si intendano quindi sempre compresi e compensati ogni spesa principale ed accessoria; ogni fornitura, ogni consumo, l'intera mano d'opera specializzata, qualificata e comune, ogni carico, trasporto e scarico in ascesa e discesa; ogni lavorazione e magistero per dare i lavori completamente ultimati nel modo prescritto e ciò anche quando non fosse stata fatta esplicita dichiarazione nelle norme di accettazione e di esecuzione sia nel Capitolato che negli altri Atti dell'Appalto, compreso l'Elenco Prezzi; tutti gli oneri ed obblighi derivanti, precisati nel Capitolato ed in particolare nell'art. 27; ogni spesa generale nonché l'utile dell'Appaltatore.

##### 51.2. VALUTAZIONE E MISURAZIONE DEI LAVORI

Le norme di valutazione e misurazione che seguono si applicheranno per la contabilizzazione di tutte le quantità di lavoro da compensarsi a misura e che risulteranno eseguite.

Per gli appalti effettuati a corpo le stesse norme si applicheranno per valutazione delle eventuali quantità di lavoro risultanti in un aumento o in detrazione rispetto a quelle compensate con il prezzo forfettario, a seguito di variazioni delle opere appaltate che si rendessero necessarie in corso d'opera (1).

Salvo le particolari disposizioni delle singole voci di Elenco, i prezzi dell'Elenco stesso facente parte del contratto si intendono applicabili ad opere eseguite secondo quanto prescritto e precisato negli Atti dell'appalto, siano esse di limitata entità o eseguite a piccoli tratti, a qualsiasi altezza o profondità, oppure in luoghi comunque disagiati, in luoghi richiedenti l'uso di illuminazione artificiale o in presenza d'acqua (con l'onere dell'esaurimento).

L'Appaltatore sarà tenuto a presentarsi, a richiesta della Direzione Lavori, alle misurazioni e constatazioni che questa ritenesse opportune; peraltro sarà obbligato ad assumere esso stesso l'iniziativa per le necessarie verifiche, e ciò specialmente per quelle opere e somministrazioni che nel progredire del lavoro non potessero più essere accertate (2).

Le quantità dei lavori e delle provviste saranno determinate con metodi geometrici o a numero o a massa in relazione a quanto è previsto nell'Elenco Prezzi. I lavori saranno liquidati in base alle misure fissate dal progetto anche se in sede di controllo dovessero rilevarsi misure superiori. Soltanto nel caso che la Direzione Lavori avesse ordinato per iscritto maggiori dimensioni se ne terrà conto nella contabilizzazione; in nessun caso saranno però accettate dimensioni minori di quelle ordinate, le quali potranno essere motivo di rifacimento a carico dell'Appaltatore.

Le misure saranno prese in contraddittorio man mano che si procederà all'esecuzione dei lavori e riportate su appositi libretti; restano comunque salve, in occasione delle operazioni di collaudo, le possibilità di ulteriori verifiche e di eventuali rettifiche.

(1) Comunque ordinate dalla Direzione dei lavori, previa autorizzazione dell'Amministrazione.

(2) Resta precisato peraltro che l'Appaltatore avrà comunque l'onere di predisporre in dettaglio tutti i disegni contabili delle opere realizzate e delle lavorazioni eseguite, con le quote necessarie, in piante, prospetti, sezioni, ecc., atte a sviluppare i necessari calcoli di contabilità correlati a dette misure, da disporsi anch'essi a cura dello stesso Appaltatore. I disegni contabili ed i relativi calcoli saranno approntati su supporto digitale ed almeno in duplice copia su idoneo supporto cartaceo.

##### 51.3. LAVORI INCOMPLETI

Qualora determinate categorie di lavoro, per motivi diversi, non risultassero portate a compimento, e sempre che questo non fosse pregiudizievole per il complesso dell'appalto sotto l'aspetto della necessaria funzionalità generale, sarà facoltà della Direzione Lavori di accettarne la contabilizzazione opportunamente parzializzata o di escluderle dal conto finale. La valutazione sarà fatta caso per caso, a insindacabile giudizio della stessa Direzione.

#### Art. 52 VALUTAZIONE DEI LAVORI IN ECONOMIA

Le prestazioni in economia ed i noleggi, ove non espressamente previsti in progetto, saranno del tutto eccezionali e potranno verificarsi solo per i lavori secondari. Tali prestazioni non verranno comunque riconosciute se non corrisponderanno ad un preciso ordine di servizio o autorizzazione preventiva da parte della Direzione Lavori.



#### 52.1. MANO D'OPERA - MERCEDI

Per le prestazioni di mano d'opera saranno osservate le disposizioni e convenzioni stabilite dalle leggi e dai contratti collettivi di lavoro, stipulati e convalidati a norma delle leggi sulla disciplina giuridica dei rapporti collettivi.

Nel prezzo della mano d'opera dovrà intendersi compresa e compensata ogni spesa per fornire gli operai degli attrezzi ed utensili del mestiere e per la loro manutenzione, la spesa per l'illuminazione dei cantieri in eventuali lavori notturni, nonché la quota per assicurazioni sociali, per gli infortuni ed accessori di ogni specie, le spese generali e l'utile dell'Appaltatore.

#### 52.2. NOLI

Nel prezzo dei noli dovrà intendersi compresa e compensata ogni spesa per dare le macchine perfettamente funzionanti in cantiere, con le caratteristiche richieste, complete di conducenti, operai specializzati e relativa manovalanza; la spesa per il combustibile e/o il carburante, l'energia elettrica, il lubrificante e tutto quanto necessario per l'eventuale montaggio e smontaggio, per l'esercizio e per la manutenzione ordinaria e straordinaria delle macchine; l'allontanamento delle stesse a fine lavori.

Dovranno ancora intendersi comprese le quote di ammortamento, manutenzione e inoperosità, le spese per i pezzi di ricambio, le spese generali e l'utile dell'Appaltatore.

#### 52.3. MATERIALI A PIE D'OPERA

Nel prezzo dei materiali approvvigionati a pie d'opera dovranno intendersi compresi e compensati tutti gli oneri e le spese necessarie per dare i materiali in cantiere pronti all'impiego, in cumuli, strati, fusti, imballaggi, ecc., facili a misurare, nel luogo stabilito dalla Direzione Lavori. Nel prezzo dovrà altresì intendersi compreso l'approntamento di ogni strumento o apparecchio di misura occorrente, l'impiego ed il consumo dei mezzi d'opera, la mano d'opera necessaria per le misurazioni, le spese generali, l'utile dell'Appaltatore ed ogni spesa ed incidenza per forniture, trasporti, cali, perdite, sfridi, ecc.

Tutte le provviste dei materiali dovranno essere misurate con metodi geometrici, a peso o a numero, come disposto dal presente Capitolato e nell'art. 180 del Regolamento.

### Art. 53

## VALUTAZIONE DEI LAVORI A MISURA

Nel prezzo dei lavori valutati a misura dovranno intendersi comprese tutte le spese per la fornitura, carico, trasporto, scarico, lavorazione e posa in opera dei vari materiali, tutti i mezzi e la mano d'opera necessari, le imposte di ogni genere, le indennità di cava, i passaggi provvisori, le occupazioni per l'impianto dei cantieri, le opere provvisorie di ogni genere ed entità, le spese generali, l'utile dell'Appaltatore e quant'altro possa occorrere per dare le opere compiute a regola d'arte.

#### 53.1. DEMOLIZIONI E RIMOZIONI

I prezzi fissati in Elenco per le demolizioni e rimozioni si applicheranno al volume o alla superficie effettiva (secondo il tipo di misurazione prevista) delle murature e strutture da demolire o rimuovere. Tali prezzi comprendono i compensi per gli oneri ed obblighi specificati nell'art. 65 del Capitolato Speciale ed in particolare i ponti di servizio, le impalcature, le armature e sbadacchiature, nonché la scelta, la pulizia, il deposito o il trasporto a rifiuto dei materiali (1).

La demolizione dei fabbricati, di ogni tipo e struttura, se non diversamente disposto verrà compensata a metro cubo vuoto per pieno, limitando la misura in altezza dal piano di campagna alla linea di gronda del tetto. Rimarrà comunque a carico dell'Appaltatore l'onere della demolizione delle pavimentazioni del piano terreno e delle fondazioni di qualsiasi genere.

I materiali utilizzabili che dovessero venire reimpiegati dall'Appaltatore, su richiesta o autorizzazione della Direzione Lavori, verranno addebitati allo stesso al prezzo fissato per i corrispondenti materiali nuovi diminuito del 20% ovvero, in mancanza, istituendo apposito nuovo prezzo. L'importo complessivo dei materiali così valutati verrà detratto dall'importo dei lavori, in conformità al disposto dell'art. 36 del Capitolato Generale.

#### 53.2. SCAVI IN GENERE

##### 53.2.1. Oneri generali

Oltre agli obblighi particolari emergenti dal presente articolo, con i prezzi di Elenco per gli scavi in genere l'Appaltatore dovrà ritenersi compensato per tutti gli oneri e le spese che esso dovrà incontrare per:

- l'esecuzione degli scavi con qualsiasi mezzo, i paleggi, l'innalzamento, il carico, il trasporto e lo scarico in rilevato e/o a rinterro e/o a rifiuto fino alla distanza di km ..... (2) nell'ambito del cantiere e di km ..... (3) fuori del cantiere, la sistemazione delle materie di rifiuto, escluse le eventuali indennità di discarica, da compensarsi a parte;
- la preparazione dei provini di materiale da sottoporre ad eventuali prove di schiacciamento in laboratorio, escluso l'onere economico di tali prove a norma dell'alt. 167, comma 7 del Regolamento;
- la regolarizzazione delle scarpate o pareti, anche in roccia, lo spianamento del fondo, la formazione di gradoni, il successivo rinterro attorno alle murature o drenaggi, attorno e sopra le condotte di qualsiasi genere, secondo le sagome definitive di progetto;
- le puntellature, sbadacchiature ed armature di qualsiasi importanza e genere, secondo tutte le prescrizioni del presente Capitolato,

(1) Alle pubbliche discariche del Comune in cui si eseguono i lavori o alla discarica del comprensorio di cui fa parte il Comune medesimo o in subordine, in assenza di pubbliche discariche o per motivi di economia, su aree da procurarsi a cura e spese dell'Appaltatore, appositamente autorizzate dagli Enti preposti alla tutela ambientale ed accettate dalla Direzione dei lavori. Il trasporto a rifiuto dei materiali, se non diversamente disposto, si intende compreso nel prezzo delle demolizioni entro una distanza di 5 km dal cantiere. In ogni caso risulta esclusa l'eventuale indennità di discarica, da compensarsi a parte.

(2) Da 1 a 5 km, o per l'intero cantiere e comunque in accordo con le specifiche particolari di Elenco.

(3) Al massimo, di norma, fino a 5 km dal cantiere.

comprese le composizioni, scomposizioni, estrazioni ed allontanamento, nonché sfridi, deterioramenti e perdite parziali o totali del legname o dei ferri, escluso l'armamento a cassa chiusa da valutarsi con apposito compenso;

- le impalcature, i ponti e le costruzioni provvisorie occorrenti sia per l'esecuzione dei trasporti delle materie di scavo, sia per consentire gli accessi ai posti di scavo e sia infine per garantire la continuità di passaggi, attraversamenti, ecc.

Nel caso di scavi in materie di qualsiasi natura e consistenza (1) si intendono compensati nel relativo prezzo, se non diversamente disposto, i trovanti rocciosi ed i relitti di murature di volume non superiore a 0,5 m<sup>3</sup>; quelli invece di cubatura superiore verranno compensati con i relativi prezzi di Elenco ed il loro volume verrà detratto da quello degli scavi di materie.

Per gli scavi oltre i limiti assegnati, non solo non si terrà conto del maggiore lavoro effettuato, ma l'Appaltatore dovrà a sue spese rimettere in sito le materie scavate in eccesso e comunque provvedere a quanto necessario per garantire la regolare esecuzione delle opere.

Tutti i materiali provenienti dagli scavi dovranno considerarsi di proprietà dell'Amministrazione appaltante, che ne disporrà come riterrà più opportuno. L'Appaltatore potrà usufruire dei materiali stessi, se riconosciuti idonei dalla Direzione Lavori, ma limitatamente ai quantitativi necessari all'esecuzione delle opere appaltate e per quelle categorie di lavoro per le quali è stabilito il prezzo di Elenco per l'impiego dei materiali provenienti dagli scavi.

Per il resto competerà all'Appaltatore l'onere del caricamento, trasporto e sistemazione dei materiali nei luoghi stabiliti dalla Direzione ovvero, quando di tali materiali non ne risultasse alcun fabbisogno, a rifiuto (2).

#### 53.2.2. Trasporto a discarica e oneri di conferimento

Il trasporto a discarica sarà pagato sulle qualità risultanti dai computi degli scavi e delle demolizioni, con detrazione della parte reimpiegata sui lavori e con prezzo di norma valutato a metro cubo/chilometro di distanza della discarica, senza tener conto degli aumenti di volume conseguenti alle operazioni di scavo.

Gli oneri di conferimento a discarica saranno valutati a metro cubo o a tonnellata, secondo specifica di Elenco.

#### 53-2.3. Scavi di sbancamento

Il volume degli scavi di sbancamento verrà determinato col metodo delle sezioni ragguagliate, che verranno rilevate in contraddittorio dall'Appaltatore all'atto della consegna e, ove necessario per l'esatta definizione delle quote e delle sagome di scavo, anche ad operazioni ultimate (3).

Nelle sistemazioni stradali ed esterne in genere, lo scavo del cassonetto (nei tratti in trincea), delle cunette, dei fossi di guardia e dei canali sarà pagato col prezzo degli scavi di sbancamento. Altresì saranno contabilizzati come scavi di sbancamento gli scavi e tagli da praticare nei rilevati già eseguiti, per la costruzione di opere murarie di attraversamento e consolidamento, per tutta la parte sovrastante il terreno preesistente alla formazione dei rilevati stessi.

#### 53.2.4. Scavi di fondazione

Il volume degli scavi di fondazione sarà computato come prodotto della superficie della fondazione per la sua profondità sotto il piano di sbancamento o del terreno naturale; tale volume sarà eventualmente frazionato, in rapporto alle diverse zone di profondità previste dai prezzi di Elenco. Ove la fondazione fosse eseguita con impiego di casseforme, la larghezza dello scavo sarà maggiorata di 70 cm in direzione perpendicolare alle stesse (spazio operativo) (4).

Per gli scavi con cigli a quota diversa, il volume verrà calcolato col metodo delle sezioni successive, valutando però in ogni sezione come volume di fondazione la parte sottostante al piano orizzontale passante per il ciglio più depresso; la parte sovrastante sarà considerata volume di sbancamento e come tale sarà riportata nei relativi computi.

Qualora il fondo dei cavi venisse ordinato con pareti scampanate, la base di fondazione di cui in precedenza si intenderà limitata alla proiezione delle sovrastanti pareti verticali e lo scavo di scampanatura, per il suo effettivo volume, andrà in aggiunta a quello precedentemente computato.

Negli scavi occorrenti per la costruzione delle opere di sottosuolo, quali fognature, acquedotti, ecc. la larghezza massima dei cavi sarà commisurata, salvo diversa disposizione, al diametro esterno dei tubi aumentato di  $40 + D/4$  cm (5), con un minimo contabile di 60 cm di larghezza per profondità di scavo fino a 1,50 m, di 80 cm per profondità da oltre 1,50 a 3,00 m, e di 100 cm per maggiori profondità (5).

- (1) Per materie di qualsiasi natura e consistenza si intendono terreni costituiti da limi, argille, sabbie, ghiaie (anche debolmente cementate), detriti alluvionali, ecc., ed in ogni caso materie attaccabili a mezzo di escavatore.
- (2) Qualora nei lavori di movimenti di terra o di materie in genere il trasporto fosse valutato a parte, il volume delle materie esuberanti trasportato agli scarichi sarà desunto dalla differenza fra il volume di tutti gli scavi e quello di tutti i riporti e riempimenti, qualunque fosse stato l'ordine ed il tempo nei quali furono eseguiti i diversi movimenti di materie, senza tenere conto dell'aumento delle materie scavate, né dell'incompleto assestamento delle materie riportate. La distanza del trasporto, nel caso di cantiere esteso oltre 1 km, sarà riferita al baricentro del cantiere (salvo diversa disposizione).
- (3) Per volumi di scavo di limitata estensione e/o di sagoma particolare la misurazione potrà venire effettuata anche con metodi geometrici di maggiore approssimazione.
- (4) Nel caso di strutture particolari che richiedano l'impiego di ponteggi ed altre opere provvisorie lo spazio operativo potrà essere maggiore e sarà insindacabilmente valutato dalla Direzione dei lavori.
- (5) La larghezza sarà comunque considerata in valore multiplo di 5 cm con arrotondamento alla misura immediatamente inferiore o superiore.

Per gli scavi di fondazione da eseguire con l'impiego di casseri, paratie e simili strutture, sarà incluso nello scavo di fondazione anche il volume occupato dalle strutture stesse.

#### 53.5. MURATURE

##### 53.5.0. Norme generali

Le murature in genere, salvo le eccezioni specificate di seguito, dovranno essere misurate geometricamente, in rapporto al loro volume ed alla loro superficie, secondo la categoria, in base a misure prese sul vivo dei muri, esclusi cioè gli intonaci. Sarà fatta detrazione

delle aperture di luce superiore a 1,00 m<sup>2</sup> e dei vuoti di canne fumarie, gole per tubazioni e simili che abbiano sezione superiore a 0,25 m<sup>2</sup>, rimanendo per questi ultimi, all'Appaltatore, l'onere per la successiva eventuale loro chiusura con materiale di cotto o di tipo diverso, secondo prescrizione.

Allo stesso modo sarà sempre fatta detrazione per il volume corrispondente alla parte incastrata di pilastri, piattabande, ecc. di strutture diverse, nonché di pietre naturali od artificiali da valutarsi con altri prezzi di Elenco.

Nei prezzi delle murature di qualsiasi specie, qualora non dovessero essere eseguite con paramento a faccia vista, si intende compreso il rinzaffo delle facce viste dei muri, anche se a queste dovranno successivamente addossarsi materie per la formazione di rinterri; è altresì compreso ogni onere per la formazione di spalle, sguinci, spigoli, strombature, incassature per imposte di archi, volte e piattabande, nonché per la formazione degli incastri per il collocamento in opera di pietre da taglio od artificiali.

Qualunque fosse la curvatura data alla pianta ed alle sezioni trasversali dei muri, anche se si dovessero costruire sotto raggio, le relative murature non potranno essere comprese nella categoria delle volte e saranno valutate con i prezzi delle murature rette senza alcun compenso.

Nei prezzi delle murature da eseguire con materiali di proprietà dell'Amministrazione è compreso ogni trasporto, ripulitura ed adattamento dei materiali per renderli idonei all'impiego, nonché il loro collocamento in opera. Le murature eseguite con materiali ceduti all'Appaltatore saranno valutate con i prezzi delle murature eseguite con materiale fornito dall'Appaltatore, diminuiti del 20% (salvo diversa disposizione), intendendosi con la differenza compreso e compensato ogni trasporto ed ogni onere di lavorazione, collocamento in opera ecc.

#### **53.5.1. Muratura a secco - Riempimenti di pietrame – Vespai**

La muratura di pietrame a secco sarà valutata per il suo effettivo volume; il prezzo comprende l'onere della formazione del cordolo in conglomerato cementizio, così come prescritto al punto 70.3. del Capitolato. Il riempimento di pietrame a ridosso delle murature, o comunque effettuato, sarà valutato a metro cubo, per il suo volume effettivo misurato in opera.

I vespai saranno di norma valutati a metro cubo in opera se realizzati in pietrame, a metro quadrato di superficie se realizzati in laterizio. In ogni caso la valutazione deve ritenersi comprensiva di tutti gli oneri particolarmente riportati al punto 68.3.3. del Capitolato.

#### **53.5.2. Muratura mista di pietrame e mattoni**

La muratura mista di pietrame e mattoni sarà misurata come le murature in genere; con i relativi prezzi di Elenco si intendono compensati tutti gli oneri di cui al punto 68.4.3. del Capitolato per l'esecuzione in mattoni di spigoli, angoli, spallette, squarci, parapetti, ecc.

#### **53.5.3. Muratura in pietra da taglio**

La muratura in pietra da taglio da valutarsi a volume verrà sempre misurata in base al minimo parallelepipedo retto circoscrivibile a ciascun pezzo; quella da valutarsi a superficie (lastre di rivestimento a spessore, lastroni, ecc.) sarà misurata in base al minimo rettangolo circoscrivibile. I pezzi da valutare a lunghezza saranno misurati secondo il lato di maggiore sviluppo.

Nei prezzi di Elenco sono compresi e compensati tutti gli oneri di cui al punto 68.5.2. del Capitolato.

#### **53.5.4. Murature di mattoni ad una testa od in foglio**

Le murature di mattoni ad una testa od in foglio si misureranno a vuoto per pieno, al rustico, deducendo soltanto le aperture di superficie superiore ad 1,00 m<sup>2</sup>. In ogni caso nel prezzo si intende compresa e compensata la formazione di sordini, spalle, piattabande nonché, se non diversamente disposto, la fornitura e collocazione dei controtelai in legno per il fissaggio dei serramenti e delle eventuali riquadrature, così come specificatamente prescritto al punto 68.7.3 del Capitolato.

#### **53.5.5. Pareti di tompagnamento a cassetta**

La valutazione delle pareti di tompagnamento a doppia struttura (a cassetta) sarà effettuata in base alla loro superficie netta, con detrazione di tutti i vani di superficie superiore a 2,00 m<sup>2</sup>. Nel prezzo si intendono compensati tutti gli oneri previsti al punto 68.6.2. (per le pareti in laterizio) ed al punto 68.6. per le pareti realizzate con altri tipi di materiale. Sarà peraltro computata come muratura a cassetta anche la fodera singola che andasse a ridosso dei pilastri e delle travi, a mascheramento di tali strutture.

#### **53.5.6. Volte - Archi - Piattabande**

Le volte, gli archi e le piattabande, in conci di pietrame o mattoni di spessore superiore ad una testa, saranno valutati a volume ed a seconda del tipo, struttura e provenienza dei materiali impiegati. Nei prezzi di Elenco si intendono comprese tutte le forniture, lavorazioni e magisteri per dare le strutture di che trattasi complete in opera, con tutti i giunti delle facce viste frontali e d'intradosso profilati e stuccati.

Le volte, gli archi e le piattabande di mattoni, in foglio o ad una testa, saranno valutati in base alla loro superficie, con i prezzi delle relative murature.

#### **53.5.7. Ossature di cornici, cornicioni, lesene, pilastri, ecc.**

Le ossature di cornici, cornicioni, lesene, pilastri, ecc. di aggetto superiore a 5 cm sul filo esterno del muro saranno valutate per il loro volume effettivo in aggetto, con l'applicazione dei prezzi di Elenco per le relative murature, maggiorate del sovrapprezzo previsto nell'Elenco stesso.

Qualora la muratura in aggetto fosse di tipo diverso rispetto alla struttura sulla quale insiste, la parte incastrata sarà considerata della stessa specie della medesima struttura.

#### **53.5.8. Paramenti delle murature**

I prezzi stabiliti in Elenco per la lavorazione delle facce viste, con valutazione separata dalla muratura, comprendono non solo il compenso per la lavorazione delle facce viste, dei piani di posa e di combaciamento, ma anche quello per l'eventuale maggiore costo del materiale di rivestimento, qualora questo fosse previsto di qualità e provenienza diversa da quella del materiale impiegato per la costruzione della muratura interna.

La misurazione dei paramenti in pietrame e delle cortine di mattoni verrà effettuata per la loro superficie effettiva, dedotti i vuoti e le parti occupate da pietra da taglio od artificiale (1).

### 53.6. CALCESTRUZZI E CONGLOMERATI CEMENTIZI

I calcestruzzi per fondazioni, murature, volte, ecc., gli smalti ed i conglomerati cementizi in genere, costruiti di getto in opera, saranno di norma valutati in base al loro volume, escludendosi dagli oneri la fornitura e posa in opera degli acciai per i cementi armati, che verranno considerati a parte.

I calcestruzzi ed i conglomerati saranno misurati in opera in base alle dimensioni prescritte, esclusa quindi ogni eccedenza, ancorché inevitabile, e dipendente dalla forma degli scavi aperti e dal modo di esecuzione dei lavori, trascurando soltanto la deduzione delle eventuali smussature previste in progetto agli spigoli (di larghezza non superiore a 10 cm) e la deduzione del volume occupato dai ferri.

Nei prezzi di Elenco dei calcestruzzi, smalti e conglomerati cementizi, armati o meno, sono anche compresi e compensati la fornitura e la posa in opera di tutti i materiali necessari, la mano d'opera, i ponteggi, le attrezzature ed i macchinari

- (1) Se non diversamente disposto, ed eccettuati i casi di paramenti in pietrame da applicare alle facce viste di strutture murarie non eseguite in pietrame (calcestruzzi, conglomerati, ecc., nei quali si applicheranno prezzi separati per il nucleo e per il paramento), tutte le murature, tanto interne che di rivestimento, saranno valutate applicando al loro volume complessivo il prezzo che compete alla muratura greggia ed alle superfici delle facce viste lavorate i sovrapprezzi stabiliti secondo la specie di paramento prescritto ed eseguito.

per la confezione ed in genere tutti gli obblighi ed oneri esecutivi particolarmente riportati agli arti. 69, 70, 71, 72 e 73 del Capitolato; sono altresì compresi, se non diversamente disposto, gli stampi, di ogni forma, i casseri, le casseforme di contenimento, le armature e centinature di ogni forma e dimensione, il relativo disarmo, nonché l'eventuale rifinitura dei getti.

L'impiego di eventuali aeranti, plastificanti, impermeabilizzanti, acceleranti di presa ed additivi in genere nei calcestruzzi e nei conglomerati darà diritto unicamente al compenso del costo di detti materiali.

Il conglomerato cementizio per volte, ponticelli, tubolari rettangolari od ovoidali, da eseguire in opera o fuori opera, ove non diversamente specificato, sarà contabilizzato come conglomerato ordinario, secondo la dosatura od altro tipo di classifica, qualunque fossero le difficoltà o le modalità del getto.

I lastroni di copertura in cemento armato saranno valutati, se previsti in Elenco, a superficie, comprendendo per essi nel relativo prezzo anche i ferri di armatura e la malta per la messa in opera. In caso diverso, rientreranno nella categoria del cemento armato.

Per gli elementi a carattere ornamentale gettati fuori opera (pietre artificiali), la misurazione verrà effettuata considerando il minimo parallelepipedo retto di base rettangolare circoscrivibile a ciascun pezzo ed il prezzo dovrà ritenersi comprensivo, oltre che dell'armatura metallica, anche di ogni onere di collocazione.

### 53.11. COPERTURE A TETTO

Le coperture a tetto saranno di norma valutate a metro quadrato, misurando geometricamente la superficie delle falde senza alcuna deduzione dei vani per camini, canne, lucernari ed altre parti emergenti dalla copertura purché non eccedenti per ognuna la superficie di 1,00 m<sup>2</sup> (nel qual caso si dovranno dedurre per intero). In compenso non si terrà conto degli oneri derivanti dalla presenza di tali strutture.

Nel prezzo delle coperture a tetto sono compresi e compensati tutti gli oneri previsti all'art. 78 del Capitolato, ad eccezione della grossa armatura (capriate, puntoni, arcarecci; colmi, e costoloni) che verrà valutata a parte, secondo il tipo di materiale e le specifiche norme di misurazione.

Le lastre di piombo, rame, acciaio, ecc. interposte nella copertura per i compluvi od all'estremità delle falde, intorno ai lucernari, camini ed altre parti emergenti, qualora espressamente previsto, saranno valutate a parte, con i prezzi fissati in Elenco per la posa dei eletti materiali.

### 53.12. IMPERMEABILIZZAZIONI

Le impermeabilizzazioni su pareti verticali, su piani orizzontali od inclinati saranno valutate in base alla loro superficie effettiva, senza deduzione dei vani per camini canne, lucernari ed altre parti emergenti, purché non eccedenti ciascuna la superficie di 1,00 m<sup>2</sup> per le parti di superficie maggiore di 1,00 m<sup>2</sup>, verrà detratta l'eccedenza. In compenso non si terrà conto delle sovrapposizioni, dei risvolti e degli oneri comportati dalla presenza dei manufatti emergenti.

Nei prezzi di Elenco dovranno intendersi compresi e compensati gli oneri di cui all'art. 80 del Capitolato, in particolare la preparazione dei supporti, sia orizzontali che verticali, la formazione dei giunti e la realizzazione dei solini di raccordo.

### 53.13. ISOLAMENTI TERMICI ED ACUSTICI

La valutazione degli isolamenti termo-acustici sarà effettuata in base alla superficie di pavimento o di parete effettivamente isolata, con detrazione dei vuoti di superficie maggiore di 0,25 m<sup>2</sup>.

La valutazione degli isolamenti di pavimenti sarà effettuata in base alla superficie del pavimento fra il rustico delle pareti, restando compresi nel prezzo i prescritti risvolti, le sovrapposizioni, ecc. Dal prezzo degli isolamenti, se eseguiti con fibre di vetro o con fibre minerali, deve intendersi escluso il massetto di conglomerato cementizio, qualora s'identifichi con quello della sovrastante pavimentazione.

Per la valutazione degli isolamenti termici dovrà farsi comunque riferimento generale alla norma UNI 6665 (Superfici coibentate - Metodi di misurazione). I prezzi di Elenco relativi agli isolamenti termo-acustici compensano tutti gli oneri nonché tutti gli accorgimenti (sigillature, stuccate, nastrature, ecc.) atti ad eliminare vie d'aria e ponti termici od acustici.

### 53.14. PAVIMENTI

#### 53.14.0. Norme generali

I pavimenti, di qualunque genere, saranno valutati per la loro superficie in vista tra le pareti o elementi di delimitazione perimetrale, con esclusione delle parti ammorsate sotto intonaco o comunque incassate. Nella misurazione verranno detratte le zone non pavimenta-

te purché di superficie, ciascuna, superiore a 0,25 m<sup>2</sup>.

I prezzi di Elenco per ciascun genere di pavimento compensano tutti gli oneri di lavorazione e posa in opera intesi a dare i pavimenti stessi completi e rifiniti come prescritto all'art. 86 del Capitolato, con esclusione, se non diversamente disposto, dei masselli di sottofondo, che verranno valutati separatamente, a volume od a superficie secondo i relativi prezzi.

Il prezzo dei pavimenti, anche nel caso di solo collocamento in opera, compensa inoltre gli oneri ed i lavori necessari di ripristino e di raccordo con gli intonaci, qualunque possa essere l'entità delle opere stesse.

#### **53.14.1. Pavimenti di marmette e marmettoni - Pavimenti in lastre**

Il prezzo di Elenco compensa, per tali categorie di lavoro, l'arrotatura e la levigatura di cui al punto 82.2. del Capitolato. L'eventuale lucidatura (a piombo o con mole ed additivi speciali), se ordinata e se non diversamente prescritto, sarà valutata separatamente.

#### **53.14.2. Pavimenti alla veneziana**

Il prezzo di Elenco compensa le lamine di zinco o di ottone necessarie alla formazione dei giunti di riquadratura.

#### **53.14.3. Pavimenti di legno**

I prezzi di Elenco comprendono e compensano tutti gli oneri specificatamente previsti al punto 82.6. del Capitolato ed in particolare la fornitura e posa in opera di cantinelle, magatelli o tavolato, secondo prescrizione, e della malta di spianatura e di livellamento.

La verniciatura dei pavimenti, se non diversamente disposto, verrà valutata a parte.

#### **53.14.4. Pavimenti resilienti**

I prezzi di Elenco comprendono e compensano tutti gli oneri specificatamente previsti al punto 82.7. del Capitolato ed in particolare la lisciatura del sottofondo di cui al punto 82.7.1.

#### **53.14.5. Pavimentazioni esterne**

I prezzi di Elenco relativi a tali categorie di lavoro (pavimentazioni in mattonelle d'asfalto, cubetti di pietra, acciottolati, selciati, ecc.) comprendono e compensano tutti gli oneri specificatamente previsti ed in particolare la formazione dei letti di sabbia o di malta e la sigillatura dei giunti.

I prezzi di Elenco saranno applicati invariabilmente qualunque fosse, piana o curva, la superficie vista o qualunque fosse il fondo su cui le pavimentazioni sono poste in opera; dai prezzi dovrà ritenersi escluso il compenso per la formazione dei massetti di sottofondo, che verranno valutati a parte con i prezzi relativi ai tipi prescritti.

L'ossatura di pietrame per fondazione di massicciate verrà valutata a metro cubo. Con il prezzo di Elenco l'Appaltatore si intenderà compensato anche per la fornitura e spandimento dell'eventuale materiale di aggregamento o saturazione che si rendesse necessario per ridurre il volume dei vuoti e per la cilindatura a fondo di assestamento.

La fondazione in misto granulare, tout-venant o terra stabilizzata sarà egualmente misurata a metro cubo, per materiale reso e compattato.

Il pietrisco per massicciata verrà valutato a volume e misurato in cumuli uguali di perfetta figura geometrica, secondo quanto ordinato dalla Direzione Lavori (1). La cilindatura del pietrisco sarà rapportata al volume di materiale misurato prima della rullatura. Nei prezzi della cilindatura, di qualunque tipo, è compresa la sistemazione del piano di posa, lo spargimento del pietrisco, la regolarizzazione, la fornitura dell'acqua ed il relativo impiego, la fornitura e lo spargimento del materiale di aggregazione, la fornitura e l'impiego del compressore per il numero di passaggi prescritti e quant'altro necessario per dare il lavoro eseguito a regola d'arte.

Gli strati di base in misto cementato, misto bitumato e conglomerato cementizio saranno valutati in base al loro volume in opera; i relativi prezzi comprendono le forniture di tutti i materiali occorrenti, gli oneri derivanti dalle prove per lo studio delle miscele, le lavorazioni e la posa in opera dei materiali e quant'altro necessario per la perfetta finitura degli strati e per il raggiungimento dei risultati prescritti.

I manti in conglomerato bituminoso verranno di norma valutati in base alla superficie, intendendosi tassativi gli spessori prescritti. Il prezzo dei conglomerati comprende ogni onere per provviste, trasporti, lavorazioni e rullatura, nonché la preparazione della superficie da pavimentare e lo spandimento dello strato di ancoraggio di emulsione bituminosa al 55%, o di bitume liquido, nella misura prescritta.

### **53.15. INTONACI**

Le rabbocature, le sbruffature, le arricciature e gli intonaci di qualsiasi tipo, applicati anche in superfici limitate (spalle, sguinci, mazzette di vani di porte e finestre, ecc.), o comunque centinate ed a qualsiasi altezza, saranno valutati in base alla loro superficie con i prezzi di Elenco, che compensano, oltre tutti gli oneri previsti nell'art. 83 del Capitolato, anche quelli che seguono:

- l'esecuzione di angoli e spigoli a ciglio vivo od arrotondato con raggio non superiore a 5 cm, con l'avvertenza che in questo caso gli intonaci verranno misurati come se esistessero gli spigoli vivi;
- la ripresa, dopo la chiusura, di tracce di qualunque genere, la muratura di eventuali ganci a soffitto e le riprese contro pavimenti, rivestimenti, zoccolature, serramenti, da eseguirsi anche in tempi successivi;
- l'intasamento dei fori del laterizio nelle murature di mattoni forati;
- l'esecuzione di un primo leggero rinzaffo formato con malta fluida di cemento su tutte le superfici di intradosso dei solai e delle volte e su tutte le strutture di conglomerato cementizio.

La valutazione sarà eseguita in base alle superfici in vista effettive, salvo quanto specificato di seguito.

#### **53.15.1. Intonaci interni**

Gli intonaci sui muri interni ad una testa od in foglio e comunque di spessore non superiore a 15 cm, dovranno essere misurati per la loro superficie effettiva, con detrazione pertanto di tutti i vuoti, al vivo delle murature, di qualunque dimensione essi siano. In questo

caso saranno però misurate ed aggiunte le superfici degli sguinci, degli intradossi, delle piattabande o degli archi dei vani passanti o ciechi.

Gli intonaci sui muri di spessore maggiore ad una testa e comunque di spessore maggiore di 15 cm, saranno misurati vuoto per pieno, senza detrazione di zone mancanti di intonaco, fino alla superficie di 4,00 m<sup>2</sup>, a compenso delle superfici degli sguinci, spalle, intradossi dei vani compresi nelle suddette zone, dei parapetti o simili eventualmente esistenti nei vani stessi (2).

Sui muri di spessore maggiore ad una testa intonacati dalle due parti, in corrispondenza dei vani a tutto spessore dovrà effettuarsi la detrazione dei vuoti dalla parte in cui il vuoto presenta la superficie minore; l'altra parte ricadrà nel caso precedente, e sarà analogamente considerata.

### 53.15.2. Intonaci esterni

Gli intonaci esterni di qualsiasi tipo saranno valutati vuoto per pieno nella relativa proiezione sul piano verticale, intendendosi in tal modo valutate le sporgenze e le rientranze fino a 20 cm dal piano delle murature esterne. Nel prezzo so

- (1) Per la misurazione i cumuli verranno divisi in tante serie formate da un minimo di 10 ad un massimo di 50 cumuli e per ogni serie si sceglierà un cumulo campione il cui volume sarà applicato ai cumuli di tutta la serie.
- (2) I vani di superficie superiore a 4,00 m<sup>2</sup> dovranno essere pertanto dettratti, ma in questo caso saranno valutate le superfici degli sguinci, spalle, intradossi, parapetti, ecc.

no compresi gli oneri per l'esecuzione dei fondi, cornici, cornicioni, fasce, stipiti, mostre, architravi, mensole, bugnati, ecc. nonché gli intradossi dei balconi, anche incassati, delle verande, logge, pensiline e cornicioni di aggetto od incasso non superiore a 0,80 m.

Saranno invece computati per la loro superficie effettiva (compresa cioè la detrazione dei vuoti) gli intonaci eseguiti su prospetti che presentano strutture quali cornicioni, balconi, pensiline, ecc. con aggetti od incassi superiori a 0,80 m.

In ogni caso non saranno compresi nell'onere della valutazione forfettaria vuoto per pieno gli intonaci degli eventuali parapetti pieni dei balconi, verande, ecc. sia per la faccia interna che per quella esterna.

Qualora la superficie dei vuoti dovesse superare il 30% della superficie di proiezione del prospetto su piano verticale, tutti gli intonaci saranno valutati per le loro superfici effettive. Tale valutazione avverrà anche nei casi di difficile o controversa applicazione del metodo forfettario, a giudizio della Direzione Lavori.

Nelle zone porticate gli intonaci saranno valutati per la loro superficie effettiva.

L'intonaco dei pozzetti di fogna sarà valutato per la superficie delle pareti, senza detrarre la superficie di sbocco dei condotti (a compenso delle profilature e dell'intonaco sugli spessori).

### 53.16. RIVESTIMENTI

I rivestimenti di qualunque genere verranno valutati in base alla loro superficie effettiva, qualunque fosse la sagoma e la posizione delle pareti o strutture da rivestire, detratte le zone non rivestite di superficie superiore a 0,25 m<sup>2</sup>.

I prezzi di Elenco comprendono e compensano tutti gli oneri di cui all'art. 87 del Capitolato. Per i rivestimenti resino-plastici valgono le norme di cui al precedente punto 53.15.; per le tappezzerie quelle di cui al seguente punto 53.19.4.

### 53.17. SERRAMENTI ED INFISSI

#### 53.18.1. Serramenti ed infissi in legno

Gli infissi come porte, vetrate, coprirulli e simili verranno valutati in base alla loro superficie e saranno misurati su una sola faccia del perimetro esterno dei telai, siano essi semplici od a cassettoni, fatta esclusione degli zampini da incassare nei pavimenti o nelle soglie. Le parti centinate verranno valutate secondo la superficie del minimo rettangolo circoscrivibile, ad infisso chiuso, compreso il telaio se esistente.

Gli infissi di superficie inferiore a 1,20 m<sup>2</sup> verranno ammessi in contabilità con valutazione non inferiore a tale valore minimo di superficie.

Le persiane avvolgibili verranno valutate aumentando la luce netta dell'apertura di 5 cm in larghezza e di 20 cm in altezza. Le mostre, le contromoste ed i coprifili dovranno, se non diversamente disposto, ritenersi sempre compresi nell'onere relativo alla fornitura e posa in opera degli infissi; viceversa, saranno misurati linearmente lungo la linea di massimo sviluppo. I controsportelli e rivestimenti, ove non diversamente previsto, saranno anch'essi misurati su una sola faccia, nell'intera superficie vista.

I prezzi di Elenco comprendono e compensano tutti gli oneri di cui all'art. 90 del Capitolato, in particolare gli oneri di cui ai punti 90.0.6. e 90.0.10.; compensano anche l'onere dell'eventuale collocamento in opera in diversi periodi di tempo (quando il collocamento non fosse da valutare a parte), qualunque risultasse l'ordine di arrivo in cantiere dei materiali forniti dalle Ditte costruttrici o dall'Amministrazione.

Il collocamento in opera, ove fosse da considerare in linea separata dalla fornitura, sarà valutato in base alla superficie od a numero, secondo quanto stabilito in Elenco.

#### 53.18.2. Serramenti ed infissi metallici

I prezzi di Elenco comprendono e compensano tutti gli oneri di cui all'art. 91 del Capitolato. La misurazione avverrà sul filo esterno dei telai, come per gli infissi di cui al precedente punto 53.18.1. del quale si intendono qui ripetute le

- (1) Sono considerati risalti solo quelli determinati da lesene, pilastri e linee di distacco architettonico che esigono una doppia profilatura, saliente o rientrante.

altre notazioni, in quanto applicabili. Negli infissi a blocco, se non diversamente disposto, la misurazione in altezza verrà estesa fino al filo esterno del cassonetto.

Gli infissi in lamiera di acciaio zincata dovranno essere dati in opera completi di verniciatura di finitura, del tipo prescritto (1).

Nel prezzo degli infissi in acciaio inossidabile ed in alluminio (anodizzato o laccato) dovranno sempre intendersi compresi e compensati i provvedimenti di protezione per il trasporto, l'immagazzinamento ed il montaggio, la fornitura e posa in opera dei falsotelai in lamiera zincata od in legno, secondo prescrizione, ed in genere gli oneri tutti.

### **53.18.3. Serramenti speciali**

Le serrande di sicurezza verranno valutate con le stesse norme riportate per le avvolgibili al precedente punto 53.18.1. Il prezzo di Elenco deve ritenersi comprensivo di tutti gli oneri.

Le serrande di sicurezza ad elementi verticali saranno valutate in base alla superficie del diaframma, calcolata tenendo conto delle misure effettive degli elementi sia in verticale, che nello sviluppo orizzontale. Il prezzo compensa la fornitura delle guide, e dei carrelli di scorrimento.

Le serrande di sicurezza a cancelletti riducibili verranno valutate con i criteri di cui sopra, considerando come sviluppo orizzontale la luce netta del vano. Il prezzo deve ritenersi comprensivo di tutti gli oneri, ivi compresa la verniciatura polimerizzata in forno, se non diversamente prescritto.

Le serrande basculanti saranno valutate a superficie, con misure riferite al filo esterno del telaio fisso.

### **53.18.4. Serramenti in cloruro di polivinile**

I serramenti in cloruro di polivinile rigido (PVC) saranno valutati con gli stessi criteri di cui al precedente punto 53.18.1., in quanto applicabili. Il prezzo comprende e compensa ogni onere particolarmente previsto al punto 92.2. del Capitolato.

## **53.19. VERNICIATURE E PITTURAZIONI**

I prezzi di Elenco relativi ai lavori da pittore compensano tutti gli oneri di cui all'art. 88 del Capitolato. La valutazione delle opere verrà effettuata come di seguito.

### **53.19.1. Tinteggiature e pitturazioni di pareti**

Negli ambienti interni la valutazione delle tinteggiature e pitturazioni, sia di pareti che di soffitti, verrà effettuata secondo le norme degli intonaci interni riportate al precedente punto 53.15.1.

Analoga considerazione viene fatta con riguardo alla misurazione e valutazione delle tinteggiature e pitturazioni delle pareti e dei prospetti esterni.

### **53.19.2. Verniciatura di infissi in legno**

Per le porte, portoni e simili, verniciati nelle due parti, la valutazione verrà effettuata computando due volte la superficie apparente in proiezione verticale e comprendente le mostre, i coprifili, ecc., misurata dalla parte della maggiore superficie. La valutazione non terrà conto degli spessori verniciati dei telai fissi o mobili (e relative mostre e coprifili) fino ad una larghezza in proiezione di 15 cm; per larghezze superiori verrà tenuto conto della superficie eccedente.

Per lo stesso tipo di infissi, qualora la verniciatura fosse eseguita da una sola parte, la valutazione verrà effettuata computando una sola volta la superficie apparente.

Per le porte a vetri, le vetrate e le porte-finestre, verniciate da entrambe le facce, la superficie apparente in proiezione verticale sarà computata una volta e mezzo. Gli spessori verranno valutati come per le porte piene.

Per le finestre composte di soli battenti a vetri, verniciate dalle due parti, la valutazione verrà effettuata computando una sola volta la superficie apparente in proiezione verticale, precedentemente definita. Per gli spessori sarà adottato il criterio di cui sopra. I controspartelli, se verniciati da ambo le parti, saranno valutati computando per due volte la superficie della relativa proiezione verticale.

Le persiane avvolgibili saranno valutate computando due volte e mezzo la superficie apparente del telo, senza tener conto di alcuno spessore; il prezzo deve anche ritenersi compensativo della verniciatura delle guide, degli eventuali apparecchi a sporgere e degli accessori tutti per i quali è prescritto il trattamento di verniciatura anticorrosiva.

Con le valutazioni effettuate come sopra prescritto si intende compensata la verniciatura del cassettono o telaio, delle mostre, coprifili, battenti, soglie e di ogni altra parte od accessorio, nei limiti di spessore stabiliti e con eccezione nei riguardi del cassonetto coprirullo dell'avvolgibile, che sarà misurato a parte valutando le singole superfici apparenti verniciate.

### **53.19.3. Verniciatura di infissi ed opere metalliche**

La verniciatura delle opere metalliche semplici e senza ornati (quali porte e finestre grandi a vetrata, lucernari, serrande avvolgibili a maglia, e simili), effettuata nelle due parti, verrà valutata per tre quarti della superficie apparente del minimo rettangolo circoscritto e, per le eventuali parti piene, due volte la loro superficie, senza includere nella misura le parti

- (1) Se non diversamente specificato, l'onere della verniciatura dovrà ritenersi compreso nel prezzo degli infissi. È il caso di annotare che qualora non fosse richiesta la verniciatura in stabilimento, questa sarà data in due tempi di cui nel primo, in pre-fornitura, si avrà un trattamento con strato antiruggine e nel secondo, in opera, un successivo trattamento con strato di ripresa antiruggine e con gli strati di finitura. Si richiamano comunque, sull'argomento, le norme e gli oneri di cui ai punti 93.1.5. e 93.4. del Capitolato.

sporgenti come staffe, sostegni, grappe, nottole, braccialetti e simili, la cui verniciatura si intende compensata con la valutazione di cui sopra.

Per le opere metalliche semplici e senza ornati, quali inferriate, cancellate, ringhiere, cancelli anche riducibili, infissi, reti e simili, verniciate nelle due parti, verranno valutate le loro superfici effettive per una sola volta. Per quelle con ornamenti, nonché per le lamiere stirate, le reti con maglie di lato medio non superiore a 5 cm, verniciate nelle due parti, si procederà alla loro valutazione computando una volta e mezzo la superficie misurata come sopra.

Per le lamiere ondulate, le serrande ad elementi di lamiera e simili, verniciati nelle due parti, verrà valutata tre volte la loro superficie misurata come sopra, restando così compensato anche lo sviluppo, la parte non in vista e gli accessori. Per i corpi scaldanti le verniciature verranno valutate computando una volta e mezzo la superficie radiante nominale, intendendosi con questo compensato ogni altro onere.

#### **53.19.4. Rivestimenti con tappezzerie**

La valutazione delle tappezzerie, in opera, verrà effettuata con i criteri di cui al precedente punto 53.17.1.1 prezzi di Elenco comprendono e compensano tutti gli oneri di cui al punto 85.3 del Capitolato.

#### **53.20 OPERE IN MARMO, PIETRE NATURALI OD ARTIFICIALI**

I prezzi di Elenco comprendono e compensano tutti gli oneri generali e particolari previsti all'art. 86 del Capitolato. I prezzi compensano altresì, se non diversamente prescritto, la lavorazione delle facce viste, gli incassi, le stradellature, la lavorazione degli spigoli, i tagli in sagoma e quant'altro specificatamente previsto; compensano ancora gli ancoraggi meccanici, le imbottiture ed inoltre l'onere dell'eventuale posa in diversi periodi di tempo.

La valutazione delle opere sarà effettuata in base al volume, alla superficie, od allo sviluppo lineare, secondo i casi e le previsioni di Elenco, con i criteri stabiliti in precedenza al punto 53.17.1. Le immorsature si valuteranno con lo stesso prezzo relativo ai marmi ed alle pietre.

I cordoni per marciapiedi (orlature) verranno valutati a metro lineare e misurati sul bordo esterno; il calcestruzzo costituente la fondazione verrà di norma valutato a parte.

#### **53.21 OPERE DA CARPENTIERE**

Nei prezzi di Elenco riguardanti la lavorazione e posa in opera dei legnami è compreso ogni compenso per la provvista di tutta la chioderia, delle staffe, bulloni, chiavetti ecc. occorrenti; per gli sfridi, per l'esecuzione delle giunzioni e degli innesti di qualunque specie, per impalcature di servizio, catene, cordami, malte, meccanismi e simili, per qualunque mezzo provvisoriale per l'innalzamento trasporto e posa in opera ed in genere per gli oneri tutti di cui all'art. 87 del Capitolato.

La valutazione dei manufatti in legno e delle opere da carpentiere in genere verrà effettuata in base al volume di legname effettivamente collocato in opera, senza tener conto dei maschi e dei nodi per le congiunzioni dei diversi pezzi e senza dedurre le relative mancate od intagli.

#### **53.22 OPERE E MANUFATTI IN METALLO**

Tutti i lavori in metallo saranno in generale valutati in base alla massa dei manufatti, determinata a lavorazione completamente ultimata e misurata prima della loro posa in opera, con misurazione effettuata a cura e spese dell'Appaltatore e verbalizzata in contraddittorio.

Nei prezzi delle opere in metallo è compreso ogni onere particolarmente previsto all'art. 76 del Capitolato ed inoltre ogni e qualunque compenso per forniture accessorie e per lavorazione, montaggio e collocamento in opera. È compresa altresì la mano di fondo di pittura antiruggine.

#### **53.23 OPERE IN VETRO**

Le lastre di vetro o di cristallo, qualora previste con valutazione separata, verranno computate in base alla loro superficie effettiva, senza tener conto degli eventuali tagli occorsi né delle parti coperte da incastri e simili o comunque ammorsate (1). Per le dimensioni di lastre di vetro o di cristallo centinate, si assumerà il minimo rettangolo ad esse circoscritto.

Le pareti e coperture con profilati strutturali ad "U" e le opere in vetrocemento verranno valutate in base alla superficie effettiva dei manufatti, misurata in opera. I prezzi di Elenco compensano comunque tutti gli oneri di cui all'art. 93 del Capitolato.

#### **53.24 OPERE DA LATTONIERE**

I prezzi di Elenco compensano tutti gli oneri, le prestazioni e le forniture di cui all'art. 94 del Capitolato.

La valutazione dei condotti, pluviali e canali di gronda sarà effettuata in base alla loro lunghezza effettiva, misurata sull'asse. La valutazione delle converse, dei compluvi, e delle scossaline sarà invece effettuata in base alla loro superficie, senza tener conto delle giunzioni, sovrapposizioni, ecc.

(1) Le dimensioni saranno comunque considerate in valore multiplo di 5 cm, con arrotondamento alla misura immediatamente superiore.

#### **53.25 TUBAZIONI**

Le tubazioni in genere saranno valutate in base alla loro massa od in base al loro sviluppo in lunghezza, secondo i tipi e le particolari indicazioni di Elenco. I prezzi compensano comunque tutti gli oneri, le prestazioni e le forniture previste all'art. 100, fatta eccezione (se non diversamente previsto) per i letti di sabbia, nelle tubazioni interrato, o per i massetti ed i rivestimenti in calcestruzzo, che verranno valutati separatamente.

Le protezioni di cui al punto 95.06. del Capitolato, come pure gli isolamenti acustici e le colorazioni distintive di cui ai punti 95.07. e 95.08. devono ritenersi specificatamente inclusi, se non diversamente disposto, tra gli oneri relativi ai prezzi di Elenco.

#### **53.25.1. Tubazioni metalliche**

Le tubazioni metalliche saranno valutate in base alla loro massa, in rapporto al tipo approvato dalla Direzione Lavori, od in base



alla loro lunghezza, misurata sull'asse delle tubazioni stesse, quando ne fossero indicate le caratteristiche.

I prezzi di Elenco comprendono oltre alla fornitura dei materiali, compresi quelli di giunzione, e la relativa posa in opera, anche ogni accessorio quali staffe, collari, supporti, ecc. nonché l'esecuzione delle giunzioni, nei tipi prescritti, e le opere murarie.

Nella valutazione delle masse si terrà conto unicamente di quelle relative ai tubi ed ai manufatti metallici di giunzione (flange, controflange, manicotti, ecc.), con esclusione del piombo (nei giunti a piombo), delle guarnizioni (corda di canapa, anelli di gomma, ecc.) nonché delle staffe, collari e materiali vari di fissaggio il cui onere, per quanto in precedenza esposto, deve ritenersi incluso nel prezzo. Nella valutazione delle lunghezze non dovrà tenersi conto delle sovrapposizioni.

Per quanto riguarda i pezzi speciali, l'onere della relativa fornitura e posa in opera potrà essere compreso o meno nel prezzo delle tubazioni (1).

Per le tubazioni in acciaio, qualora tale onere risultasse incluso nel prezzo e la valutazione delle tubazioni fosse prevista in base allo sviluppo lineare, i pezzi speciali verranno valutati in lunghezza, sulla maggiore dimensione, applicando un coefficiente moltiplicatore pari a 2 per i pezzi speciali di tipo semplice (curve, riduzioni, raccordi, ecc.), pari a 2,25 per i pezzi speciali ad una diramazione e pari a 2,50 per quelli a due diramazioni. Per le stesse tubazioni, e per lo stesso caso, qualora la valutazione delle tubazioni fosse prevista in base alla massa, i pezzi speciali verranno valutati per la loro massa, ottenuta applicando alla massa reale gli stessi coefficienti moltiplicatori.

Per le tubazioni in ghisa, qualora l'onere della fornitura e posa in opera dei pezzi speciali risultasse incluso nel prezzo e la valutazione delle tubazioni fosse prevista in base allo sviluppo lineare, la valutazione dei pezzi speciali sarà effettuata, se non diversamente disposto, ragguagliandoli all'elemento ordinario di tubazione di pari diametro, secondo le seguenti lunghezze:

	<b>DN 60-150</b>	
- giunzioni ad una flangia (imbocchi)	2,25	m
- giunzioni flangia-bicchiere (tazze)	3,00	
- manicotti	3,25	
- curve a due bicchieri	3,50	
- curve a due flange	3,00	
- TT a due bicchieri con diramazione a flangia	5,25	
- TT a tre bicchieri	5,00	"
- TT a tre flange con diramazione centrale	4,50	
- croci a quattro flange	6,25	
- riduzioni a due bicchieri	3,25	
- riduzioni a due flange	2,50	
- flange di riduzione	1,50	
- piatti di chiusura	1,00	

Per le tubazioni di rame, nude o rivestite in PVC, la valutazione sarà effettuata in base all'effettivo sviluppo lineare in opera, comprendendo linearmente anche i pezzi speciali, i materiali di consumo e di tenuta, l'esecuzione del rivestimento in corrispondenza delle giunzioni e dei pezzi speciali, la fornitura ed il fissaggio delle staffe di sostegno e quant'altro per dare la tubazione completa e perfettamente collegata alle apparecchiature.

### 53.25.2. Tubazioni in grès ed in cemento

La valutazione delle tubazioni in grès, sia in opera che in semplice fornitura sarà fatta a metro lineare, misurando la lunghezza sull'asse delle tubazioni senza tener conto delle parti destinate a compenetrarsi. I pezzi speciali saranno valutati ragguagliandoli all'elemento ordinario di tubazione di pari diametro, nel modo di seguito indicato:

- curve	$\varnothing \leq 20 \text{ cm}$	1,50	m
- curve	$\varnothing > 20 \text{ cm}$	2,50	m
- pezzi conici (riduzioni)		1,00	m
- ispezioni con tappo, serratappo, e guarnizione di gomma		2,00	m

(1) Resta comunque stabilito in proposito che, ove non diversamente disposto, l'onere della fornitura e posa in opera dei pezzi speciali dovrà sempre ritenersi compreso e compensato con il prezzo relativo alle tubazioni.

- tappi piani	0,25	m
- giunti semplici o a squadra a braccio uguale o minore	2,50	m
- sifone verticale tipo Torino	5,00	m
- sifone orizzontale tipo Firenze	8,00	m

Per i tubi in cemento, cemento armato, vale quanto specificatamente riportato per la valutazione delle tubazioni in grès, salvo diverse disposizioni.

### 53.25.3. Tubazioni in materie plastiche

La valutazione delle tubazioni in materie plastiche (PVC, polietilene, ecc.) dovrà essere effettuata secondo le prescrizioni di cui al precedente punto 53.25.1, ragguagliando i pezzi speciali alle tubazioni del corrispondente diametro secondo le lunghezze di seguito riportate:

a) *Tubi per condotte di fluidi in pressione* (tipo PVC UNI EN1452-2)

PN4 ÷ 6 bar:

- curve a 90°		4,50	m
- TI a 45° o 90°		5,50	m
- croci	Ø ≥ 50mm	6,00	m
- manicotti di passaggio	Ø ≥ 110mm	2,50	m
- riduzioni	il 70% del valore dei manicotti		
- prese a staffa		2,00	m
- tappi maschio	valore come per i manicotti		

PN 10 ÷ 16 bar:

I pezzi speciali montati su tale tipo di tubazioni saranno valutati al 50% dei corrispondenti valori di lunghezza virtuale riportati in precedenza.

b) *Tubi per condotte di scarico interrato* (tipo PVC UNI EN 1401-1)

- curve aperte o chiuse		1,00	m
- braghe		1,75	m
- tappi		1,25	m

c) *Tubazioni per condotte di scarico dei fluidi* (tipo PVC UNI EN 1329-1)

- curve aperte		1,25	m
- curve con ispezione a tappo		3,00	m
- ispezione lineare		1,75	m
- parallelo		1,75	m
- braga semplice a 45° o 67°, TI semplice, con o senza riduzioni		1,75	m
- braga doppia a 45° o 67°, TI doppio		2,25	m
- braga a Y	Ø e=75 ÷ 160 mm	3,00	m
- braga a Y con ispezione a tappo	Ø e=75 ÷ 160 mm	3,25	m
- braga a scagno		2,25	m
- sifoni di qualsiasi tipo con ispezione a tappo		3,50	m
- tappi a vite		1,25	m

d) *Tubi per condotte in pressione o di scarico in polietilene alta densità (PEAD)*

PN2.5÷3,2 bar:

- giunzioni semplici ad una flangia	Ø e=75 ÷ 125 mm	4,00	m
- collari (cartelle) saldabili con flangia in acciaio	Ø e ≥ 110mm	6,00	m
- curve a 90° (stampate ad iniezione o termoformate)	Ø e ≥ 110mm	5,00	m
- curve saldate a spicchi		6,00	m
- collari di ancoraggio	Ø e ≥ 110mm	2,50	m
- riduzioni concentriche	Ø e ≥ 125 mm	2,00	m
- TI a 45° o 90°	Ø e ≥ 110mm	5,50	m
- croci	Ø e ≥ 110mm	6,00	m

PN 4 ÷ 6 bar:

I pezzi speciali montati su tale tipo di tubazioni saranno valutati al 75% dei corrispondenti valori di lunghezza virtuale riportati in precedenza.

PN 10÷16 bar.

I pezzi speciali montati su tale tipo di tubazioni saranno valutati al 50% dei corrispondenti valori di lunghezza virtuale riportati in precedenza.

### 53.26 SIGILLATURE

Le sigillature, qualora non specificatamente comprese tra gli oneri connessi alla esecuzione delle opere per le quali risultano necessarie, verranno valutate in base al loro sviluppo lineare. I prezzi di Elenco compensano tutti gli oneri previsti all'art. 96 del Capitolato, ivi compresa la fornitura e posa in opera dei materiali di riempimento e di distacco di cui al punto 96.1.3.

### 53.27 IMPIANTI

Qualora la fornitura e posa in opera degli impianti non fosse prevista in forma forfettaria, la valutazione dei vari elementi degli stessi sarà effettuata a numero, a massa, secondo la lunghezza o con riferimento ad altre specifiche modalità di misura, in rapporto a quanto particolarmente stabilito nell'Elenco dei prezzi (1).

Ove invece il prezzo di ciascun impianto fosse stabilito forfettariamente, esso comprende e compensa, se non diversamente previ-

sto, tutte le forniture, le lavorazioni, i montaggi, le prestazioni (principali ed accessorie) e gli oneri tutti stabiliti nei relativi articoli del Capitolato.

### 53.27.1. Impianti idrico-sanitario, antincendio, del gas, di climatizzazione e riscaldamento

#### a) - Tubazioni e canalizzazioni

Le tubazioni e le canalizzazioni, per le opere da valutarsi a misura, saranno considerate con i criteri esposti ai punti che precedono, di corrispondente argomento.

#### b) - Apparecchiature

Le apparecchiature impiegate negli impianti, per le opere da valutarsi a misura, saranno considerate, per le rispettive casistiche, con i criteri che seguono:

- Gli organi di intercettazione, misura e sicurezza, saranno valutati a numero nei rispettivi diametri e dimensioni; in tale valutazione sono comprese le incidenze per i pezzi speciali di collegamento e per i materiali di tenuta.
- I radiatori saranno valutati, nelle rispettive tipologie, sulla base dell'emissione termica ricavata dalle rispettive tabelle della ditta costruttrice (watt). Sono compresi: le protezioni antiruggine, i tappi, le riduzioni agli estremi, i materiali di tenuta, le mensole e le rosette e la finitura.
- I ventilconvettori saranno valutati a numero secondo le rispettive caratteristiche costruttive ed in relazione alla portata dell'aria ed all'emissione termica ricavata dalle tabelle della ditta costruttrice. Sono compresi i materiali di tenuta.
- Le caldaie saranno valutate a numero secondo le caratteristiche costruttive ed in relazione alla potenzialità resa. Sono compresi i pezzi speciali ed i materiali di tenuta.
- I bruciatori saranno valutati a numero secondo le rispettive caratteristiche costruttive ed in relazione alle caratteristiche del combustibile. Sono compresi l'apparecchiatura elettrica ed i tubi flessibili di collegamento.
- Le rubinetterie per apparecchi sanitari saranno valutate a numero per gruppi completi, secondo le rispettive caratteristiche, tipologie e dimensioni.

Analoghi criteri valgono per gli scambiatori di calore, le elettropompe, le valvole, le saracinesche, i serbatoi di accumulo, i serbatoi autoclave, i gruppi completi autoclave monoblocco, gli elettroventilatori, i condizionamenti monoblocco, i gruppi frigoriferi, gli apparecchi di trattamento dell'acqua, i gruppi antincendio, ecc. per i quali sarà fatto in ogni caso più specifico riferimento alle condizioni e caratteristiche riportate in Elenco prezzi.

### 53.27.2. Impianti elettrico e telefonico

#### a) - Canalizzazioni e cavi

Le canalizzazioni ed i cavi facenti parte degli impianti elettrico, telefonico e simili, per le opere da valutarsi a misura, saranno considerate, per le rispettive casistiche, con i criteri che seguono:

- I tubi di protezione, le cabalette portacavi, i condotti sbarre, il piatto di ferro zincato per le reti di terra, saranno valutati a metro lineare, misurando l'effettivo sviluppo in opera. Sono comprese le incidenze per gli sfridi e per i pezzi speciali per gli spostamenti, i raccordi, supporti staffe, mensole e morsetti di sostegno ed il relativo fissaggio a parete con le modalità prescritte.
- I cavi unipolari o multipolari di BT e di MT saranno valutati a metro lineare misurando l'effettivo sviluppo lineare in opera, aggiungendo 1 m per ogni quadro al quale essi sono attestati o per ogni pozzetto di ispezione nel caso di cavi interrati. Sono comprese le incidenze per gli sfridi, i capicorda ed i marcatavi, esclusi i terminali per i cavi di MT (che saranno valutati a numero).
- I cavi unipolari isolati saranno valutati al metro lineare misurando l'effettivo sviluppo in opera ed aggiungendo 30 cm per ogni scatola o cassetta di derivazione e 20 cm per ogni scatola da frutto. Sono compresi: le incidenze per gli sfridi, morsetti volanti fino alla sezione di 6 mm<sup>2</sup>, morsetti fissi oltre tale sezione.
- Le scatole, le cassette di derivazione ed i box telefonici saranno valutati a numero secondo le rispettive caratteristiche, tipologia e dimensione. Nelle scatole stagne sono compresi tutti gli accessori quali passacavi, pareti chiuse, parti a cono, guarnizioni, ecc. Nei box telefonici sono comprese le morsettiere.

- (1) Ad esempio nel caso degli impianti elettrici la valutazione potrà essere effettuata a "punto luce" od a "punto presa", intendendosi in tale valutazione compresa e compensata ogni fornitura e prestazione per dare l'impianto completo di conduttori, apparecchi di comando e dispositivi vari di protezione (così come prescritto al punto 113.4. del Capitolato), con esclusione unicamente dei quadri generali e dei quadri di piano o di settore (con relative apparecchiature di comando, di controllo e di interruzione) nonché delle linee principali di alimentazione che, se non diversamente disposto, avranno valutazione separata.

#### b) - Apparecchiature e quadri

Le apparecchiature in generale saranno valutate a numero secondo le rispettive caratteristiche, tipologie e portata entro campi prestabiliti. Sono compresi tutti gli accessori per dare in opera l'apparecchiatura completa e funzionante. In particolare:

- I quadri elettrici saranno valutati a numero, secondo le rispettive caratteristiche e tipologie, in funzione di superficie frontale della carpenteria, tipologia della stessa, gradi di protezione, numero e caratteristiche delle apparecchiature montate (interruttori, contattori, fusibili, ecc.); tipo di montaggio (contatti anteriori, posteriori, asportabili o sezionabili su carrello). Sono comprese le cerniere, le maniglie, le serrature, i supporti delle apparecchiature, le etichette, ecc.
- I corpi illuminanti saranno valutati a numero secondo le rispettive caratteristiche, tipologie e potenzialità; sono compresi i portalampe, tutti gli accessori per dare le apparecchiature complete e funzionanti e, salvo diversa disposizione, anche le lampade, nei tipi indicati.

- I frutti elettrici, di qualsiasi tipo, saranno valutati a numero con esclusione, salvo diversa disposizione, delle scatole, delle placche e degli accessori di fissaggio, che saranno valutati a parte.

#### **53.27.3- Impianti di ascensori e montacarichi**

Gli impianti di ascensori e montacarichi saranno di norma valutati a corpo. Nel prezzo sono compresi tutti i materiali e le prestazioni necessarie per dare l'impianto completo e funzionante.

#### **53.27.4. Opere di assistenza agli impianti**

Le opere e gli oneri di assistenza agli impianti, se non diversamente disposto, compensano e comprendono le seguenti prestazioni:

- scarico degli automezzi, collocazione in loco compresi il tiro in alto ai vari piani o sistemazione provvisoria in magazzino dei materiali pertinenti agli impianti;
- apertura e chiusura di tracce, predisposizione e formazione di fori ed asole su murature e strutture in cemento armato od acciaio;
- muratura di scatole, cassette, sportelli, controtelai di bocchette, serrande e griglie, guide e porte ascensori;
- fissaggio di apparecchiature in genere ai relativi basamenti e supporti;
- formazione di basamenti di calcestruzzo o muratura e, ove richiesto, l'interposizione di strato isolante, baggioli, ancoraggi di fondazione e nicchie;
- manovalanza e mezzi d'opera in aiuto e supporto ai montatori; materiali di consumo; trasporto a discarica dei materiali di risulta delle lavorazioni;
- scavi e rinterri per tubazioni ed apparecchiature a sistemazione interrata;
- ponteggio di servizio interni ed esterni;
- ogni lavoro di finitura necessario, ogni raccordo, ripresa, coloritura, ecc. affinché ogni interrelazione tra impianti ed opere edilizie murarie risulti definita a perfetta regola d'arte.

#### **53.27.5. Noleggi e trasporti**

Il prezzo dei noleggi comprende gli oneri relativi alla mano d'opera, al combustibile, ai lubrificanti, ai materiali di consumo, all'energia elettrica ed a tutto quanto occorre per il funzionamento della macchina. I prezzi di noleggio di meccanismi in genere si intendono corrisposti per tutto il tempo durante il quale detti meccanismi rimangono a pie d'opera a disposizione dell'Amministrazione e cioè anche per le opere in cui i meccanismi stessi non funzionano, applicandosi il prezzo per meccanismi in funzione soltanto alle opere in cui essi sono in attività di lavoro; quello relativo a meccanismi in riposo in ogni altra condizione, compresi i tempi di preparazione ove richiesti dal tipo di meccanismi o macchina.

Nel prezzo del noleggio sono compresi e compensati gli oneri e tutte le spese per il trasporto a pie d'opera, il montaggio, smontaggio ed allontanamento dei meccanismi ed apparecchiature nolleggiate.

Per il noleggio di carri ed autocarri e simili il prezzo verrà corrisposto soltanto per le ore di effettivo lavoro, rimanendo escluso ogni altro compenso per qualsiasi causa o perditempo.

Con i prezzi dei trasporti si intende compensata anche la spesa per i materiali di consumo, la mano d'opera del conducente ed ogni altra spesa occorrente, escluso, per i trasporti di materie a rifiuto, l'onere del conferimento a discarica. La valutazione delle materie da trasportare sarà fatta, secondo le specifiche di Elenco, a volume od a peso e con riferimento alla distanza dal cantiere.

### **Art. 54**

#### **VALUTAZIONE DEI LAVORI A CORPO**

##### **54.1. GENERALITÀ - LAVORI ED OPERE ESCLUSI DAL CORRISPETTIVO A CORPO**

Il prezzo a corpo indicato all'ari. 2 del Capitolato comprende e compensa tutte le forniture, le prestazioni, le opere e gli impianti occorrenti per dare i fabbricati completamente ultimati ed eseguiti in conformità delle condizioni dei oneri contrattuali e delle prescrizioni tutte della Direzione Lavori.

Saranno pertanto computate a misura e valutate con i prezzi di Elenco, se non diversamente prescritto da altri Atti contrattuali, solamente le seguenti opere:

- a) - Tutti i movimenti di terra, di qualsiasi natura, occorrenti per la costruzione dei fabbricati e delle opere connesse.
- b) - Tutte le opere di fondazione, in e fuori terra, ricadenti al di sotto del piano ideale di demarcazione tra le opere a misura e le opere a forfait, quale risulta dai grafici di progetto o da altre specifiche indicazioni.
- c) - Tutte le opere in e fuori terra relative alla costruzione dei portici, ove previsti.
- d) - Le opere di sistemazione esterna, quali: marciapiedi, muri, rampe, recinzioni, formazione e sistemazione di viali, giardini ecc., nonché le scalette esterne di accesso eventuale ai cortili.
- e) - Le opere di allacciamento alle reti elettriche, telefoniche, idriche, fognanti e del gas, se espressamente scorporate dagli oneri generali posti a carico dell'Appaltatore.
- f) - I quantitativi di opere eseguite in più del previsto, se regolarmente ordinate od autorizzate.
- g) - I quantitativi di opere eseguite in meno del previsto, se regolarmente ordinate od autorizzate.

##### **54.2. OPERE INCLUSE NEL CORRISPETTIVO A CORPO**

Si conviene che sono comprese nel prezzo a corpo tutte le opere che si trovano al di sopra del piano di demarcazione indicato al precedente punto 54.1., lett. b), ricadenti entro il perimetro esterno del fabbricato finito, ivi comprese tutte le parti aggettanti, e quant'altro dovesse occorrere per dare il fabbricato od i fabbricati completamente finiti e rifiniti in ogni dettaglio.

Le opere di rivestimento esterne, gli intonaci interni ed esterni e qualunque opera di finimento da eseguire sulle murature al rustico, se non diversamente specificato, restano comprese nel prezzo a corpo e saranno compensate con il relativo importo di contratto.

Restano altresì comprese nel prezzo a corpo tutte quelle parti di impianti che dovessero ricadere al di sotto del piano di delimitazione tra le opere a misura e quelle a corpo.

Per gli allacciamenti dei fabbricati alle reti urbane dell'energia elettrica, dei telefoni, del gas, e dell'acqua, eseguiti direttamente da Società od Enti di distribuzione, l'Appaltatore sarà tenuto a prestare ogni assistenza di mano d'opera ed a fornire i materiali necessari.

#### 54.3. SPECIFICAZIONI ED OBBLIGHI

Resta contrattualmente stabilito che i volumi dei singoli fabbricati, quali risultano dai grafici di progetto, non potranno subire alcuna variazione. Pertanto, ove per necessità tecniche il piano al di sopra del quale ricadono le opere compensate a forfait dovesse impostarsi a quota inferiore del previsto, con aumento di altezza del fabbricato, i maggiori quantitativi di lavori compresi tra la quota progettuale e quella modificata dal detto piano, saranno valutati e compensati a misura con i prezzi unitari di Elenco. Non sarà tenuto alcun conto invece dei maggiori oneri (maggiori ponteggi, sollevamenti, ecc.) dipendenti da tale modifica.

Qualora i fabbricati, per cause ascrivibili unicamente all'Appaltatore, dovessero risultare di volume inferiore a quello previsto, sarà applicata una penale di € ..... per ogni metro cubo eseguito in meno (1).

Il volume di ogni singolo tipo di fabbricato sarà calcolato moltiplicando la superficie della sezione orizzontale della costruzione, ottenuta con un piano passante immediatamente al di sopra della zoccolatura di prospetto e riferita alle nude murature, per l'altezza misurata:

- nel caso di copertura piana, tra la quota del piano di base del forfait e la quota media del pavimento finito della terrazza;
- nel caso di copertura a tetto, fra la quota del piano di base del forfait e la quota della linea di gronda.

Il volume come sopra determinato ha valore puramente convenzionale; pertanto non verranno da esso detratti i vuoti formati da chiostrine, rientranze, logge e simili, né aggiunti i volumi degli sporti, dei torrioni, delle scale, delle eventuali cabine idriche, ecc.

Nel caso di fabbricati aventi superficie coperta variabile da piano a piano, il volume complessivo sarà ottenuto per somma dei volumi parziali relativi ai vari piani. Nel caso invece di fabbricati da impostare con parti a quote differenti, il volume complessivo sarà ottenuto per somma dei volumi parziali dei singoli solidi geometrici nei quali il fabbricato risulterà scomponibile.

Nella determinazione delle altezze non si terrà alcun conto degli eventuali maggiori spessori dei solai, rispetto a quelli contrattuali, avendo quest'ultimi solo valore indicativo.

(1) Tale penalità ha solo valore di sanzione e quindi non può essere posta a riferimento al prezzo forfettario dell'appalto.

## CAPITOLO V

# MODO DI ESECUZIONE DELLE CATEGORIE DI LAVORO

### Art. 56

#### RILIEVI - CAPISALDI - TRACCIATI

##### 56.1. RILIEVI

Prima di dare inizio a lavori che interessino in qualunque modo movimenti di materie, l'Appaltatore dovrà verificare la rispondenza dei piani quotati, dei profili e delle sezioni allegati al Contratto o successivamente consegnati, segnalando eventuali discordanze, per iscritto, nel termine di 15 giorni dalla consegna. In difetto i dati plano-altimetrici riportati in detti allegati si intenderanno definitivamente accettati, a qualunque titolo.

Nel caso che gli allegati di cui sopra non risultassero completi di tutti gli elementi necessari, o nel caso che non risultassero inseriti in Contratto o successivamente consegnati, l'Appaltatore sarà tenuto a richiedere, in sede di consegna od al massimo entro 15 giorni dalla stessa, l'esecuzione dei rilievi in contraddittorio e la redazione dei grafici relativi.

In difetto, nessuna pretesa o giustificazione potrà essere accampata dall'Appaltatore per eventuali ritardi sul programma o sull'ultimazione dei lavori.

##### 56.2. CAPISALDI (8)

Tutte le quote dovranno essere riferite a capisaldi di facile individuazione e di sicura inamovibilità; in particolare ogni edificio dovrà essere riferito ad almeno due capisaldi.

L'elenco dei capisaldi sarà annotato nel verbale di consegna od in apposito successivo verbale.

Spetterà all'Appaltatore l'onere della conservazione degli stessi fino al collaudo così come specificato al punto 11.3. del presente Capitolato. Qualora i capisaldi non esistessero già in sito, l'Appaltatore dovrà realizzarli secondo lo schema riportato nella figura a fianco e disporli opportunamente. I capisaldi dovranno avere ben visibili ed indelebili i dati delle coordinate ortogonali e la quota altimetrica.

##### 56.3. TRACCIATI

Prima di dare inizio ai lavori, l'Appaltatore sarà obbligato ad eseguire la picchettazione completa delle opere ed a indicare con opportune modine i limiti degli scavi e dei riporti. Sarà tenuto altresì al tracciamento di tutte le opere, in base agli esecutivi di progetto, con l'obbligo di conservazione dei picchetti e delle modine.

Il tracciamento di ogni edificio, con l'apposizione in sito dei relativi vertici, verrà effettuato partendo dai capisaldi di cui al precedente punto 56.2.

### Art. 57

#### DEMOLIZIONI E RIMOZIONI

##### 57.1. GENERALITÀ

###### 57.1.1. Tecnica operativa - Responsabilità

Prima di iniziare i lavori in argomento l'Appaltatore dovrà accertare con cura la natura, lo stato ed il sistema costruttivo delle opere da demolire, disfare o rimuovere al fine di affrontare con tempestività ed adeguatezza di mezzi ogni evenienza che possa comunque presentarsi.

Salvo diversa prescrizione, l'Appaltatore disporrà la tecnica più idonea, le opere provvisorie, i mezzi d'opera, i macchinari e l'impiego del personale. Di conseguenza sia l'Amministrazione che il personale tutto di direzione e sorveglianza, resteranno esclusi da ogni responsabilità connessa alla esecuzione dei lavori.

###### 57.1.2. Disposizioni antinfortunistiche

Dovranno essere osservate, in fase esecutiva, le norme riportate nel D.P.R. 7 gennaio 1956, n. 164 (*Norme per la prevenzione degli infortuni sul lavoro nelle costruzioni*), integrato con D.M. 2 settembre 1968, nonché le norme del D.Leg.vo 15 agosto 1991, n. 277, del D.Leg.vo 19 settembre 1994, n. 626 (integrato con D.Leg.vo n. 242/96) e del D. Leg.vo 14 agosto 1996, n. 494 (come modificato ed integrato con D. Leg.vo n. 528/99).

###### 57.1.3. Accorgimenti e protezioni

Prima di dare inizio alle demolizioni dovranno essere interrotte tutte le eventuali erogazioni, nonché gli attacchi e gli sbocchi di qualunque genere; dovranno altresì essere vuotati tubi e serbatoi.

FIG. IV - 1 - Tipo di caposaldo

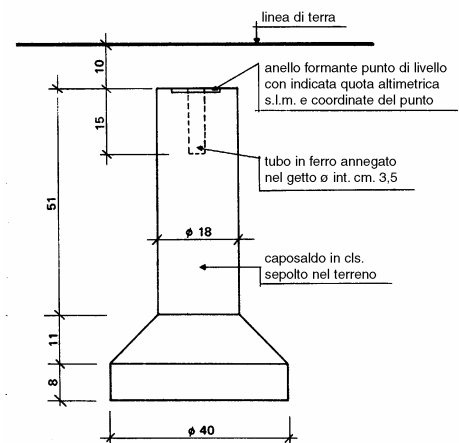

(8) V. nota al precedente punto 11.3.

La zona dei lavori sarà opportunamente delimitata, i passaggi saranno ben individuati ed idoneamente protetti; analoghe protezioni saranno adottate per tutte le zone (interne ed esterne al cantiere) che possano, comunque, essere interessate da caduta di materiali. Le strutture eventualmente pericolanti dovranno essere puntellate; tutti i vani di balconi, finestre, scale, ballatoi, ascensori ecc., dopo la demolizione di infissi e parapetti, dovranno essere sbarrati.

Le demolizioni avanzeranno tutte alla stessa quota, procedendo dall'alto verso il basso; particolare attenzione, inoltre, dovrà porsi ad evitare che si creino zone di instabilità strutturale, anche se localizzate. In questo caso, e specie nelle sospensioni di lavoro, si provvederà ad opportuno sbarramento.

Nella demolizione di murature è tassativamente vietato il lavoro degli operai sulle strutture da demolire; questi dovranno servirsi di appositi ponteggi, indipendenti da detti strutture. Salvo esplicita autorizzazione della Direzione (ferma restando nel caso la responsabilità dell'Appaltatore) sarà vietato altresì l'uso di esplosivi nonché ogni intervento basato su azioni di scaldamento al piede, ribaltamento per spinta o per trazione.

Per l'attacco con taglio ossidrico od elettrico di parti rivestite con pitture al piombo saranno adottate opportune cautele contro i pericoli di avvelenamento da vapori di piombo a norma dell'art. 8 della Legge 19 luglio 1961, n. 706.

#### **57.1.4. Allontanamento dei materiali - Smaltimento**

In fase di demolizione dovrà assolutamente evitarsi l'accumulo di materiali di risulta sulle strutture da demolire o sulle opere provvisorie, in misura tale che si verifichino sovraccarichi o spinte pericolose. I materiali di demolizione dovranno perciò essere immediatamente allontanati, guidati mediante canali o trasporti in basso con idonee apparecchiature e bagnati onde evitare il sollevamento di polvere. Risulterà in ogni caso assolutamente vietato il getto dall'alto dei materiali.

Circa lo smaltimento, si richiama quanto prescritto dal D. Leg.vo 5 febbraio 1997, n. 22 (c.d. Decreto Ronchi) modificato ed integrato con D. Leg.vo 8 novembre 1997, n. 389.

Si richiama altresì il D. Min. Amb. 25.10.1999, n. 471.

#### **57.1.5. Limiti di demolizione**

Le demolizioni, i disfacimenti, le rimozioni dovranno essere limitate alle parti e dimensioni prescritte. Ove per errore o per mancanza di cautele, puntellamenti ecc., tali interventi venissero estesi a parti non dovute, l'Appaltatore sarà tenuto a proprie spese al ripristino delle stesse, ferma restando ogni responsabilità per eventuali danni.

#### **57.2. DIRITTI DELL'AMMINISTRAZIONE**

Tutti i materiali provenienti dalle operazioni in argomento, ove non diversamente specificato, resteranno di proprietà dell'Amministrazione. Competerà però all'Appaltatore l'onere della selezione, pulizia, trasporto ed immagazzinamento nei depositi od accatastamento nelle aree che fisserà la Direzione, dei materiali utilizzabili ed il trasporto a rifiuto dei materiali di scarto.

### **Art. 58**

#### **SCAVI E RILEVATI IN GENERE**

##### **58.0. GENERALITÀ**

Gli scavi ed i rilevati occorrenti per la configurazione del terreno di impianto per il raggiungimento del piano di posa delle fondazioni, nonché per la formazione di cunette, accessi, passaggi e rampe, cassonetti e simili, opere d'arte in genere, saranno eseguiti secondo i disegni di progetto e le particolari prescrizioni che potrà dare la Direzione Lavori in sede esecutiva. Le sezioni degli scavi e dei rilevati dovranno essere rese dall'Appaltatore ai giusti piani prescritti, con scarpate regolari e spianate, cigli ben tracciati e profilati, fossi esattamente sagomati.

Nell'esecuzione degli scavi l'Appaltatore dovrà procedere in modo da impedire scoscendimenti e franamenti restando lo stesso, oltre che responsabile di eventuali danni a persone ed opere, anche obbligato alla rimozione delle materie franate.

Per l'effettuazione sia degli scavi, che dei rilevati, l'Appaltatore sarà tenuto a curare, a proprie spese, l'estirpamento di piante, cespugli, arbusti e relative radici e questo tanto sui terreni da scavare, quanto su quelli destinati all'impianto di rilevati.

L'Appaltatore dovrà sviluppare i movimenti di materie con mezzi adeguati, meccanici e di mano d'opera, in modo da dare gli scavi possibilmente completi a piena sezione in ciascun tratto iniziato; inoltre dovrà immediatamente provvedere ad aprire le cunette ed i fossi occorrenti e comunque evitare che le acque superficiali si riversino nei cavi, mantenendo all'occorrenza dei canali fagatori. In ogni caso dovrà tener conto delle indicazioni e prescrizioni della relazione geologica e/o geotecnica di cui al D.M. 11 marzo 1988 e, per lo smaltimento, del decreto citato al punto 57.1.4.

##### **58.0.1. Allontanamento e deposito delle materie di scavo (9)**

Le materie provenienti dagli scavi che non fossero utilizzabili, o che a giudizio della Direzione non fossero ritenute idonee per la formazione dei rilevati o per altro impiego nei lavori, dovranno essere portate a rifiuto, alle pubbliche discariche o su aeree che l'Appaltatore dovrà provvedere a sua cura e spese, evitando, in questo caso, che le materie depositate arrechino danno ai lavori od alle proprietà, provochino frane od ostacolino il libero deflusso delle acque.

Qualora le materie provenienti dagli scavi dovessero essere utilizzate in tempo differito per riempimenti o rinterri, esse saranno depositate nei pressi dei cavi, o nell'ambito del cantiere ed in ogni caso in luogo tale che non possano riuscire di danno o provocare intralci al traffico. La Direzione Lavori potrà fare asportare, a spese dell'Appaltatore, le materie depositate in contravvenzione alle precedenti disposizioni.

Per i materiali riutilizzabili o per quelli da cedere eventualmente allo stesso Appaltatore, vale quanto indicato per le demolizioni.

---

(9) L'Ufficio Legislativo del Min. Ambiente ritiene che debbano essere considerati "rifiuti" le terre da scavo che abbiano concentrazioni di inquinamento superiori ai limiti di accettabilità stabiliti dal Regolamento adottato con D.M. n. 471/99. Ritiene altresì che le terre da scavo possano essere sempre utilizzate nel sito di produzione (v. comunque la sentenza C. Cass. n. 241 del 24.8.2000, III sez. pen.).

### 58.0.2. Uso degli esplosivi

Gli scavi in roccia di qualsiasi natura, durezza e consistenza, comunque fessurata o stratificata, saranno eseguiti con quei sistemi che l'Appaltatore riterrà più convenienti, ivi compreso l'uso delle mine. In questo caso lo stesso sarà comunque tenuto a richiedere una preventiva autorizzazione della Direzione Lavori e ad osservare tutte le disposizioni di legge e di regolamento vigenti in materia nonché ad adottare tutte le cautele richieste dal particolare lavoro, assumendosi nel contempo ogni responsabilità per eventuali danni di persone e cose.

L'impiego delle mine sarà comunque vietato all'interno o in prossimità dei centri abitati ed in generale in quei casi in cui ne fosse interdetto l'uso da parte delle competenti Autorità; inoltre quando, ad insindacabile giudizio della Direzione Lavori, il loro uso potesse portare pregiudizio alla buona riuscita delle opere, od a manufatti o piantagioni esistenti in prossimità, od infine alla incolumità del transito (10).

### 58.0.3. Determinazione sulle terre

Per le detreminzioni relative alla natura delle terre, al loro grado di costipamento ed umidità, l'Appaltatore dovrà provvedere a tutte le prove richieste dalla Direzione Lavori presso i laboratori ufficiali (od altri riconosciuti) ed in sito. Le terre verranno caratterizzate secondo le norme CNR - UNI 10006 (*Costruzione e manutenzione delle strade - Tecnica di impiego delle terre*) e classificate sulla base del prospetto I, allegato a dette norme.

#### 58.1. SCAVI DI SBANCAMENTO

Per scavi di sbancamento o sterri andanti si intenderanno quelli occorrenti per l'apertura della sede stradale, piazzali ed opere accessorie, per lo spianamento del terreno sede di eventuali costruzioni, per la formazione di piani di appoggio di platee di fondazione, vespai, orlature e sottofasce, per la creazione di rampe incassate, trincee, cassonetti stradali, cunette, cunettoni, fossi e canali, nonché quelli occorrenti per l'incasso di opere d'arte se ricadenti al di sopra del piano orizzontale passante per il punto più depresso del terreno naturale o per il punto più depresso delle trincee o splateamenti precedentemente eseguiti ed aperti almeno da un lato (11).

Quando l'intero scavo dovesse risultare aperto su di un lato (caso di un canale fagatore) e non ne venisse ordinato lo scavo a tratti, il punto più depresso sarà quello terminale. Saranno comunque considerati scavi di sbancamento anche tutti i tagli a larga sezione, che pur non rientrando nelle precedenti casistiche e definizioni, potranno tuttavia consentire l'accesso con rampa ai mezzi di scavo, nonché a quelli di caricamento e trasporto delle materie.

L'esecuzione degli scavi di sbancamento potrà essere richiesta dalla Direzione, se necessario, anche a campioni di qualsiasi tratta, senza che per questo l'Appaltatore possa avere nulla a pretendere.

#### 58.2. SCAVI DI FONDAZIONE

##### 58.2.1. Generalità

Per scavi di fondazione in generale si intenderanno quelli ricadenti al di sotto del piano orizzontale di cui al precedente punto, chiusi tra pareti verticali o meno, riproducenti il perimetro delle fondazioni; nella pluralità di casi quindi, si tratterà di scavi incassati ed a sezione ristretta. Saranno comunque considerati come scavi di fondazione quelli eseguiti per dar luogo alle fogne, alle condotte, ai fossi ed alle cunette (per la parte ricadente sotto il piano di cassonetto o, più in generale, di splateamento).

L'esecuzione degli scavi in argomento dovrà tenere conto di quanto specificato ai punti A.2 e D.2 ed alla Sez. G. del D.M. 11 marzo 1988.

##### 58.2.2. Modo di esecuzione

Qualunque sia la natura e la qualità del terreno interessato, gli scavi di fondazione dovranno essere spinti fino alla profondità che la Direzione Lavori riterrà più opportuna, intendendosi quella di progetto unicamente indicativa, senza che per questo l'Appaltatore possa muovere eccezioni o far richiesta di particolari compensi.

Gli scavi di fondazione dovranno di norma essere eseguiti a pareti verticali e l'Appaltatore dovrà, occorrendo, sostenerli con convenienti armature (12) e sbadacchiature, restando a suo carico ogni danno a persone e cose provocato da franamenti e simili. Il piano di fondazione sarà reso perfettamente orizzontale, ed ove il terreno dovesse risultare in pendenza, sarà sagomato a gradoni con piani in leggera contropendenza.

Gli scavi potranno anche venire eseguiti con pareti a scarpa, od a sezione più larga, ove l'Appaltatore lo ritenesse di sua convenienza. In questo caso però non verrà compensato il maggiore scavo, oltre quello strettamente necessario all'esecuzione dell'opera (13) e l'Appaltatore dovrà provvedere, a sua cura e spese, al riempimento con materiale adatto dei vuoti rimasti attorno alla fondazione ed al ripristino, con gli stessi oneri, delle maggiori quantità di pavimentazioni divelte, ove lo scavo dovesse interessare strade pavimentate.

Gli scavi delle trincee per dar luogo alle condotte ed ai canali di fogna dovranno, all'occorrenza, garantire sia il traffico tangenziale degli autoveicoli, sia quello di attraversamento, nei punti stabiliti dalla Direzione e per qualsiasi carico viaggiante.

##### 58.2.3. Scavi in presenza di acqua

L'Appaltatore dovrà provvedere ad evitare il riversamento nei cavi di acque provenienti dall'esterno, restando a suo carico l'allontanamento o la deviazione delle stesse o, in subordine, la spesa per i necessari aggettamenti.

Qualora gli scavi venissero eseguiti in terreni permeabili sotto la quota di falda, e quindi in presenza di acqua, ma il livello della stessa naturalmente sorgente nei cavi non dovesse superare i 20 cm, l'Appaltatore sarà tenuto a suo carico a provvedere all'esaurimento di essa, con i mezzi più opportuni e con le dovute cautele per gli eventuali effetti dipendenti e collaterali.

---

(10) In tali casi l'Appaltatore non potrà pretendere, in conseguenza del divieto, e sempre che la roccia fosse classificata "da mina", altro che l'applicazione del prezzo di Elenco (o da concordarsi) per "scavo senza uso di mine".

(11) Tali che consentano comunque l'accesso e la movimentazione di mezzi idonei alla natura delle materie da scavare.

(12) Per scavi in trincea di profondità superiore a due metri, nei quali sia prevista la permanenza di operai e per scavi che ricadano in prossimità di manufatti esistenti dovrà essere eseguita la verifica delle armature.

(13) Fa eccezione il caso in cui, per profondità di fondazione eccedente la portata degli ordinari mezzi di scavo, sia necessario eseguire lo scavo a sezioni parziali di profondità progressiva, con l'affondamento dei mezzi stessi.



Gli scavi di fondazione che dovessero essere eseguiti oltre la profondità di cm 20 dal livello sopra stabilito, nel caso risultasse impossibile l'apertura di canali fugatori, ma fermo restando l'obbligo dell'Appaltatore per l'esaurimento dell'acqua, saranno considerati come scavi subacquei e, in assenza della voce di Elenco, saranno compensati con apposito sovrapprezzo

#### 58.2.4. Divieti ed oneri

Sarà tassativamente vietato all'Appaltatore, sotto pena di demolire e rimuovere le opere già eseguite, di porre mano alle murature od altro, prima che la Direzione Lavori abbia verificato ed accettato i piani di fondazione.

Il rinterro dei cavi, per il volume non impegnato dalle strutture o dalle canalizzazioni, dovrà sempre intendersi compreso nel prezzo degli scavi in argomento (se non diversamente disposto).

### Art. 59

#### RILEVATI E RINTERRI

##### 59.0. GENERALITÀ

Per la formazione dei rilevati e per qualunque opera di rinterro, ovvero per riempire i vuoti tra le pareti dei cavi e le murature, o da addossare alle murature, e fino alla quota prescritta dalla Direzione Lavori, si impiegheranno in genere e, salvo quanto segue, fino al loro totale esaurimento, tutte le materie provenienti dagli scavi di qualsiasi genere eseguiti sul lavoro, in quanto disponibili ed adatti, a giudizio della Direzione. Quando venissero a mancare in tutto od in parte i materiali di cui sopra, si provvederanno le materie occorrenti mediante l'apertura di opportune ed idonee cave di prestito, nelle località che l'Appaltatore riterrà di sua convenienza purché le stesse siano riconosciute idonee della Direzione Lavori (14).

Per i rilevati ed i rinterri da addossare alle murature, per il riempimento dei cavi per le condotte in genere e per le fognature, si dovranno sempre impiegare materie sciolte, o ghiaiose, restando vietato in modo assoluto l'impiego di quelle argillose e in generale di tutte quelle che, con assorbimento di acqua, rammolliscono e gonfiano generando spinte.

Nella formazione dei suddetti rilevati, rinterri e riempimenti dovrà essere usata ogni diligenza perché la loro esecuzione proceda per strati orizzontali di eguale altezza, da tutte le parti e mai superiore a cm.30. Il costipamento di ogni strato dovrà avvenire dopo sufficienti imbibizioni del materiale costituente lo strato stesso. In ogni caso sarà vietato addossare terrapieni a murature di fresca costruzione.

Sarà obbligo dell'Appaltatore, escluso qualsiasi compenso, di dare ai rilevati ed ai rinterri, durante la loro costruzione, quelle maggiori dimensioni richieste dall'assessamento delle terre e questo affinché, all'epoca del collaudo, gli stessi abbiano dimensioni non inferiori a quelle di progetto.

Tutte le riparazioni e ricostruzioni che si rendessero necessarie per la mancata od imperfetta osservanza del presente punto, ed anche dei punti che precedono, saranno a completo carico dell'Appaltatore.

### Art. 61

#### MALTE - QUALITÀ E COMPOSIZIONE

##### 61.1. GENERALITÀ

La manipolazione delle malte dovrà essere eseguita, se possibile, con macchine impastatrici oppure sopra una area pavimentata; le malte dovranno risultare come una pasta omogenea, di tinta uniforme. I vari componenti, esclusi quelli forniti in sacchi di peso determinato, dovranno ad ogni impasto essere misurati a peso od a volume. La calce spenta in pasta dovrà essere accuratamente rimescolata in modo che la sua misurazione, a mezzo di cassa parallelepipedica, riesca semplice e di sicura esattezza.

TAB. IV - 1 - Composizione delle malte comuni, pozzolaniche e bastarde (riferite ad 1 m<sup>3</sup> di inerte).

Tipo di MALTA	QUALITÀ ED IMPIEGHI (*materiali vagliati)	Riferimento	Calce spenta in pasta	Calce idraulica in polvere	Pozzolana	Cemento 325	Polvere di marmo	Sabbia
		N.	(m <sup>3</sup> )	(Kg)	(m <sup>3</sup> )	(Kg)	(m <sup>3</sup> )	(m <sup>3</sup> )
Malta comune	Magra per murature	1	0,33					1,00
	Grassa per murature	2	0,40					1,00
	Per opere di rifinitura	3	0,50					1,00*
	Per intonaci	4	0,66					1,00*
Malta idraulica	Magra per murature	5		300				1,00
	Grassa per murature	6		400				1,00
	Per opere di rifinitura	7		450				1,00*
	Per intonaci	8		550				1,00*
Malta cementizia	Magra per murature	M2	9			300		1,00
	Grassa per murature	M1	10			400		1,00
	Per opere di rifinitura		11			500		1,00*
	Per intonaci		12			600		1,00*
Malta pozzolanica	Grossa	13	0,20		1,00		Per murature a sacco Per murature ordinarie Per murature in laterizi Per intonaci	
	Mezzana	14	0,24		1,00			
	Fina	15	0,33		1,00			
	Colla di malta fina	16	0,48		1,00			
Malta bastarda cementizia	Media comune	17	0,30			100		1,00
	Energica comune	18	0,30			150		1,00
	Media idraulica	M4	19		300	100		1,00
	Energica idraulica	M3	20		200	200		1,00
Malta per stucchi	Normale	21	0,50				1,00	
	Colla di stucco	22	1,00				1,00	

(14) In ogni caso l'apertura di cave è subordinata all'impegno per l'Appaltatore di corrispondere le relative indennità alle ditte proprietarie, di provvedere a proprie spese al deflusso delle eventuali acque di raccolta, di sistemare le relative scarpate, di evitare danni e servitù alle proprietà circostanti (in osservanza anche di quanto è prescritto dall'art. 202 del T.U. delle leggi sanitarie 27 luglio 1934, n. 1265 e dal testo delle norme sulla Bonifica Integrale di cui al R.D. 13 febbraio 1933, n. 215) ed in generale al rispetto delle vigenti disposizioni di legge in materia di polizia mineraria, forestale e stradale. Le cave di prestito scavate lateralmente alla strada, pur con il rispetto delle distanze prescritte, dovranno avere una profondità tale da non pregiudicare la stabilità di alcuna parte dell'opera, o danneggiare opere pubbliche o private.

Gli impasti dovranno essere preparati nella quantità necessaria per l'impiego immediato e, per quanto possibile, in prossimità del lavoro. I residui di impasto che non avessero per qualsiasi ragione immediato impiego, dovranno essere gettati al rifiuto, ad eccezione di quelli formati con calce comune che dovranno essere utilizzati il giorno stesso della loro manipolazione. I componenti delle malte cementizie ed idrauliche saranno mescolati a secco.

La Direzione si riserva la facoltà di poter variare le proporzioni dei vari componenti delle malte, in rapporto ai quantitativi stabiliti alla tabella che segue; in questo caso saranno addebitate od accreditate all'Appaltatore unicamente le differenze di peso o di volume dei materiali per i quali sarà stato variato il dosaggio, con i relativi prezzi di elenco.

La Direzione potrà altresì ordinare, se necessario, che le malte siano passate allo staccio; tale operazione sarà comunque effettuata per le malte da impiegare nelle murature in mattoni od in pietra da taglio, per lo strato di finitura degli intonaci e per le malte fini (staccio 4 UNI 2332) e le colle (staccio 2 UNI 2332).

#### 61.2. COMPOSIZIONE DELLE MALTE

##### 61.2.1. Malte comuni, idrauliche, cementizie, pozzolaniche - Malte bastarde

I quantitativi dei diversi materiali da impiegare per la composizione delle malte in argomento dovranno corrispondere, salvo diversa disposizione, alle proporzioni riportate in tabella IV-1.

Malte con composizione di diverse proporzioni, confezionate anche con additivi, preventivamente sperimentate e certificate, potranno essere ritenute equivalenti a quelle indicate qualora la loro resistenza media a compressione risulti non inferiore ai valori riportati nella tabella accanto riportata.

**TAB. IV - 2 – Malte. Resistenze di equivalenza**

N/mm <sup>2</sup>	Kgf/cm <sup>2</sup>	Equivalenza alla malta
12,0	120	M1
8,0	80	M2
5,0	50	M3
2,5	25	M4

##### 61.2.2. Malte espansive (antiritiro)

Saranno ottenute con impasto di cemento classe 325, sabbia vagliata ed un particolare additivo costituito da un aggregato metallico catalizzato agente come riduttore dell'acqua di impasto.

La sabbia dovrà avere granulometria corrispondente alla curva di massima compattezza; le proporzioni dei componenti saranno di 1 : 1 : 1 in massa. La resistenza a compressione della malta, a 28 gg. di stagionatura, non dovrà essere inferiore a 60 N/mm<sup>2</sup>. Dovranno comunque essere rispettate le prescrizioni di cui al punto 6.2.4.2.1., Parte 1<sup>a</sup> delle *Norme Tecniche* emanate con D.M. 9 gennaio 1996 e della norma UNI EN 447.

#### 61.3. ALTRE MALTE

.....  
 .....  
 .....

### Art. 62 MURATURE

#### 62.0. GENERALITÀ

Tutte le murature dovranno essere realizzate secondo i disegni di progetto nonché, per le strutture resistenti, secondo gli esecutivi che l'Appaltatore sarà tenuto a fornire od a verificare. Nella costruzione verrà curata la perfetta esecuzione degli spigoli, la formazione di voltine, piattabande, archi e verranno lasciati tutti i necessari incavi, sfondi, canne e fori per passaggi di pluviali, impianti idrici e di scarico, canne da fumo, in modo che non vi sia mai bisogno di scalpellare i muri già costruiti.

La costruzione delle murature dovrà iniziarsi e proseguire uniformemente, assicurando il perfetto collegamento sia con le murature esistenti, sia tra le varie parti di esse ed evitando, nel corso dei lavori, la formazione di strutture eccessivamente emergenti dal resto della costruzione. La muratura procederà a filari allineati, coi piani di posa normali alle superfici viste.

I lavori di muratura, qualunque sia il sistema costruttivo adottato, non dovranno essere eseguiti nei periodi di gelo, nei quali la temperatura si mantenga, per molte ore, al di sotto di 0°. Le facce delle murature in malta dovranno essere mantenute bagnate almeno per 15 giorni dalla loro ultimazione ed anche più se sarà richiesto dalla Direzione Lavori.

Le canne, le gole di camino e simili saranno intonacate a grana fina; quelle di discesa delle immondizie saranno intonacate a cemento liscio. Si potrà ordinare che tutte le canne, le gole, ecc. nello spessore dei muri, siano lasciate aperte sopra una faccia, temporaneamente, anche per tutta la loro altezza; in questi casi, il tramezzo di chiusura verrà eseguito posteriormente.

Il collegamento tra la fondazione e la struttura in elevazione sarà di norma realizzato mediante cordolo di calcestruzzo armato disposto alla base di tutte le murature verticali resistenti, di spessore pari a quello della muratura di fondazione e di altezza non inferiore alla metà di detto spessore. In corrispondenza del solaio di piano e di copertura i cordoli si realizzeranno generalmente in cemento armato, di larghezza pari ad almeno 2/3 della muratura sottostante, e comunque non inferiore a 12 cm, e di altezza almeno pari a quella del solaio e comunque non inferiore alla metà dello spessore del muro.

In corrispondenza di canne, passaggi, ecc., dovranno essere eseguiti cordoli di riquadratura dei fori, vuoti, ecc., idoneamente armati e collegati alle strutture portanti; del pari, in corrispondenza delle aperture verticali, saranno costruite apposite piattabande in conglomerato cementizio dimensionate ed armate in rapporto alle sollecitazioni cui saranno soggette.

Le velette per cassonetti coprirullo saranno realizzate, se non diversamente disposto, in conglomerato cementizio ad alto dosaggio di cemento ed armatura costituita da un minimo di 4 tondi da 6 mm integrata da rete di acciaio. Lo spessore delle velette non dovrà in ogni caso essere inferiore a 3 cm.

##### 62.0.1. Murature portanti

Per tale tipo di murature si dovrà fare riferimento alle "Norme tecniche per la progettazione, esecuzione e collaudo degli edifici in muratura" contenute nel D.M. 20 novembre 1987, n. 103 e relativa Circolare di istruzione del S.T.C. del Cons. Sup. dei LL.PP. n. 30787 del 4 gennaio 1989.

**TAB. IV - 3 – Murature portanti - Spessore minimo**

Muratura in elementi resistenti artificiali	pieni .....	12 cm
» » » » »	semipieni .....	20 cm
» » » » »	forati .....	25 cm
Muratura di pietra squadrata	.....	24 cm
Muratura listata	.....	30 cm
Muratura di pietra non squadrata	.....	50 cm

Lo spessore dei muri non potrà essere inferiore ai valori riportati nella tabella IV-3.

## 62.1. MURATURA E RIEMPIMENTI DI PIETRAMA A SECCO

### 62.1.1. Muratura di pietrame a secco

Dovrà essere eseguita con pietre ridotte col martello alla forma più che sia possibile regolare, restando assolutamente escluse quelle di forma rotonda. Le pietre saranno collocate in opera ben collegate, scegliendo per i paramenti quelle di maggiori dimensioni, di lato comunque non inferiore a 20 cm, ed atte a combaciare tra di loro. Si eviterà sempre la ricorrenza delle connessioni verticali. Nell'interno della muratura si farà uso delle scaglie soltanto per appianare i corsi e riempire gli interstizi tra pietra e pietra.

La sommità della muratura, salvo diversa disposizione dovrà essere coronata da un cordolo in conglomerato cementizio a 250 kg/m<sup>3</sup> di cemento, di spessore non inferiore a 15 cm, con armatura staffata non inferiore a 50 kg/m<sup>3</sup>.

### 62.1.2. Riempimenti di pietrame

Saranno eseguiti collocando il pietrame in opera a mano, su terreno ben costipato, al fine di evitare cedimenti per effetto di carichi, spinte od assestamenti. La pezzatura del materiale adoperato dovrà essere decrescente dal basso verso l'alto onde impedire la penetrazione delle materie di riporto e la conseguente occlusione dei vuoti.

### 62.1.3. Vespai

Saranno realizzati, se non altrimenti disposto, sotto tutti i pavimenti situati a contatto del terreno. Per locali destinati ad alloggio ne risulterà invece espressamente vietato l'impiego, dovendosi in tal caso realizzare un normale solaio, anche in difformità al progetto, distanziato dal terreno non meno di 50 cm.

I vespai saranno eseguiti su terreno debitamente spianato, saturo ove necessario con materiale arido e ben battuto con la mazza-ranga onde evitare cedimenti. Saranno formati con scapoli di pietra collocati a mano, ben assestati e saranno dotati di cunicoli di ventilazione, interassati di 1,50 ÷ 2,00 m, di sezione 250 ÷ 300 cm<sup>2</sup>, correnti anche lungo le pareti e formati con pietrame idoneamente disposto o con tubazioni di adeguata resistenza traforate al contorno. Detti cunicoli saranno intercomunicanti nonché dotati di un sufficiente e protetto sbocco all'aperto in modo da assicurare il ricambio dell'aria. Dopo la ricopertura di tali canali con adatto pietrame di forma piatta, si completerà il sottofondo riempiendo lo spazio tra i cunicoli con pietrame disposto verticalmente, in posizione di reciproco contrasto, intasando i grossi vuoti con scaglie di pietra e spargendo infine a saturazione uno strato di ghiaietto di conveniente grossezza fino al piano prescritto.

## 62.2. MURATURA DI PIETRAMA CON MALTA

### 62.2.1. Muratura a getto (a sacco)

Risulterà composta di scheggioni di pietra e malta grassa, quest'ultima in proporzione non minore di 0,45 m<sup>3</sup> per metro cubo di muratura.

La muratura sarà eseguita facendo gettate alternate entro i cavi di fondazione di malta fluida e scheggioni di pietra, preventivamente puliti e bagnati, assestando e spianando regolarmente gli strati ogni 40 cm di altezza, riempiendo accuratamente i vuoti con materiale minuto e distribuendo la malta in modo da ottenere strati regolari di muratura, in cui le pietre dovranno risultare completamente rivestite di malta.

La gettata dovrà essere abbondantemente rifornita di acqua in modo che la malta penetri in tutti gli interstizi; tale operazione sarà aiutata con beveroni di malta molto grassa. La muratura dovrà risultare ben costipata ed aderente alle pareti dei cavi, qualunque fosse la forma degli stessi.

### 62.2.2. Muratura ordinaria (lavorata a mano)

Sarà eseguita con scapoli di pietrame, delle maggiori dimensioni consentite dallo spessore della massa muraria, spianati grossolanamente nei piani di posa ed allettati, se non diversamente disposto, con malta cementizia a 300 kg di cemento.

Le pietre, prima di essere collocate in opera, saranno diligentemente ripulite dalle sostanze terrose ed ove occorra, a giudizio della Direzione Lavori, accuratamente lavate. Saranno poi bagnate, essendo proibito eseguire la bagnatura dopo averle disposte sul letto di malta.

Tanto le pietre, quanto la malta, saranno interamente disposte a mano, seguendo le migliori regole d'arte, in modo da costituire una massa perfettamente compatta nel cui interno le pietre stesse, ben battute col martello, risulteranno concatenate tra loro e rivestite da ogni parte di malta, senza alcun interstizio. Sarà vietato in modo assoluto l'uso di materiale minuto, liscio o rotondeggiante, senza preventivo dimazzamento.

La costruzione della muratura dovrà progredire a strati orizzontali di conveniente altezza, concatenati nel senso dello spessore del muro, allo scopo di ben legare la muratura anche nel senso della grossezza. Dovrà sempre evitarsi la corrispondenza delle connessioni fra due corsi consecutivi. Gli spazi vuoti che verranno a formarsi per la irregolarità delle pietre saranno riempiti con piccole pietre, che non si toccheranno mai a secco e non lasceranno spazi vuoti, colmando con malta tutti gli interstizi.

Nelle murature senza speciale paramento si impiegheranno per le facce viste le pietre di maggiori dimensioni, con le facce esterne rese piane e regolari in modo da costituire un paramento rustico, a faccia vista, e si disporranno negli angoli le pietre più grosse e più regolari. Detto paramento rustico dovrà essere più accurato e maggiormente regolare nelle murature in elevazione.

Le facce viste delle murature di pietrame, non destinate ad essere intonacate o comunque rivestite, saranno sempre rabboccate, ad arte, con malta cementizia a 400 kg di cemento.

### 62.2.3. Muratura mista

La muratura mista di pietrame e mattoni sarà eseguita come al precedente punto 62.2.2. intercalando per ogni metro di altezza, dei ricorsi a doppi filari di mattoni pieni. I filari dovranno essere stesi a tutto lo spessore del muro e disposti secondo piani orizzontali.

Nelle murature miste per fabbricati oltre ai filari suddetti, si dovranno costruire in mattoni tutti gli angoli e gli spigoli dei muri, i pilastri, i risalti e le incassature, le spallette e gli squarci delle aperture di porte e finestre, i parapetti delle finestre, gli archi di scarico e le volte, i voltini e le piattabande, l'ossatura delle cornici, le canne da fumo, i condotti in genere e qualunque altra parte di muro all'esecuzione

della quale non si prestasse il pietrame, in conformità delle prescrizioni che potrà dare la Direzione Lavori all'atto esecutivo.

Il collegamento delle due differenti strutture dovrà essere fatto nel miglior modo possibile ed in senso tanto orizzontale che verticale. Eventuali rivestimenti dovranno essere perfettamente concatenati od ancorati alla massa muraria.

### 62.3. MURATURA IN ELEMENTI NATURALI - TUFO - PIETRA DA TAGLIO

#### 62.3.1 Muratura portante - Resistenza caratteristica a compressione

Sarà determinata in via sperimentale su campioni di muri secondo quanto indicato nell'allegato n. 2 al D.M. 20 novembre 1987. Per le murature formate da elementi di pietra squadrata il valore potrà essere dedotto dalla seguente tabella (con le notazioni di cui al punto 3.3.1. del D.M. citato).

Per i casi nei quali la verifica di stabilità richieda un valore di "fk" non inferiore a 8 N/mm<sup>2</sup> (80 kgf/cm<sup>2</sup>), la Direzione Lavori procederà al controllo di detto valore con le modalità di cui all'all. 2.

**TAB. IV - 4 – Muratura con elementi in pietra squadrata. Resistenza caratteristica "fk" in funzione del tipo di malta**

Resistenza caratteristica a compressione "fk" dell'elemento	Tipo di malta			
	M1	M2	M3	M4
N/mm <sup>2</sup>	N/mm <sup>2</sup>	N/mm <sup>2</sup>	N/mm <sup>2</sup>	N/mm <sup>2</sup>
1.0	1.0	1.0	1.0	1.0
3.0	2.2	2.2	2.2	2.0
5.0	3.5	3.4	3.3	3.0
7.5	5.0	4.5	4.1	3.5
10.0	6.2	5.3	4.7	4.1
15.0	8.2	6.7	6.0	5.1
20.0	9.7	8.0	7.0	6.1
30.0	12.0	10.0	8.6	7.2
≥ 40.0	14.3	12.0	10.4	—

#### 62.3.2. Muratura in conci di tufo

Dovrà procedere per strati perfettamente orizzontali ed a tale scopo il materiale dovrà essere perfettamente squadrato e di altezza costante. La lunghezza dei conci di tufo, per ciascun filare, non dovrà mai risultare inferiore alla minore dimensione degli stessi; i conci saranno collocati in opera sfalsati e verranno allettati e rabboccati con malta comune.

Lo spessore dei giunti non dovrà essere superiore a 5 mm; le connessure saranno del tipo rientrante con la malta diligentemente compressa e senza sbavature.

#### 62.3.3. Muratura in pietra da taglio

La pietra da taglio dovrà presentare la forma e le dimensioni previste in progetto ed essere lavorata secondo le prescrizioni di Elenco. In tutte le lavorazioni comunque, esclusa quella a grana grossa, le facce esterne di ciascun concio dovranno avere gli spigoli vivi e ben cesellati, per modo che le connessure non eccedano la larghezza di 5 mm per la pietra lavorata a grana ordinaria e di 3 mm per quella lavorata a grana fine.

Qualunque sia il genere di lavorazione delle facce viste, i letti di posa e le facce di combaciamento dovranno essere ridotti a perfetto piano e lavorati a grana fine. Non saranno tollerate né smussature agli spigoli, né cavità nelle facce, né masticature.

La pietra da taglio sarà messa in opera con malta di cemento od idraulica secondo le prescrizioni e, ove occorra, con graffe od arpioni di rame, saldamente suggellati entro appositi incavi praticati nei conci. Le connessure delle facce viste dovranno essere profilate con malta di cemento (eventualmente bianco o colorato), compressa e lisciata con apposito ferro a profilo concavo o triangolare.

### 62.4. MURATURA IN ELEMENTI ARTIFICIALI - MATTONI E BLOCCHETTI CEMENTIZI

#### 62.4.0. Generalità

La muratura dei mattoni dovrà essere eseguita con materiale rispondente alle prescrizioni dell'art. 39. I laterizi, prima del loro impiego, dovranno essere bagnati fino a saturazione, per immersione prolungata in appositi recipienti e mai per aspersione.

La posa in opera dovrà avvenire con le connessure alternate, in corsi orizzontali e normali alle superfici esterne; i mattoni saranno posati sopra un adeguato strato di malta e premuti sopra (mai battuti con martello) onde provocare il refluo della malta ed il riempimento delle connessure. La larghezza delle connessure sarà compresa tra 5 e 8 mm, secondo le malte impiegate; per i tipi a paramento sarà costante di 5 mm. Le malte da impiegarsi dovranno pertanto, se necessario, essere setacciate onde evitare che i giunti fra i mattoni riescano superiori ai limiti di tolleranza precedentemente fissati.

#### 62.4.1. Muratura portante

Per le murature formate da *elementi artificiali pieni o semi pieni* il valore di "fk" potrà essere dedotto dalla resistenza a compressione degli elementi e della classe della malta (con le annotazioni ed i limiti di cui al punto 2.3.1.1. del D.M.) tramite la tabella IV-5.

Le strutture portanti non dovranno essere sottoposte a sovraccarico prima che la malta di allettamento abbia raggiunto il necessario grado di resistenza.

**TAB. IV - 5 – Muratura con elementi artificiali. Resistenza caratteristica "fk" in funzione del tipo di malta**

Resistenza caratteristica a compressione "fk" dell'elemento	Tipo di malta			
	M1	M2	M3	M4
N/mm <sup>2</sup>	N/mm <sup>2</sup>	N/mm <sup>2</sup>	N/mm <sup>2</sup>	N/mm <sup>2</sup>
2.0	1.2	1.2	1.2	1.2
3.0	2.2	2.2	2.2	2.0
5.0	3.5	3.4	3.3	3.0
7.5	5.0	4.5	4.1	3.5
10.0	6.2	5.3	4.7	4.1
15.0	8.2	6.7	6.0	5.1
20.0	9.7	8.0	7.0	6.1
30.0	12.0	10.0	8.6	7.2
40.0	14.3	12.0	10.4	—

#### 62.4.2. Muratura di tamponamento

Salvo diversa prescrizione, verrà sempre realizzata a doppia parete di laterizio (a cassetta), con mattoni pieni o semipieni ad una testa per la parete esterna e mattoni forati in foglio, di spessore non inferiore a 8 cm, per quella interna.

La distanza delle due pareti dovrà essere tale che lo spessore complessivo della muratura, al rustico, non risulti inferiore a 30 cm. Le spallette, mazzette, squinci, squarci, ecc., saranno eseguiti in mattoni pieni di almeno una testa; i parapetti delle finestre in mattoni pieni o

semipieni di spessore non inferiore a due teste o, del pari, a cassetta.

Le pareti di tamponamento, sia esterne che interne, dovranno sempre mascherare le strutture in conglomerato cementizio; qualora ciò non risultasse possibile, ed a giudizio della Direzione, il mascheramento verrà effettuato con tavelle di laterizio.

#### **62.4.3. Muratura in blocchetti cementizi vibro-compresi**

I blocchetti prefabbricati (in cemento-pomice, argilla espansa, lapillo o ghiaietto) saranno posti in opera come al precedente punto 62.3.2. e verranno allettati con malta bastarda cementizia (tipo 20) o con malta cementizia a 300 kg di cemento. I giunti di malta saranno, del pari, di tipo rientrante con spessori non superiori a 5 mm.

Tutte le facce viste degli elementi dovranno presentarsi piane; spalle di porte e finestre verranno realizzate con l'impiego di eventuali elementi speciali che risultino ben collegabili con il resto della struttura. Angoli ed incroci verranno realizzati con blocchetti che, oltre a garantire un perfetto collegamento, consentano anche lo sfalsamento degli elementi dei vari corsi.

#### **62.5. PARETI AD UNA TESTA ED IN FOGLIO**

##### **62.5.0. Generalità**

Le pareti ad una testa ed in foglio verranno eseguite con pezzi scelti, esclusi i rottami e quelli comunque deteriorati o danneggiati.

Tutte le pareti saranno eseguite con le migliori regole dell'arte, a corsi orizzontali ed a perfetto filo, per evitare le necessità di forte impiego di malta per l'intonaco. Le pareti saranno perfettamente ammorsate tra di loro e ben collegate alle altre pareti portanti o di tamponamento; eventuali lati liberi dovranno essere riquadrati con telati in legno od in acciaio.

Nei vani delle porte interne saranno saldamente collocati dei controtelai in legno e ciò anche nel caso che l'appalto preveda lo scorporo della fornitura degli infissi.

##### **62.5.1. Pareti in lastre di tufo**

Si rimanda, per le prescrizioni generali, al precedente punto 62.3.2. Le lastre dovranno essere perfettamente squadrate, di spessore ed altezza costanti e saranno collocate in opera per filari orizzontali sfalsati.

Le pareti, qualora non innestate alle strutture, verranno collegate alle stesse con spezzoni di tondino d'acciaio Ø 6, posizionati ad intervalli di non oltre due filari.

##### **62.5.2. Pareti in tavelle prefabbricate vibro-compresse**

Saranno realizzate con l'osservanza delle prescrizioni di cui ai precedenti punti 62.3.3. e 62.5.1. Per la costruzione delle spalle delle porte saranno impiegati elementi speciali che presentino tutte le facce viste piane e che risultino ben collegabili alla struttura. La malta di allettamento sarà del tipo cementizio dosata a 400 kg di cemento.

##### **62.5.3. Pareti in mattoni laterizi**

Si rimanda, per le norme generali di esecuzione, al precedente punto 62.4. I mattoni pieni o forati secondo quanto prescritto, dovranno essere integri e perfettamente squadrate, escludendosi l'impiego di rottami, pezzi di mattone, nonché di elementi con spigoli danneggiati.

Le murature dovranno essere idoneamente collegate tra loro ed alle strutture portanti o di tamponamento; i corsi saranno sempre orizzontali ed a due fili, con giunti alternati nei corsi successivi.

##### **62.5.4. Pareti in blocchi di gesso**

Dovranno rispondere alle *"Direttive comuni per l'esecuzione dei tramezzii in gesso"* pubblicate in Italia dall'ICITE.

Gli elementi saranno uniti mediante speciale collante indicato o fornito dalla Ditta produttrice. Gli elementi di base inoltre, e quelli di chiusura a soffitto o sulle pareti verticali, saranno fermati da apposite strisce di legno fissate alle strutture ed alloggiate negli incavi dei pannelli. I giunti e le eventuali tracce di impianti, saranno chiusi e spatolati con apposito stucco di gesso fornito, al pari del collante, dalla Ditta produttrice.

#### **62.6. PARETI DI TAMPONAMENTO**

##### **62.6.1. Tamponamento in blocchi di tufo**

Si rimanda, per le prescrizioni generali, al precedente punto 62.3.2.

Lo spessore del tufo dovrà essere non inferiore a 20 cm per pareti di separazione tra vani scala e locali di abitazione o di uso in genere nonché per la separazione di alloggi contigui; non inferiore a 25 cm per pareti di tamponamento esterno.

##### **62.6.2. Tamponamento in blocchetti cementizi vibro-compresi**

Si rimanda, per le prescrizioni generali, al precedente punto 62.3.3.

Le pareti, se costituite da unico elemento, avranno spessori con limiti inferiori come al precedente punto 62.6.1.; se costituite invece da due elementi (tompagni esterni a cassetta) avranno, per la parete a contatto con l'esterno, blocchi di spessore non inferiore a 15 cm e, per quella interna, tavelle di spessore non inferiore a 8 cm.

### **Art. 63**

### **CALCESTRUZZI E CONGLOMERATI**

#### **63.0. GENERALITÀ**

Le caratteristiche dei materiali da impiegare per la confezione dei calcestruzzi e dei conglomerati (cementizi o speciali) ed i rapporti di miscela, dovranno corrispondere alle prescrizioni del presente Capitolato, alle voci dell'Elenco Prezzi per i vari tipi di impasto ed a quanto verrà, di volta in volta ordinato dalla Direzioni Lavori. Valgono peraltro, per quanto compatibile, le prescrizioni generali di cui al

precedente punto 61.1.

### 63.1. CALCESTRUZZI DI MALTA

#### 63.1.1. Calcestruzzo ordinario

Sarà composto da 0,45 m<sup>3</sup> di malta idraulica o bastarda e da 0,90 m<sup>3</sup> di ghiaia o pietrisco. Il calcestruzzo sarà confezionato preparando separatamente i due componenti e procedendo successivamente al mescolamento previo lavaggio o bagnatura degli inerti.

#### 63.1.2. Calcestruzzo ciclopico

Sarà costituito dal calcestruzzo di cui al precedente punto e da pietrame annegato, nelle rispettive proporzioni di 2/3 ed 1/3. Il pietrame dovrà sempre essere accuratamente ripulito e lavato ed avere resistenza a compressione non inferiore a 90 N/mm<sup>2</sup>. Sarà impiegato in pezzatura assortita, di dimensioni mai superiori al 25% dello spessore della muratura ed in ogni caso non superiori a 25 cm per getti di fondazione ed a 15 cm per quelli in elevazione.

Il pietrame verrà annegato in opera nel calcestruzzo, battendo con mazzeranghe ed avendo cura che disti sempre non meno di 5 cm dalle superfici esterne della struttura.

### 63.2. CONGLOMERATI CEMENTIZI

#### 63.2.0. Generalità

I conglomerati da adoperarsi per l'esecuzione di opere di qualsiasi genere, sia in fondazione che in elevazione, armate o meno, dovranno essere confezionati secondo le norme tecniche emanate con D.M.9 gennaio 1996 (con eventuali successive modifiche ed integrazioni ai sensi dell'art. 21 della Legge 5 novembre 1971, n. 1086) nonché sulla base delle prescrizioni del presente Capitolato.

L'impiego dei conglomerati sarà preceduto in ogni caso da uno studio preliminare, con relative prove, sia sui materiali da impiegare che sulla composizione degli impasti, e ciò allo scopo di determinare, con sufficiente anticipo e mediante certificazione di laboratorio, la migliore formulazione atta a garantire i requisiti richiesti dal contratto.

#### 63.2.1. Leganti

Per i conglomerati oggetto delle presenti norme dovranno impiegarsi esclusivamente i leganti idraulici definiti come cementi dalle disposizioni vigenti in materia. Si richiamano peraltro, specificatamente, le disposizioni di cui al punto 1., Allegato 1, del D.M. citato nonché quelle riportate al punto 37.3. del presente Capitolato.

#### 63.2.2. Inerti - Granulometria e miscele

Oltre a quanto stabilito al punto 2., Allegato 1, dello stesso D.M.9 gennaio 1996, gli inerti dovranno corrispondere alle prescrizioni riportate ai punti 36.2., 36.2.3., 36.3. e 36.3.1. del presente Capitolato. Le caratteristiche e la granulometria dovranno essere preventivamente studiate e sottoposte all'approvazione della Direzione Lavori.

Le miscele degli inerti, fini e grossi, in percentuale adeguata, dovranno dar luogo ad una composizione granulometrica costante, che permetta di ottenere i requisiti voluti sia nell'impasto fresco (consistenza, omogeneità, pompabilità) che in quello indurito (resistenza, permeabilità, modulo elastico, ritiro, fluage, ecc.). La curva granulometrica dovrà essere tale da ottenere la massima compattezza del calcestruzzo compatibilmente con gli altri requisiti richiesti. Particolare attenzione sarà rivolta alla granulometria della sabbia, al fine di ridurre al minimo il fenomeno del "bleeding" nel calcestruzzo.

La dimensione massima dei grani dell'inerte dovrà essere tale da permettere che il conglomerato possa riempire ogni parte del manufatto tenendo conto della lavorabilità, dell'armatura metallica e relativo copriferro, della carpenteria, delle modalità di getto e dei mezzi d'opera. Gli inerti saranno classificati in categorie a seconda della dimensione massima dell'elemento più grosso. Indicativamente sono previste sette categorie (D15 - D20 - D30 - D40 - D50 - D60 - D70).

L'idoneità dell'inerte sarà verificata su prelievi rappresentativi della fornitura. Saranno accertati il tenore di impurità organiche (UNI 8520/14); il materiale passante allo staccio 0,075 UNI 2332, che dovrà essere non superiore al 3% in massa per l'aggregato fine (5% per materiale di frantoio) ed allo 0,5% per l'aggregato grosso (1% per materiale di frantoio) (15); il coefficiente di forma (16), che non dovrà essere inferiore a 0, 15.

Gli inerti dovranno comunque essere di categoria A UNI 8520/2 per conglomerati con resistenza caratteristica Rck non inferiore a 30 N/mm<sup>2</sup>; potranno essere di categoria B UNI 8520/2 per conglomerati con resistenza fino a 30 N/mm<sup>2</sup> e di categoria C UNI 8520/2 per conglomerati con resistenza non superiore a 15 N/mm<sup>2</sup>.

Qualora gli inerti fossero suscettibili di attacco da parte degli alcali (Na<sup>2</sup>O e K<sup>2</sup>O) essi verranno sostituiti. In alternativa saranno seguite le prescrizioni di cui alla UNI 8520/22.

#### 63.2.3. Acqua

Oltre a quanto stabilito al punto 3., Allegato 1, del D.M. 9 gennaio 1996, l'acqua dovrà corrispondere alle prescrizioni riportate al punto 36.1. del presente Capitolato.

#### 63.2.4. Impasto

L'impasto del conglomerato dovrà essere effettuato con impianti di betonaggio forniti di dispositivo di dosaggio e contatori tali da garantire un accurato controllo della quantità dei componenti. Questi (cemento, inerti, acqua ed additivi) dovranno essere misurati a peso; per l'acqua e gli additivi sarà ammessa anche la misurazione a volume. I dispositivi di misura dovranno essere collaudati periodicamente

(15) In relazione alla granulometria, gli aggregati si classificano come segue (UNI8520/1);

- Aggregati grossi: con passante allo staccio 4UNI2332 minore del 5%;
- Aggregati fini: con passante allo staccio 4UNI 2332 maggiore del 95%;
- Filler: con passante allo staccio 0,075 UNI2332 maggiore del 90%.

(16) Il coefficiente di forma "C" è dato dal rapporto: 6V/3, 14N<sup>3</sup> dove "V" è il volume del grano ed "N" è la dimensione maggiore.

secondo le richieste della Direzione che, se necessario, potrà servirsi dell'Ufficio abilitato alla relativa certificazione.

Il quantitativo di acqua d'impasto dovrà essere il minimo necessario a consentire una buona lavorabilità del conglomerato tenendo anche conto dell'acqua contenuta negli inerti. Tale quantitativo determinerà la consistenza del calcestruzzo che, a secondo delle prescrizioni, potrà essere: umida (classe S1: slump  $1 \div 4$  cm); plastica (S2: slump  $5 \div 9$  cm); semifluida (S3: slump  $10 \div 15$  cm); fluida (S4: slump  $16 \div 20$  cm); superfluida (S5: slump oltre 21 cm). Dovranno comunque essere rispettate le norme di cui al punto 5., Allegato 1, del D.M. 9 gennaio 1996.

### 63.2.5. Classificazione dei conglomerati

Con riguardo alla classificazione i conglomerati verranno divisi in due categorie:

- a) - *conglomerati a prestazione garantita* (CP) per i quali l'Appaltatore dovrà garantire la resistenza caratteristica ( $R_{ck}$ ), la consistenza, la classe degli inerti ed il tipo e classe del cemento.
- b) - *conglomerati a composizione richiesta* (CC), per i quali l'Appaltatore dovrà garantire il dosaggio dei cementi in  $\text{kg}/\text{m}^3$ , la consistenza (oppure il rapporto a/c), la classe degli inerti ed il relativo fuso granulometrico, il tipo e classe del cemento.

La resistenza caratteristica del calcestruzzo verrà determinata con le modalità previste dal D.M. 14 febbraio 1992. Anche per i calcestruzzi a prestazione garantita sarà previsto comunque un dosaggio minimo di cemento. Tale dosaggio rapportato alla classe del calcestruzzo, è indicato nella tabella IV-6.

TAB. IV - 6 - Calcestruzzi a prestazione garantita  
Dosaggio minimo di cemento

	Resistenza caratteristica	Dosaggio minimo di cemento
1	$R_{ck} \geq 150$	225 $\text{kg}/\text{m}^3$
2	$R_{ck} \geq 200$	250 "
3	$R_{ck} \geq 250$	275 "
4	$R_{ck} \geq 300$	300 "
5	$R_{ck} \geq 370$	325 "
6	$R_{ck} \geq 450$	350 "
7	$R_{ck} \geq 500$	350 "
8	$R_{ck} \geq 550$	375 "
9	$R_{ck} \geq 600$	400 "

Valori validi per granulometrie fino a D 30

### 63.2.6. Prelievo dei campioni

La Direzione Lavori farà prelevare nel luogo di impiego, dagli impasti destinati alla esecuzione delle varie strutture, la quantità di conglomerato necessario per la confezione di n. 2 provini (prelievo) conformemente alla prescrizione di cui al punto 3 Allegato 2 del D.M. citata e con le modalità indicate al punto 2.3. della seguente norma di unificazione:

**UNI 6126** - Prelevamento campioni di calcestruzzo in cantiere.

Per costruzioni ed opere con getti non superiori a  $1.500 \text{ m}^3$ , ogni *controllo di accettazione* (tipo A) sarà rappresentato da n.3 prelievi, ciascuno dei quali eseguito su un massimo di  $100 \text{ m}^3$  di getto di miscela omogenea. Per ogni giorno di getto sarà comunque effettuato almeno un prelievo (con deroga per le costruzioni con meno di  $100 \text{ m}^3$  di getto di miscela omogenea).

Per costruzioni ed opere con getti superiori a  $1.500 \text{ m}^3$  sarà ammesso il controllo di accettazione di tipo statistico (tipo B) eseguito con frequenza non minore di un controllo ogni  $1.500 \text{ m}^3$  di conglomerato. Per ogni giorno di getto di miscela omogenea sarà effettuato almeno un prelievo e complessivamente almeno 15 prelievi sui  $1.500 \text{ m}^3$ .

L'ordine dei prelievi sarà quello risultante dalla data di confezione dei provini, corrispondenti alla rigorosa successione dei relativi getti. Per ogni prelievo sarà redatto apposito verbale, in conformità al punto 3. della UNI 6126 riportante le seguenti indicazioni: località e denominazione del cantiere, numero e sigla del prelievo, composizione del calcestruzzo; data ed ora del prelevamento, provenienza del prelevamento, posizione in opera del calcestruzzo.

### 63.2.7. Preparazione e stagionatura dei provini

Dovranno essere effettuate con le modalità di cui alle seguenti norme di unificazione:

**UNI 6127** - Preparazione e stagionatura provini di calcestruzzo prelevato in cantiere.

**UNI 6130 - 1ª** - Provini di calcestruzzo per prove di resistenza meccanica. Forme e dimensioni.

**UNI 6130 - 2ª** - Provini di calcestruzzo per prove di resistenza meccanica. Casseforme.

### 63.2.8. Trasporto del conglomerato

Se confezionato fuori opera il trasporto del conglomerato a piè d'opera dovrà essere effettuato con mezzi idonei atti ad evitare la separazione dei singoli elementi costituenti l'impasto. Il tempo intercorso tra l'inizio delle operazioni d'impasto ed il termine dello scarico in opera non dovrà comunque causare un aumento di consistenza superiore di 5 cm alla prova del cono.

Sarà assolutamente vietato aggiungere acqua agli impasti dopo lo scarico della betoniera; eventuali correzioni, se ammesse, della lavorabilità dovranno quindi essere effettuate prima dello scarico e con l'ulteriore mescolamento in betoniera non inferiore a 30 giri.

### 63.3. CALCESTRUZZO CICLOPICO

Sarà costituito da conglomerato cementizio, confezionato come al precedente punto 63.2. e da pietrame annegato, nelle rispettive proporzioni di 2/3 e 1/3. Per le modalità esecutive si rimanda a quanto prescritto al punto 63.1.2. che tratta i calcestruzzi di malta.

### 63.4. CONGLOMERATI SPECIALI

#### 63.4.1. Calcestruzzi cementizi con inerti leggeri

Sia nei tipi normali che strutturali potranno essere realizzati con pomice granulare, con vermiculite espansa, con argilla espansa o

con altri materiali idonei eventualmente prescritti.

I calcestruzzi saranno dosati con un quantitativo di cemento per metro cubo di inerte non inferiore a 150 kg; l'inerte sarà di unica granulometria (calcestruzzo unigranulare) laddove non risulterà opportuno effettuare la miscelazione di varie granulometrie al fine di evitare cali nei getti; sarà invece di granulometria mista laddove saranno richieste determinate caratteristiche di massa, di resistenza cubica e di conducibilità termica. In ogni caso la massima dimensione dei granuli non dovrà essere superiore ad 1/3 dello spessore dello strato da realizzare.

All'impasto dovranno essere aggiunti degli additivi tensio-attivi aeranti, in opportune proporzioni in rapporto alla granulometria dell'inerte, e cioè al fine di facilitare la posa in opera del conglomerato specie se confezionato con l'assortimento granulometrico più alto.

#### **63.4.2. Calcestruzzo cellulare**

Il calcestruzzo cellulare sarà ottenuto inglobando, in una massa di malta cementizia, una grande quantità di bollicine di aria, di piccolissime dimensioni, uniformemente distribuite nella stessa. L'effetto sarà realizzato aggiungendo alla malta, preparata in betoniera, uno speciale schiumogeno, prodotto al momento dell'impiego con speciali aeratori, oppure ricorrendo a speciali apparecchiature automatiche di preparazione e distribuzione.

Il rapporto tra i componenti, (sabbia, cemento, acqua e schiumogeno) sarà prescritto in Elenco o stabilito dalla Direzione in funzione delle caratteristiche richieste. In linea di massima comunque verranno adottate densità di  $1200 \div 1400 \text{ kg/m}^3$  per manufatti di grandi dimensioni e per i quali si richiederà una grande resistenza strutturale unitamente ad un buon isolamento termo-acustico; densità di  $700 \div 1000 \text{ kg/m}^3$  per pannellature di piccole e medie dimensioni ed infine densità di  $300 \div 600 \text{ kg/m}^3$ , ottenute anche con l'impiego di solo cemento, con funzione termo-acustica, per massetti di terrazze, sottofondi di pavimenti e riempimento di intercapedini.

#### **63.5. CALCESTRUZZO PRECONFEZIONATO**

Dovrà corrispondere oltre che alle prescrizioni di Elenco od a quelle impartite dalla Direzione, alla specifica normativa UNI 9858 che ne precisa la definizione, le condizioni di fabbricazione e di trasporto, fissa le caratteristiche delle materie prime, stabilisce le caratteristiche del prodotto che dovranno essere garantite ed infine indica le prove atte a verificarne la conformità.

### **Art.64**

#### **MURATURA DI GETTO IN CONGLOMERATO**

Il conglomerato da impiegarsi per qualsiasi lavoro di fondazione o di elevazione sarà messo in opera appena confezionato e disposto a strati orizzontali, dell'altezza di  $20 \div 30 \text{ cm}$  su tutta l'estensione della parte di opera che si esegue ad un tempo, ben battuto e costipato e, se prescritto, anche vibrato, per modo che non restino vuoti tanto nella massa, quanto nello spazio di contenimento.

Quando il conglomerato dovesse essere collocato in opera entro cavi molto incassati od a pozzo, dovrà venire versato nello scavo mediante secchi a ribaltamento od altra idonea attrezzatura. Per impieghi sott'acqua, si dovranno usare tramogge, casse apribili od altri mezzi, accettati dalla Direzione Lavori, onde evitare il dilavamento del conglomerato nel passaggio attraverso l'acqua.

Il calcestruzzo sarà posto in opera ed assestato con ogni cura in modo che le superfici dei getti, dopo la sfomatatura, risultino perfettamente piane, senza gibbosità, incavi, sbavature od irregolarità di sorta, tali comunque da non richiedere intonaci, spianamenti, abbozzi o rinzaffi. Le casseformi saranno pertanto preferibilmente metalliche o, se di legno, di ottima fattura.

Le riprese del getto saranno effettuate previo lavaggio della superficie del getto precedente con impiego di malta liquida dosata a 600 kg di cemento. Durante la stagionatura si avrà cura di evitare rapidi prosciugamenti nonché di proteggere i getti da sollecitazioni e sbalzi di temperatura.

Valgono comunque per la presente categoria di lavoro, per quanto di pertinenza, tutte le prescrizioni di cui ai punti 65.2. e 65.3. del presente Capitolato, con la precisazione che, per quanto riguarda il disarmo delle strutture portanti di conglomerato non armato, si dovranno osservare i tempi di disarmo previsti per le travi.

### **Art. 65**

#### **OPERE IN CEMENTO ARMATO NORMALE**

##### **65.0. GENERALITÀ**

##### **65.0.1. Disposizioni legislative**

Nella esecuzione delle opere in cemento armato normale l'Appaltatore dovrà attenersi strettamente a quanto stabilito dal D.M. 9 gennaio 1996 avente in allegato le "Norme Tecniche per la esecuzione delle opere in cemento armato normale e precompresso e per le strutture metalliche", più avanti citate semplicemente come "Norme tecniche" ed alle altre norme che potranno successivamente essere emanate in virtù del disposto dell'art. 21 della Legge 5 novembre 1971, n. 1086. Dovrà attenersi altresì alle relative "Istruzioni" del Ministero dei LL.PP. emanate con Circolare 15 ottobre 1996, n. 252.

Per le opere da realizzarsi in zona classificata sismica, dovrà ancora attenersi al rispetto della Legge 2 febbraio 1974, n. 64 ed alle relative "Norme Tecniche" emanate con D.M. 16 gennaio 1996. Infine dovrà rispettare, per quanto di propria competenza, le disposizioni precettive di cui al Capo I della Legge 5 novembre 1971, n. 1086 (17).

##### **65.0.2. Progetto e direzione delle opere**

---

(17) Per quanto riguarda la normativa da rispettare in zona sismica v. anche le "Norme tecniche per il progetto, la valutazione e l'adeguamento sismico degli edifici" di cui all'Allegato 2 dell'Ordinanza P.C.M. 20.3.2003, n. 3274.



Nei termini di tempo prescritti dalla Direzione Lavori, l'Appaltatore dovrà produrre, a propria cura e spese, il progetto esecutivo delle strutture in conglomerato cementizio armato, accompagnato dai relativi calcoli di stabilità. I calcoli ed i disegni dovranno essere di facile interpretazione e controllo e dovranno definire, in ogni possibile particolare, tutte le strutture da portare in esecuzione (18).

Il progetto sarà redatto e firmato, a norma dell'art. 2 della Legge 1086 citata, da un ingegnere o architetto, o geometra, o perito industriale edile, iscritti nel relativo Albo, nei limiti delle rispettive competenze; il progetto dovrà essere firmato anche dall'Appaltatore.

L'esecuzione delle opere dovrà aver luogo sotto la direzione di un tecnico, tra quelli sopra elencati, e sempre nei limiti delle rispettive competenze, espressamente incaricato dall'Appaltatore. Il nominativo di tale tecnico (che potrà anche coincidere con il Direttore del cantiere di cui al punto 27.34, del presente Capitolato) ed il relativo indirizzo, dovranno essere preventivamente comunicati all'Amministrazione appaltante. Tale tecnico dovrà assentire formalmente all'incarico.

### 65.0.3. Responsabilità dell'Appaltatore

L'esame o verifica da parte della Direzione dei calcoli e degli esecutivi presentati non esonera in alcun modo l'Appaltatore dalle responsabilità ad esso derivanti per legge e per precisa pattuizione di contratto, restando espressamente stabilito che, malgrado i controlli di ogni genere eseguiti dalla Direzione Lavori, l'Appaltatore rimarrà unico e completo responsabile delle opere eseguite. Pertanto lo stesso dovrà rispondere degli inconvenienti che dovessero verificarsi, di qualunque natura ed entità essi potessero risultare e qualunque conseguenza o danno dovessero apportare.

Qualora il progetto esecutivo, con relativi calcoli, fosse già stato redatto a cura dell'Amministrazione, l'Appaltatore dovrà sottoporlo all'esame, verifica e firma di un tecnico di propria fiducia, espressamente incaricato, che a tutti gli effetti assumerà la figura del progettista di cui al precedente punto 65.0.2.

Del pari il progetto sarà controfirmato dall'Appaltatore, assumendo tale firma il significato di accettazione degli esecutivi e calcoli presi in esame nonché di assunzione delle responsabilità di cui al precedente capoverso o del presente punto.

### 65.0.4. Denuncia dei lavori

Le opere di che trattasi dovranno essere denunciate dall'Appaltatore all'Ufficio del Genio Civile, competente per territorio, prima del loro inizio, ai sensi dell'art. 4 della Legge 1086.

Nella denuncia dovranno essere indicati: nominativo dell'Amministrazione appaltante e relativo Direttore dei Lavori, nominativo e recapito del progettista delle strutture, del direttore delle stesse, nonché dello stesso Appaltatore. Alla denuncia dovranno essere allegati:

- a) - *Il progetto dell'opera, in duplice copia, firmato come prescritto al punto 76.0.2., dal quale risultino in modo chiaro ed esauriente le calcolazioni eseguite, l'ubicazione, il tipo, le dimensioni delle strutture e quanto altro occorrerà per definire l'opera sia nei riguardi dell'esecuzione, sia nei riguardi della conoscenza delle condizioni di sollecitazione.*
- b) - *una relazione illustrativa, in duplice copia, dalla quale risultino le caratteristiche; le qualità e le dosature dei materiali che verranno impiegati nella costruzione* (19).

L'Ufficio del Genio Civile restituirà all'Appaltatore, all'atto stesso della presentazione, una copia del progetto e della relazione con l'attestazione dell'avvenuto deposito; avuti tali documenti, l'Appaltatore dovrà depositarli in originale od in copia autentica, presso l'ufficio istituito in cantiere dalla Direzione Lavori.

Anche le varianti che nel corso dei lavori si dovessero introdurre nelle opere previste nel progetto originario, dovranno essere denunciate con la stessa procedura fin qui descritta.

### 65.0.5. Casi di denuncia non dovuta

L'Appaltatore non sarà tenuto ad applicare le disposizioni di cui al precedente punto 65.0.4., nonché quelle di cui al seguente punto 65.0.7., per le opere costruite per conto dello Stato, delle Regioni, delle Provincie e dei Comuni aventi un Ufficio Tecnico con a capo un ingegnere.

### 65.0.6. Documenti in cantiere - Giornale dei lavori

Nel cantiere, dal giorno di inizio delle opere in cemento armato, fino a quello di ultimazione, dovranno essere conservati gli atti di cui al punto 65.0.4. nonché un apposito *Giornale dei lavori*; il Direttore delle opere (vedi punto 65.0.2.) sarà anche tenuto a visitare periodicamente, ed in particolare nelle fasi più importanti dell'esecuzione, detto giornale, annotando le date delle forniture ed i tipi di cemento, la composizione dei conglomerati, il tipo e le partite di acciaio, la data dei getti e dei disarmi, le prove sui materiali, le prove di carico ed ogni altra operazione degna di nota.

### 65.0.7. Relazione a struttura ultimata

A strutture ultimate e salvo non ricorrano i casi di cui al precedente punto 65.0.5., il Direttore delle opere, entro il termine di 60 giorni depositerà al Genio Civile una relazione, in duplice copia, sull'andamento dei compiti di cui al punto 65.0.4. esponendo:

- a) - *I certificati delle opere sui materiali impiegati emessi da laboratori ufficiali.*
- b) - *Per le opere in precompresso, ogni indicazione inerente alla tesatura dei cavi ed ai sistemi di messa in coazione.*
- c) - *Per gli elementi strutturali prefabbricati prodotti in serie, copia dei "certificati di origine" rilasciati dal o dai produttori.*

---

(18) La norma ha valore nel caso in cui il progetto non sia corredato di calcoli ed esecutivi strutturali completi. Viceversa, essa assume il significato di obbligo, per l'Appaltatore, qualora appositamente richiesto, di fornire calcoli ed esecutivi integrativi e di dettaglio.

(19) Con riferimento agli acciai, per costruzioni in zona sismica e nei casi di cui al punto 4.1.1.3, Sez II<sup>a</sup> delle norme tecniche, il progettista ha l'obbligo di dichiarare, nella relazione illustrativa sui materiali, i limiti dei rapporti  $f_y / f_{yk}$  e  $(f_y / f_{yk})_{medio}$  posti a base del calcolo, con la notazione che il primo limite non dovrà essere superiore a 1,35 ed il secondo non inferiore a 1,13. Il direttore dei lavori ed il collaudatore verificheranno la corrispondenza di tali limiti con i risultati delle prove riportate sui certificati che accompagnano le forniture dei materiali, rilasciati dai laboratori ufficiali incaricati dalle prove di verifica della qualità degli acciai presso gli stabilimenti di produzione.

d) - L'esito delle eventuali prove di carico, allegando le copie dei relativi verbali, firmate per copia conforme.

A deposito avvenuto, una copia della relazione con relativa attestazione sarà restituita al direttore delle opere che provvederà a consegnarla al collaudatore delle strutture, unitamente agli atti di progetto. Copia di detta relazione sarà altresì depositata presso l'Ufficio di Direzione.

#### 65.0.8. Collaudo statico

Tutte le opere in conglomerato cementizio armato dovranno essere sottoposte a collaudo statico. Il collaudo dovrà essere eseguito da un ingegnere o da un architetto, iscritto all'albo da almeno 10 anni, che non sia intervenuto in alcun modo nella progettazione, direzione ed esecuzione delle opere. La nomina del Collaudatore spetterà all'Amministrazione, la quale preciserà altresì i termini di tempo entro i quali dovranno essere completate le operazioni di collaudo.

Ove non ricorrano i casi previsti dal precedente punto 65.0.5., l'Appaltatore sarà tenuto a richiedere il nominativo del Collaudatore ed a comunicarlo al Genio Civile entro 60 giorni dall'ultimazione dei lavori.

Il Collaudatore redigerà due copie del certificato di collaudo e le trasmetterà, salvo l'esclusione di cui al precedente capoverso, al Genio Civile, che provvederà a restituirne una copia, da consegnare all'Amministrazione, con l'attestato dell'avvenuto deposito.

#### 65.0.9. Licenza d'uso

L'Appaltatore dovrà curare, a proprie spese, la presentazione all'Ente preposto della documentazione di cui all'art. 8 della Legge 1086 per il rilascio della licenza d'uso o di abitabilità.

#### 65.1. CLASSE DI QUALITÀ DEL CONGLOMERATO - METODI DI VERIFICA

##### 65.1.1. Classe di qualità

La classe del conglomerato sarà individuata dalla sua resistenza caratteristica a compressione " $R^{ck}$ " determinata a 28 giorni di stagionatura; sarà siglata con la lettera "C" seguita dal valore della resistenza in  $N/mm^2$  (20).

Per le strutture armate non sarà ammesso l'impiego di conglomerato di classe inferiore a C 15 nè potrà tenersi conto, nei calcoli statici, di resistenze caratteristiche superiori a  $55 N/mm^2$ .

##### 65.1.2. Metodi di verifica

Sarà ammesso il metodo di verifica riferito alle tensioni ammissibili. In questo caso dovrà farsi riferimento alla normativa tecnica di cui al D.M. 14 febbraio 1992 ed alla relativa Circolare ministeriale 24 giugno 1993, n. 37406/STC.

Ove venga invece adottato il sistema di verifica agli stati limite, nella "versione nazionale", dovrà farsi riferimento alla Sez. II<sup>a</sup>, Parte 1<sup>a</sup>, delle norme tecniche approvate con D.M. 9 gennaio 1996.

Ove infine la verifica agli stati limite venga eseguita con riferimento all'eurocodice 2 (21), dovrà essere rispettato il Documento di Applicazione Nazionale (DAN) costituito dalla Sez. III<sup>a</sup> dello stesso decreto.

#### 65.2. POSA IN OPERA DEL CONGLOMERATO

##### 65.2.1. Controllo e pulizia dei casseri

Prima che venga effettuato il getto di conglomerato, dovranno controllarsi il perfetto posizionamento dei casseri, le condizioni di stabilità, nonché la pulizia delle pareti interne; per i pilastri in particolar modo, dovrà curarsi l'assoluta pulizia del fondo.

##### 65.2.2. Trasporto del conglomerato

Per il trasporto del conglomerato si richiama quanto in precedenza prescritto al punto 63.2.8. Qualora il trasporto del conglomerato avvenisse con autobetoniere sarà opportuno, all'atto dello scarico, controllare l'omogeneità dell'impasto; inoltre ove dovesse constatarsi una consistenza sensibilmente inferiore a quella richiesta, potrà aggiungersi, a giudizio della Direzione Lavori, la quantità di acqua necessaria provvedendo nel contempo ad un ulteriore mescolamento per non meno di 30 giri della betoniera (22).

Tale aggiunta non potrà comunque essere fatta se la perdita di lavorabilità, dall'impianto al luogo dello scarico, dovesse superare i 5 cm alla prova del cono. In questo caso il conglomerato sarà respinto.

##### 65.2.3. Getto del conglomerato (23)

Lo scarico del conglomerato dal mezzo di trasporto dovrà avvenire con tutti gli accorgimenti atti ad evitare la segregazione. Il getto sarà eseguito a strati di limitato spessore e sarà convenientemente pigiato o, se prescritto, vibrato; il conglomerato inoltre dovrà essere posto in opera per strati disposti normalmente agli sforzi dai quali la struttura in esecuzione verrà sollecitata.

La pigiatura dovrà essere effettuata con la massima cura, normalmente agli stessi strati, e sarà proseguita fino alla eliminazione di ogni zona di vuoto e fino alla comparsa, in superficie del getto, di un velo di acqua.

##### 65.2.4. Ripresa del getto

Affinché il getto sia considerato monolitico, il tempo intercorso tra la posa in opera di uno strato orizzontale, ed il ricoprimento con lo strato successivo non dovrà superare mediamente 2h nella stagione estiva e 4 h in quella invernale. Nel caso che l'interruzione superasse il tempo suddetto e non fosse stato impiegato un additivo ritardante, si dovrà stendere sulla superficie di ripresa uno strato di malta cementizia dosato a 600 kg di cemento, dello spessore di  $1\pm 2$  cm.

(20) Secondo UNI9858 sono previste nove classi di resistenza.

(21) V.UNI-ENV 1992-1-1: Eurocodice 2, Progettazione delle strutture in cemento armato normale e precompresso Parte 1.1. Regole generali e regole per gli edifici.

(22) Ogni aggiunta di acqua dovrà essere registrata nella bolletta di consegna.

(23) Se non diversamente prescritto, in fase di getto il conglomerato dovrà presentare, come precedentemente indicato, una consistenza caratterizzata da una classe di abbassamento al cono S3 o di spandimento FB3 (salvo particolari accorgimenti per getto e compattazione).

### 65.2.5. Vibrazione del conglomerato

La vibrazione del conglomerato entro le casseforme sarà eseguita se o quando prescritta e comunque quando debbano impiegarsi impasti con basso rapporto acqua-cemento o con elevata resistenza caratteristica. La vibrazione dovrà essere eseguita secondo le prescrizioni e con le modalità concordate con la Direzione.

I vibratorii potranno essere interni (per vibratorii a lamina o ad ago), ovvero esterni, da applicarsi alla superficie libera del getto od alle casseforme. Di norma comunque la vibrazione di quest'ultima sarà vietata; ove però fosse necessaria, le stesse dovranno convenientemente rinforzarsi curando altresì che il vibratore sia rigidamente fissato.

La vibrazione dovrà essere proseguita con uniformità fino ad interessare tutta la massa del getto; sarà sospesa all'apparizione, in superficie, di un lieve strato di malta liquida. Qualora la vibrazione producesse nel conglomerato la separazione dei componenti, lo "slump" dello stesso dovrà essere convenientemente ridotto.

### 65.2.6. Temperatura del conglomerato

La temperatura del conglomerato, in fase di confezione e di getto, dovrà il più possibile avvicinarsi al valore ottimale di 15,5 °C. Ove pertanto la temperatura ambiente o degli aggregati risultasse diversa da tale valore, verranno prese opportune precauzioni.

### 65.2.7. Protezione ed inumidimento

Il conglomerato appena gettato dovrà essere sufficientemente protetto dalla pioggia, dal sole, dalla neve e da qualsiasi azione meccanica, per non meno di una settimana. Per lo stesso periodo dovrà essere mantenuto umido a meno che non si impedisca all'acqua di impasto di evaporare proteggendo le superfici mediante fogli di plastica o con speciali pellicole antieaporanti date a spruzzo.

## 65.3. DISARMO DEI GETTI DI CONGLOMERATO

### 65.3.1. Generalità

Dovranno essere rispettate, per il disarmo, le prescrizioni di cui al punto 6.1.5., Parte I, delle "Norme tecniche".

Il disarmo dovrà avvenire per gradi, in modo da evitare azioni dinamiche e non prima che la resistenza del conglomerato abbia raggiunto il valore necessario in relazione all'impiego della struttura all'atto del disarmo; l'autorizzazione verrà data in ogni caso dalla Direzione Lavori.

Il disarmo delle superfici laterali dei getti dovrà avvenire quando il conglomerato avrà raggiunto una resistenza non inferiore a 0,20 R<sup>ck</sup> e comunque superiore a 5 N/mm<sup>2</sup> (50 kgf/cm<sup>2</sup>).

### 65.3.2. Tempi minimi di disarmo

In assenza di specifici accertamenti della resistenza del conglomerato ed in normali condizioni esecutive ed ambientali di getto e di maturazione, dovranno essere osservati i tempi minimi di disarmo di cui alla tabella IV-7.

Durante la stagione fredda il tempo per lo scasseramento delle strutture dovrà essere convenientemente protratto onde tener conto del maggior periodo occorrente al raggiungimento delle resistenze necessarie.

TAB. IV - 7 – Getti di conglomerato cementizio armato - Tempi minimi di disarmo

TIPI DI ARMATURA	Cemento normale	Cemento ad alta resistenza
Sponde dei casseri di travi e pilastri	3 gg	2gg
Armature di solette di luce modesta	10 gg	4 gg
Puntelli e centine di travi, archi e volte ecc.	24 gg	12 gg
Strutture a sbalzo	28 gg	14 gg

## 65.4. GETTI IN AMBIENTI AGGRESSIVI

Per le opere in cemento armato da realizzare in prossimità dei litorali marini od in ambienti particolarmente aggressivi, si osserveranno le ulteriori seguenti prescrizioni:

- la distanza minima dell'armatura delle facce esterne del conglomerato dovrà essere di 2 cm per le solette e di 4 cm per le travi ed i pilastri; ove venissero prescritti copriferri maggiori, saranno presi idonei provvedimenti atti ad evitare il distacco (reti, ecc.).
- Il conglomerato dovrà avere classe non inferiore R<sup>ck</sup> 300 (C 30) sarà confezionato con cemento pozzolanico, verrà gettato in casseforme metalliche e sarà vibrato.

Valgono sull'argomento, per quanto non in contrasto con altri atti contrattuali, le norme UNI 9858.

## 65.5. COLLAUDO STATICO E PROVE DI CARICO

A norma dell'art. 7 della Legge 5 novembre 1971, n. 1086, le strutture non potranno essere poste in servizio nè sottoposte a carichi anche provvisori, prima che sia stato effettuato il collaudo statico di cui al precedente punto 65.0.8. Le prove di carico non potranno aver luogo prima che sia stata raggiunta la resistenza che caratterizza la classe del conglomerato prevista e, in mancanza di precisi accertamenti al riguardo, non prima di 28 giorni dalla ultimazione del getto. Le prove di carico si dovranno svolgere con le modalità indicate dal Collaudatore; il programma delle prove dovrà essere sottoposto alla Direzione Lavori e reso noto all'Appaltatore nonché al progettista delle strutture ed al Direttore delle opere.

I carichi di prova dovranno essere, di regola, tali da indurre le sollecitazioni massime di progetto; l'esito della prova sarà valutato sulla base degli elementi riportati al punto 3.2. delle norme citate. Di ogni prova dovrà essere redatto un verbale sottoscritto dal Collaudatore, dalla Direzione Lavori, dal Direttore delle opere e dall'Appaltatore.

Quando le opere fossero ultimate prima della nomina del Collaudatore, le prove di carico potranno essere eseguite dai superiori tecnici, salvo il Collaudatore, ferma restando però la facoltà dello stesso di controllare, far ripetere ed integrare le prove in precedenza eseguite e verbalizzate.

## Art. 67

### CASSEFORME - ARMATURE - CENTINATURE

Le casseforme e le relative armature di sostegno dovranno essere sufficientemente rigide per resistere, senza apprezzabili deformazioni, al peso della costruzione, ai carichi accidentali di lavoro ed alla vibrazione o battitura del conglomerato. Le superfici interne delle casseforme dovranno presentarsi lisce, pulite e senza incrostazioni di sorta; il potere assorbente delle stesse dovrà essere uniforme e non superiore a 1 g/m<sup>2</sup>h (misurato sotto battente d'acqua di 12 mm), salvo diversa prescrizione. Sarà ammesso l'uso di disarmanti; questi però non dovranno macchiare o danneggiare le superfici del conglomerato.

I giunti nelle casseforme saranno eseguiti in modo da evitare sbrodolamenti, non soltanto tra i singoli elementi che costituiscono i pannelli, ma anche attraverso le giunzioni verticali ed orizzontali dei pannelli stessi. Nei casseri dei pilastri si lascerà uno sportello al piede per consentire la pulizia alla base che assicuri un'efficace ripresa e continuità del getto.

Quando la portata delle membrature principali oltrepassasse i 6 m verranno disposti opportuni apparecchi di disarmo; dovrà curarsi, in ogni caso, che i cedimenti elastici, in ogni punto della struttura, avvengano con simultaneità.

## Art. 68

### ACCIAI PER CONGLOMERATI ARMATI

#### 68.0. GENERALITÀ

Gli acciai per conglomerati armati, sia normali che precompressi, dovranno rispondere, con riguardo alle sezioni di calcolo, alle tensioni ammissibili ed alle modalità di fornitura, di lavorazione e di posa in opera, alle "Norme tecniche per il calcolo, l'esecuzione ed il collaudo delle strutture in conglomerato cementizio armato e precompresso" emanate con D.M. 9 gennaio 1996 nonché, per le specifiche caratteristiche di accettazione e le modalità di prova, alla normativa riportata al punto 41.1. del presente Capitolato.

#### 68.1. ACCIAI PER CONGLOMERATI NORMALI

##### 68.1.1. Tensioni ammissibili (24)

Per le barre tonde o ad aderenza migliorata le tensioni ammissibili dovranno risultare conformi, nei vari tipi di acciaio, ai valori riportati nella tabella IV-8.

TAB. IV - 8 – Barre di acciaio lisce e ad aderenza migliorata - Tensioni ammissibili

TIPO DI ACCIAIO	Barre tonde lisce		Barre ad aderenza migliorata	
	Fe B 22 k	Fe B 32 k	Fe B 38 k	Fe B 44 k
Tensione ammissibile N/mm <sup>2</sup> (kgf/cm <sup>2</sup> )	115 (1200)	155 (1600)	215 (2200)	255 (2600)

##### 68.1.2. Regole specifiche

Per quanto riguarda la calibratura dell'armatura longitudinale e delle staffe, i limiti di dimensionamento specifico, la disposizione e diffusione delle stesse, il passo, l'ancoraggio, ecc. si fa rinvio a quanto particolarmente prescritto al punto 5.3., Sez. II<sup>a</sup>, Parte I<sup>a</sup> delle "Norme Tecniche".

##### 68.1.3. Ancoraggio delle barre

Le barre tese dovranno essere prolungate oltre la sezione nella quale esse sono soggette alla massima tensione in misura sufficiente a garantirne l'ancoraggio.

Per le barre tonde lisce questo sarà realizzato con uncini semicircolari, con diametro interno non inferiore a 5 diametri, prolungati oltre il semicerchio per non meno di 3 diametri. Per le barre ad aderenza migliorata sarà realizzato con prolungamento pari a 20 diametri (con un minimo di 15 cm), potendosi ammettere l'omissione degli uncini. (25)

##### 68.1.4. Giunzioni

Le giunzioni delle barre in zona tesa, quando non fossero evitabili, si dovranno realizzare nelle zone di minore sollecitazione; in ogni caso dovranno essere sfalsate. La Direzione Lavori prescriverà il tipo di giunzione più adatto che potrà effettuarsi mediante:

a) - *Saldatura*, da eseguirsi in conformità alle norme in vigore sulle saldature previo accertamento della saldabilità degli acciai come indicato al punto 2.2.6. delle "Norme Tecniche".

b) - *Manicotto filettato*.

c) - *Sovrapposizione*, da calcolarsi in modo da garantire l'ancoraggio di ciascuna barra. (26)

Negli elementi prevalentemente tesi (catene, tiranti) sarà vietata la giunzione per sovrapposizione.

##### 68.1.5. Copriferro ed interferro

Qualunque superficie metallica dovrà distare dalle facce esterne del conglomerato di almeno 0,8 cm nel caso di solette, setti e pareti, e di almeno 2 cm nel caso di travi e pilastri. Tali misure dovranno essere aumentate, nel caso di ambienti aggressivi, così come disposto al punto 65.4. del presente Capitolato.

(24) Con riferimento al D.M. 14 febbraio 1992.

(25) In ogni caso, se presenti, gli uncini dovranno avere raggio interno pari almeno a 6 diametri e, ai fini dell'aderenza, potranno essere computati nell'effettivo sviluppo in asse alla barra.

(26) La lunghezza di sovrapposizione in retto dovrà essere non minore di 20 diametri e la prosecuzione di ciascuna barra sarà deviata verso la zona compressa. L'interferro, nella sovrapposizione, non dovrà superare 6 volte il diametro.

Le superfici delle barre dovranno essere mutualmente distanti in ogni direzione di almeno un diametro e, in ogni caso, di non meno 2 cm. Per le barre di sezione non circolare si dovrà considerare il diametro del cerchio circoscritto.

#### 68.1.6. Barre piegate

Dovranno presentare, nelle piegature, un raccordo circolare di raggio non minore a 6 volte il diametro. Gli ancoraggi dovranno rispondere a quanto in precedenza prescritto.

Per le barre di acciaio incrudito a freddo sono vietate le piegature effettuate a caldo.

#### 68.2. ACCIAI PER CONGLOMERATI PRECOMPRESSI

All'atto della posa in opera gli acciai dovranno presentarsi privi di ossidazione, corrosione, difetti superficiali visibili e pieghe. Sarà tollerata solo una ossidazione che scompaia totalmente mediante sfregamento con panno asciutto. Non sarà invece ammessa, in cantiere, alcuna operazione di raddrizzamento.

Per quanto riguarda lo spessore di ricoprimento della armatura, le testate di ancoraggio, la posa e messa in opera delle barre e dei cavi, le operazioni di tiro, le protezioni ecc., dovranno essere rispettate le prescrizioni di cui al punto 6.2., Parte I, delle "Norme Tecniche".

### Art.69

## STRUTTURE E MANUFATTI PREFABBRICATI

#### 69.1. STRUTTURE PREFABBRICATE

Dovranno essere realizzate con l'osservanza delle "Norme tecniche per la progettazione, l'esecuzione ed il collaudo delle costruzioni prefabbricate" emanate con D.M. 3 dicembre 1987 (Suppl. ord. G.U. 7.5.1987, n. 106) nonché, per quanto riguarda le strutture a grandi pannelli (e per quanto non incompatibile con il decreto citato) con l'osservanza delle "Raccomandazioni internazionali unificate per il calcolo e l'esecuzione delle strutture a grandi pannelli" emanate da C.E.B. - C.I.B. - U.E.A.t.c. (27).

Dovranno altresì essere tenute presenti le "Istruzioni al D.M. 3.12.1987" diramate con Circolare Ministero LL.PP. 16 marzo 1989, n. 31104 ed inoltre, per le strutture da realizzare in zona sismica, quanto prescritto all'art. 7 della Legge 2 febbraio 1974, n. 64 nonché quanto indicato ai punti C.2. e C.7. delle "Norme tecniche" emanate con D.M. 16 gennaio 1996.

Ancora dovrà essere fatto riferimento, per quanto non in contrasto con le norme sopra riportate, alle "Istruzioni per il progetto, l'esecuzione ed il controllo delle strutture prefabbricate in conglomerato cementizio e per le strutture costruite con sistemi industrializzati" emanate dal C.N.R. con il n. 10025/84.

#### 69.2. MANUFATTI PREFABBRICATI

Salvo i manufatti di produzione occasionale (1), potranno appartenere a due categorie di serie: "serie dichiarata" (28) o "serie controllata" (29). In ogni caso l'impiego di manufatti prefabbricati in conglomerato normale precompresso, misti in laterizio e cemento armato e di complessi in metallo fabbricati in serie e che assolvono una funzione statica sarà subordinato, ai sensi dell'art. 9 della Legge 5 novembre 1971, n. 1086, all'avvenuta preventiva comunicazione, da parte della Ditta produttrice, al Ministero dei LL.P.P., della documentazione prescritta alle lettere a), b), c), d), dello stesso articolo.

Inoltre, a norma della Parte III delle "Norme Tecniche" emanate con D.M. 9 gennaio 1996 ogni fornitura di manufatti prefabbricati dovrà essere accompagnata, oltre a quanto previsto dal penultimo comma dell'art. 9, anche da un certificato d'origine firmato dal produttore (il quale con ciò assume per i manufatti stessi le responsabilità che la legge attribuisce al costruttore) e dal tecnico responsabile della produzione.

Copia del certificato d'origine dovrà essere allegata alla relazione del Direttore delle opere di cui all'art. 6 della Legge 5 novembre 1971, n. 1086. Il progettista delle strutture sarà responsabile dell'organico inserimento e della previsione di utilizzazione dei manufatti, nel progetto delle strutture dell'opera.

### Art. 71

## OPERE CON STRUTTURE IN ACCIAIO

Dovranno essere realizzate con l'osservanza delle "Norme tecniche per calcolo, l'esecuzione ed il collaudo delle strutture in acciaio" riportate nella Parte II del D.M. 9 gennaio 1996 nonché, per quanto concerne le zone sismiche, con il rispetto delle disposizioni di cui alla Legge 2 febbraio 1974, n. 64.

### Art. 72

## CONTROSOFFITTI

#### 72.0. GENERALITÀ

Tutti i controsoffitti previsti in progetto, qualunque sia il tipo od il sistema costruttivo, dovranno essere eseguiti con particolare cura, allo scopo di ottenere superfici esattamente orizzontali (o sagomate od inclinate secondo prescrizione), senza ondulazioni od altri difetti così da evitare in modo assoluto la formazione, in un tempo più o meno prossimo, di crepe, incrinature, distacchi nell'intonaco.

(27) V. edizione italiana a cura dell'AITEC - Roma.

(28) Per "serie dichiarata" si intende la produzione in serie eseguita in stabilimento, dichiarata tale dal produttore, conforme alle norme del D.M. 3.12.1987 e per la quale è stato effettuato il deposito ai sensi dell'art. 9 della Legge 5.11.1971, n. 1086 ovvero sia stata rilasciata la certificazione di idoneità statica di cui agli artt. 1 e 7 della Legge 2.2.1974, n. 64.

(29) Per "serie controllata" si intende la produzione in serie che, oltre ad avere i requisiti specifici per quella dichiarata, sia eseguita con procedure che prevedono verifiche sperimentali su prototipo e controllo della produzione come specificato al punto 5.2.2. del D.M. 3.12.1987.

Tutti i legnami impiegati per qualsiasi scopo nei controsoffitti dovranno essere adeguatamente trattati con sostanze carbolineum. I supporti metallici saranno trattati con pitture antiruggine od anticorrosive.

Per la ventilazione delle intercapedini saranno predisposte apposite griglie (in P.V.C., alluminio o lamiera smaltata) da collocare nel numero e nella posizione che fisserà la Direzione Lavori.

#### 72.1. TIPI COSTRUTTIVI

##### 72.1.1. Controsoffitto in rete metallica

La struttura portante dovrà essere conforme al progetto. La rete metallica sarà costituita da filo zincato a maglia romboidale 10x20x0,8 mm o da lamiera stirata zincata 21x9x0,4 mm di massa teorica non inferiore a 1,30 kg/m<sup>2</sup>. La rete dovrà essere fissata con la diagonale lunga diretta da supporto a supporto e con punti di fissaggio (chiodature, legature con filo di ferro zincato Ø 1 ÷ 1,5 mm) ogni 10 cm; le strisce adiacenti saranno sovrapposte per almeno 25 mm e legate con filo di ferro con punti ogni 15 cm; i collegamenti di testa avverranno con sovrapposizioni di almeno 75 mm ed analoga cucitura.

L'intonaco sarà eseguito con malta bastarda cementizia e rifinito a colla di malta fina; sarà steso con particolare cura perchè riesca del minore spessore possibile e con superficie piana e liscia.

##### 72.1.2. Controsoffitto in laterizio tipo "Perret"

Il controsoffitto con materiale laterizio speciale tipo "Perret" e simili sarà costituito da tavelline sottili di cotto, dello spessore non inferiore a 2,5 cm, armate longitudinalmente da tondini di acciaio Ø 6 mm annegato in malta a 500 kg di cemento; il tutto ancorato al solaio o ad idonea struttura sovrastante mediante robusti cavallotti di ferro Ø 3 mm posti a distanza non superiore a 100 cm.

Le tavelline perimetrali dovranno essere incastrate, per almeno 5 cm, in apposite scanalature ricavate nelle murature laterali.

##### 72.1.3. Controsoffitto in graticcio tipo "Stauss"

Sarà costituito essenzialmente da stuoie di rete di filo di acciaio (Ø 1 mm, maglia 20 mm) con gli incroci annegati in tessere di forma poliedrica di laterizio si da creare superfici semiportanti od autoportanti ed assicurare alla malta una buona superficie aderente. Dette strisce, assicurate agli estremi a tondini di ferro da 8 mm almeno, ancorati nelle murature perimetrali, con opportune grappe poste a distanza di 20 cm, verranno sostenute con cavallotti intermedi (a distanza di circa 40 cm) ed occorrendo mediante irrigidimenti di tondino di ferro da 3 mm in modo da risultare in tutta la superficie saldamente fissate al soffitto senza possibilità di cedimenti.

Nel tipo cordonato autoportante, a monta predisposta, sarà sufficiente collocare dei tondini di ferro acciaiato Ø 10 ÷ 12 ogni 40 ÷ 50 cm e procedere alle legature ogni 20 cm come sopra. Più validamente potranno venire impiegati i pannelli semirigidi costituiti con l'accoppiamento del graticcio ad un reticolo elettrosaldato di tondini di ferro acciaiato (Ø 4 mm, maglia 23x36 cm) sospeso al sovrastante solaio con tiranti di acciaio.

Per l'intonacatura si procederà come per un controsoffitto normale.

### Art. 73

## COPERTURE DISCONTINUE A FALDA (A TETTO)

#### 73.0. GENERALITÀ

La copertura a tetto dovrà essere sostenuta da una grossa armatura in legno, in acciaio od in conglomerato cementizio armato, il tutto con le dimensioni e disposizioni che saranno prescritte dai tipi di progetto o dalla Direzione Lavori.

I materiali da impiegare dovranno rispondere a quanto prescritto nei rispettivi articoli e saranno idoneamente protetti in rapporto alle condizioni d'impiego; del pari si farà rimando ai rispettivi articoli per tutte le categorie di lavoro che, pur interessate, non risulteranno direttamente trattate nel presente articolo. Viti e ganci di fissaggio (Ø ≥ 5 mm), rondelle, zanelle, piastre ecc. dovranno essere particolarmente trattati contro la ruggine (zincati, cadmiati) o realizzati in materiali come alluminio od ottone. Le guarnizioni saranno realizzate con materiali anti-invecchianti e resistenti all'azione dei raggi U.V.

L'inclinazione da assegnare alle falde sarà funzione della località, del materiale di copertura, delle condizioni pluviometriche e di esposizione nonché della lunghezza delle falde stesse (30). I pluviali saranno disposti in ragione di uno ogni 50 m<sup>2</sup> di tetto o frazione, con un minimo di uno per ogni piano di falda.

Nell'esecuzione dei tetti dovranno infine adottarsi speciali misure protettive per la sicurezza degli operai, predisponendo solide e ben protette impalcature, accurato sollevamento e posizionamento dei materiali, cinture di sicurezza per gli addetti ai lavori.

##### 73.0.1. Sottomanto di legno

Sarà costituito da tavole di legno abete dello spessore non inferiore a 2,5 cm. piallate dalla parte a vista, unite a filo piano o con incastro a battuta, con giunto di 1 mm circa, chiodate alla sottostante orditura.

##### 73.0.2. Sottomanto di pianelle o di tavelline

Sarà eseguito collocando sui travetti della piccola orditura o sui correnti, posti ad interassi di 30 cm. (pianelle) o 40 cm. (tavelline), le pianelle o le tavelline una vicino all'altra, ben allineate ed in modo che le estremità di esse posino sull'asse di detti legnami e le connessioni non siano maggiori di 6 mm.

#### 73.4. COPERTURA DI LASTRE IN LAMIERA METALLICA

##### 73.4.0. Generalità

---

(30) Coperture con coppi, canali, tegole alla romana: 35% - Coperture con tegole piane, alla marsigliese e simili: 30% - Coperture con lastre di cemento amianto o simili: 20% - Coperture con lastre di resine poliesteri e simili: 15% - Coperture con lastre di lamiera metallica sovrapposte: 10% - Coperture con lastre di lamiera metallica monofalda: 5% - Coperture con manti di asfalto, bitume e simili: 2%.

In rapporto alle prescrizioni o ai dati di progetto le lamiere potranno essere piane, ondulate o nervate, in acciaio (nero lucido, zincato Sendzimir, plastificato), alluminio (naturale o smaltato), rame (naturale o smaltato), zinco-titanio, acciaio inossidabile. L'orditura di fissaggio potrà al solito essere costituita da struttura in legno, acciaio, cemento armato o mista. Sezioni ed interassi degli appoggi, ove non previsti in esecutivo, saranno ricavati da calcolo in rapporto al tipo di lamiera, ai sovraccarichi ed alle massime frecce ammesse (31).

L'orditura è metallica, gli arcarecci dovranno essere zincati o protetti con antiruggine a base di zinco oppure con vernice a base di bitume ossidato. Quando invece le lastre fossero poste in opera su struttura in calcestruzzo, si dovrà evitare il contatto con l'estradosso del solaio interponendo listelli di legno murati a distanza non superiore a 1 m; si dovrà però favorire la circolazione d'aria fra copertura e soletta per evitare condense e conseguenti corrosioni.

La sovrapposizione laterale delle lastre ondulate sarà di almeno un'onda; di quelle nervate, una nervatura. Le sovrapposizioni di testa saranno di  $14 \div 20$  cm in relazione alla pendenza delle falde; per pendenze inferiori al 10% non saranno ammesse sovrapposizioni e le lastre dovranno essere di unico pezzo per tutta la lunghezza della falda (32).

I tirafondi, i cappellotti ed i ganci di fissaggio saranno in acciaio zincato od in lega di alluminio; le guarnizioni saranno in neoprene od altro materiale antivechiante. Le lamiere dovranno essere fissate con almeno tre ancoraggi per metro quadrato di copertura, con rinforzi in corrispondenza delle linee di colmo e di gronda. Il fissaggio delle lamiere ondulate o nervate potrà essere effettuato, in rapporto alle prescrizioni, con viti automaschianti o con ganci opportunamente sagomati; i fori delle lamiere dovranno essere ovalizzati in modo da permettere la libera dilatazione longitudinale (33). Su orditura in acciaio il fissaggio potrà avvenire in alternativa mediante saldatura elettrica per giunti (vietata per le lamiere zincate) o mediante chiodatura, sparata con apposite pistole. Il montaggio delle lamiere piane, che in assenza di autoportanza richiederà un appoggio continuo interessando tutta la superficie.

Quando la struttura di supporto fosse a superficie continua, si dovrà interporre tra questo e le lastre un foglio impermeabilizzante tipo cartonfeltro talcato e simili.

#### **73.4.1. Copertura di lamiera di acciaio zincata**

Dovrà essere realizzata esclusivamente con lamiera zincata Sendzimir di cui al punto 41.5.2., con grado di zincatura non inferiore a Z275; lo stesso dicasi per i materiali accessori e complementari quali gronde, converse, scossaline, compluvi ecc. Lo spessore della lamiera dovrà essere non inferiore a 0,6 mm.

Il calcolo dei valori statici delle sezioni sarà effettuato secondo le norme del "Light Gage, Cold Formed Steel Design Manual" edito dall' AISI (American Iron and Steel Institute) e normalmente seguito anche in Italia (v. C.N.R.- Istruzioni per l'impiego nelle costruzioni di profilati di acciaio formati a freddo).

#### **73.4.2. Copertura di lamiera di rame**

La copertura sarà di norma eseguita con lamiera Cu - DHP UNI 5649/1<sup>a</sup>. La lamiera potrà essere nervata o piana; lo spessore non dovrà essere inferiore a 0,7 mm. La messa in opera avverrà con le necessarie cautele e protezioni.

### **Art. 74**

## **COPERTURE PIANE CONTINUE (A TERRAZZA)**

### **74.0. GENERALITÀ**

Le coperture continue saranno realizzate da una pluralità di strati funzionali, così come definiti dalla UNI 8178, in esecuzione alle previsioni di progetto ed alle prescrizioni della Direzione Lavori. I materiali da impiegare per le stesse dovranno rispondere ai requisiti prescritti nei rispettivi articoli di cui alle norme di accettazione e saranno possibilmente accompagnati da schede tecniche di qualificazione. Del pari si farà rimando ai rispettivi articoli per tutte le categorie di lavoro che, pur interessate, non risulteranno direttamente trattate nel presente articolo.

Nell'esecuzione delle coperture saranno adottati tutti gli accorgimenti idonei ad impedire ogni ristagno d'acqua od infiltrazione (da giunture, connessioni, ecc.), ponti termici (se previsto lo strato termoisolante), effetti da dilatazione e quant'altro possa inficiare l'efficienza delle stesse.

### **74.1. ESECUZIONI PARTICOLARI**

#### **74.1.1. Pendenze**

Il solaio di copertura dell'ultimo piano a terrazza sarà eseguito in piano. Le pendenze, di valore non inferiore all' $1,5 \div 2\%$ , saranno realizzate mediante apposito massetto in calcestruzzo cementizio, in uno dei tipi di cui al precedente punto 63.4. Sopra tale massetto verrà eseguita una spianata di malta bastarda cementizia, tirata a fratazzo, dello spessore non inferiore ad 1 cm.

Le pendenze dovranno essere predisposte in una maniera tale da convogliare, verso i punti di raccolta e scarico, l'acqua proveniente da una superficie di terrazza di misura non superiore a 50 m<sup>2</sup>.

#### **74.1.2. Bocchettoni di scarico**

Nei punti di scarico dovranno essere collocati appositi bocchettoni di rame (spess.  $\geq 1$  mm) o di piombo (spess.  $\geq 2$  mm), formati da una lastra di almeno 50 x 50 cm raccordata ad un tubo di adeguata lunghezza da innestare, oltre la struttura del solaio, ai sottostanti

(31) Di norma le frecce non dovranno essere superiori, sotto massima sollecitazione, a 1/240 della luce tra gli appoggi.

(32) Salvo a prevedere l'incollaggio delle stesse o la sigillatura. La pendenza minima comunque, in relazione alla zona climatica ed all'altezza della greca, sarà conforme a quanto riportato nel diagramma di cui al punto 3.4.1.1. della UNI 10372.

(33) Per lastre di lunghezza superiore a 6,00 m potrà tenersi in debito conto l'effetto della dilatazione termica ricorrendo, se il caso, a fissaggi scorrevoli o che comunque non impediscano la dilatazione. Questo in particolar modo nei pannelli "sandwich" ove le lamiere risultano a contatto con pannelli coibenti. Dovrà curarsi in ogni caso una efficace ventilazione del sottomanto.

pluviali.

Il piatto del bocchettone (strombatura) e gli eventuali risvolti verticali dovranno essere inseriti tra gli strati di impermeabilizzazione e ben raccordati e saldati agli stessi. L'imbocco del tubo dovrà essere protetto da apposita griglia apribile, in acciaio inossidabile od altro materiale ritenuto idoneo dalla Direzione; la griglia avrà un telaio fisso saldamente ancorato al bocchettone.

#### 74.1.3. Tubazioni e montanti emergenti

I raccordi tra il piano di calpestio della terrazza con tubazioni emergenti, di qualsiasi materiale, dovranno essere realizzati mediante convesse in piombo od in rame di spessore rispettivamente non inferiore a 2 od a 1 mm; il piano della convesca dovrà estendersi sotto il piano impermeabile per non meno di 20 cm; la parte verticale dovrà abbracciare la tubazione in indipendenza, sovrastando per almeno 20 cm il piano finito della terrazza. Il bordo superiore sarà protetto da collarino metallico serrato al tubo con apposito anello e con sigillanti.

Dovrà comunque essere seguita la norma, se possibile, di raccogliere in fasci tali tubazioni, racchiudendole con muretti di contorno. I montanti, per quanto possibile, saranno murati nella parete verticale sottostante il piano di calpestio della terrazza o dei balconi in genere.

#### 74.1.4. Giunti di dilatazione

Dovranno avere larghezza non inferiore al prodotto della lunghezza di campata per la massima escursione termica tra inverno ed estate e per il coefficiente di dilatazione termica del materiale. I giunti dovranno essere assolutamente protetti da infiltrazione di acqua e realizzati in maniera tale da garantire la durabilità di tale protezione.

### Art. 75

## IMPERMEABILIZZAZIONI

#### 75.0. GENERALITÀ

Le impermeabilizzazioni di qualsiasi genere dovranno essere eseguite con la maggiore accuratezza possibile, specie in vicinanza di fori, passaggi, cappe ecc. in modo da garantire, in ogni caso, l'assenza di qualunque infiltrazione di acqua. Il piano di posa su opere murarie dovrà essere ben livellato, con pendenze in nessun punto inferiori all'1,5% ed avere una superficie priva di asperità, possibilmente lisciata a fratazzo, perfettamente asciutta e livellata; in ogni caso la stagionatura non dovrà risultare inferiore a 20 giorni.

I materiali da impiegare nelle opere di impermeabilizzazione dovranno presentare i requisiti e le caratteristiche di cui all'art. 51 del presente Capitolato. Fra questi comunque potranno venire richiesti quelli forniti del "Marchio di Qualità" rilasciato dall'I.G.L.A.E. (34) o del "Certificato di Idoneità Tecnica" rilasciato dall'I.C. I.T. E. (35).

All'atto del collaudo i manti impermeabili ed i relativi raccordi dovranno risultare perfettamente integri, senza borse, scorrimenti, fessurazioni e simili, salvo danni causati da forza maggiore escludendosi, tra questi, quelli eventuali provocati da azioni meteorologiche, anche se di entità eccezionale.

#### 75.0.1. Impermeabilizzazioni esterne - Lavori preparatori e complementari

I piani di posa delle soglie di porte e balconi o davanzali di finestre dovranno essere predisposti in salita verso l'interno. I muri perimetrali a tutti i piani impermeabilizzati come pure i muri emergenti saranno realizzati lasciando al piede incassature profonde, alte 20 cm sul piano di posa del manto. Il fondo di dette incassature verrà intonato con malta cementizia e raccordato con ampie fascie al piano di posa stesso. Un idoneo solino, formato con lo stesso materiale impiegato per la impermeabilizzazione, raccorderà le superfici orizzontali con quelle verticali.

A manto ultimato il vuoto rimasto verrà chiuso con un mattone in costa operando in modo da lasciare una certa libertà di movimento; l'intonaco verrà realizzato con malta cementizia retinata raccordata alla pavimentazione con interposto giunto bituminoso. In presenza di pilastri o di pareti in cemento armato o quando non fosse possibile ricavare una profonda incassatura, si darà luogo al solo intonaco retinato.

Qualora al piede delle pareti impermeabilizzate venissero eseguite zoccolature di marmo, grès od altro materiale, le facce a vista degli elementi di rivestimento dovranno risultare sullo stesso piano della parete finita superiore, non essendo consentiti aggetti di sorta.

#### 75.0.2. Barriera al vapore

Nel caso che gli ambienti sottostanti alla copertura avessero condizioni termoigrometriche particolari (bagni, cucine, lavanderie, piscine, ecc.), il manto impermeabile ed in particolare l'eventuale strato termocoibente, dovranno essere protetti dalla umidità o dalle aggressioni di vapore provenienti dal basso, provvedendo all'applicazione della cosiddetta "barriera al vapore".

#### 75.1. IMPERMEABILIZZAZIONE CON MALTA ASFALTICA

##### 75.1.1. Caratteristiche della malta

La malta asfaltica per impermeabilizzazione sarà ottenuta dalla miscelazione a caldo, fino a ottenere un prodotto omogeneo, di mastice di rocce asfaltiche di cui al punto 51.5. del presente Capitolato o di polvere asfaltica di cui al punto 2. della UNI 4377 con bitume, aggiunto in quantità tale da ottenere un contenuto totale di solubile in solfuro di carbonio compreso tra il 18 ÷ 25%.

Per l'applicazione la malta dovrà presentare i requisiti prescritti al punto 2. della norma UNI5660.

##### 75.1.2. Applicazione della malta

L'applicazione della malta sarà effettuata su superfici perfettamente asciutte e depolverate, la cui pendenza, fatta eccezione per i raccordi, non dovrà risultare superiore al valore dell'8%. La malta, previamente scaldata a temperatura non superiore a 180° C. ed energicamente mescolata,

(34) Istituto per la Garanzia dei Lavori Affini all'Edilizia.

(35) Istituto Centrale per l'industrializzazione e la Tecnologia Edilizia.



sarà applicata a temperatura compresa tra  $140 \div 150^\circ \text{C}$ ., facendo in modo che vengano evitate occlusioni d'aria o di vapori in genere.

La malta sarà distesa a strisce parallele, dello spessore prescritto, con l'ausilio di opportune guide metalliche; sarà quindi compressa e spianata con spatole di legno. Particolare cura dovrà essere posta nelle giunture dei pannelli onde realizzare, con l'impiego di malta a più alta temperatura, la perfetta saldatura tra gli stessi.

## 75.2. IMPERMEABILIZZAZIONI STRATIFICATE MULTIPLE

### 75.2.0. Generalità

Le impermeabilizzazioni in argomento saranno costituite da stratificazioni alternate di spalmature bituminose e strati di supporto bitumati per le quali, risultando la casistica tecnologica alquanto vasta in rapporto sia alla varietà dei materiali, sia alle diverse condizioni di applicazione, verranno date di seguito delle prescrizioni di carattere generale, con riferimento a minimi, rimandando per i particolari agli esecutivi di progetto ed alle disposizioni della Direzione Lavori.

### 75.2.1. Caratteristiche dei materiali

I materiali da impiegare nella esecuzione delle presenti impermeabilizzazioni saranno in linea generale costituiti da bitumi puri da spalmatura UNI 4157 (o preferibilmente da mastici bituminosi) e da cartonfeltri bitumati (cilindrati o ricoperti) o meglio da supporti in fibre di vetro impregnati di bitume od impregnati e ricoperti da miscele bituminose.

### 75.2.2. Massa base di bitume (M.B.B.)

Nella esecuzione dei manti stratificati per l'impermeabilizzazione di terrazze e coperture in genere è prescritta una massa base di bitume (M.B.B.) minima di  $6,5 \text{ kg/m}^2$  ( $5,5 \text{ kg/m}^2$  per pendenze oltre il 10%), intendendo per M.B.B. la massa complessiva di bitume solubile in tetracloruro di carbonio contenuta nell'unità di superficie del manto impermeabile completo; dal computo verranno esclusi:

- l'eventuale barriera al vapore;
- l'eventuale applicazione di impregnazione del piano di posa a mezzo di soluzione bituminosa;
- la prima spalmatura di materiale bituminoso effettuata direttamente sul piano di posa, nel limite del 50% in massa.

Tutte le rimanenti impermeabilizzazioni orizzontali saranno realizzate con una M.B.B. minima di  $3 \text{ kg/m}^2$ . I raccordi verticali sulle pareti perimetranti od emergenti avranno un'altezza non inferiore a 20 cm e verranno eseguiti risvoltando tutti gli strati costituenti il manto, in maniera continua e con l'uso di bitume 25 UNI 4157.

### 75.2.3. Numero complessivo degli strati

Nell'impermeabilizzazione di terrazze e coperture in genere è prescritto un numero complessivo tra strati di supporto e spalmature bituminose complete, eseguite alternativamente, non inferiori a 7 (5 per pendenze oltre il 10%); nel computo non verranno considerati gli strati precedentemente elencati al punto 75.2.2. fatta eccezione per la prima spalmatura.

Tutte le rimanenti impermeabilizzazioni orizzontali saranno realizzate con un numero di strati non inferiore a 5.

### 75.2.4. Modalità esecutive degli strati

Nella forma più generale di esecuzione la realizzazione di un manto bituminoso stratificato sarà effettuata con le modalità di seguito descritte:

- Spalmatura a freddo, mediante pennello, di una soluzione di bitumi ossidati (con le avvertenze di cui al punto 75.2.1.) in solventi a rapida essiccazione. L'impregnazione sarà effettuata su superfici perfettamente asciutte o depolverate, con l'impiego di soluzione in quantità non inferiore a  $0,4 \text{ kg/m}^2$ .
- Prima spalmatura bituminosa a caldo ( $180 \div 200^\circ \text{C}$ .) di bitume ossidato o di mastice bituminoso. La quantità da impiegare sarà compresa tra  $1,5 \div 2 \text{ kg/m}^2$  in rapporto alle caratteristiche della superficie di base.
- Prima applicazione di supporto bitumato (cartonfeltro, fibre di vetro ecc., di massa areica prescritta) sulla spalmatura di bitume, con sovrapposizione dei lembi non inferiore a 8 cm ed incollaggio degli stessi con bitume a caldo o con fiamma secondo i tipi.
- Seconda spalmatura bituminosa a caldo di massa non inferiore a  $1,5 \text{ kg/m}^2$  (spalmatura intermedia tipo).
- Ripetizione delle operazioni di cui alle lettere c) e d) per le volte necessarie a realizzare il numero di strati prescritti, sfalsando od incrociando gli strati di supporto.
- Spalmatura terminale bituminosa in quantità non inferiore a  $1,7 \text{ kg/m}^2$ .

Per l'impermeabilizzazione degli elementi strutturali per i quali è prescritta una M.B.B. minima di  $3 \text{ kg/m}^2$  le spalmature di cui alle lettere b), d), f), potranno essere ridotte rispettivamente a  $1,2 - 1 - 1,2 \text{ kg/m}^2$ .

Qualora il manto impermeabile venisse realizzato in indipendenza parziale o totale il foglio di supporto a contatto con il piano di posa dovrà essere tassativamente a base imputrescibile.

## 75.3. IMPERMEABILIZZAZIONE CON MEMBRANE BITUMINOSE

### 75.3.0. Generalità

La posa delle membrane sarà effettuata in condizioni atmosferiche favorevoli su superficie liscia, asciutta, depolverata e priva di asperità.

Nel caso di supporto costituito da tavolato in legno, detta posa sarà preceduta dal fissaggio (con chiodi galvanizzati), su tale supporto, di uno strato di protezione in fogli di cartone o feltro di vetro bitumato; questo onde evitare la sfiammatura del legno. Lo stesso dicasi nel caso di piano costituito da pannelli sensibili al calore, con la variante che l'incollaggio avverrà a mezzo di strisce di adesivi a freddo.

La posa dei teli delle membrane potrà avvenire in senso ortogonale alla pendenza, partendo dal punto più basso, od in senso pa-

parallelo, partendo dal punto più alto, secondo prescrizione; nel caso di copertura piana, partendo dai bocchettoni di scarico. I giunti trasversali dovranno avere uno sfalsamento di almeno 30 cm. Nel caso fosse prevista la posa di un secondo strato, questo verrà collocato a cavallo delle sormonte dello strato inferiore e sarà posato in completa aderenza.

#### 75.3.1. Posa in opera delle membrane - Tipologie

Le modalità di posa previste per le membrane potranno essere di tre tipi: in aderenza, in semiaderenza ed in indipendenza. La scelta sarà devoluta al progetto od alle prescrizioni della Direzione Lavori.

La *posa in aderenza*, consistente nel totale incollaggio delle membrane al supporto, sarà di norma adottata in zone soggette a forte vento e comunque in coperture con pendenza superiore al 40%; sarà altresì adottata in prossimità dei bocchettoni, delle gronde e di tutte le strutture emergenti dal piano di copertura. La posa sarà preceduta dall'applicazione sul supporto di un "primer" bituminoso come previsto alla lett. a) del precedente punto 75.2.4.; essa avverrà, dopo perfetta essiccazione dello stesso, a mezzo di apposito bruciatore a gas la cui fiamma sarà diretta tra membrana e superficie di posa; il tempo di fusione del film esistente sulla faccia inferiore regolerà la velocità di avanzamento.

La *posa in semi aderenza*, consistente in un incollaggio parziale delle membrane al supporto, sarà adottata a fronte dell'esigenza di fissare anche in parte il manto allo stesso supporto (in assenza di protezione pesante) e nel contempo di consentire la diffusione del vapore nello strato sottostante (da evacuare con torrini di ventilazione). La posa sarà effettuata per pendenze non superiori al 40% interponendo, tra membrane e supporto uno strato di separazione perforato e provvedendo all'incollaggio per punti (chiodi di bitume).

Le superfici perimetranti, comunque, e quelle particolari di cui alle generalità, saranno trattate in completa aderenza; in tali zone evidentemente non si darà luogo alla posa dello strato perforato. Nel caso di posa con pendenza superiore al 20% le membrane verranno fissate meccanicamente in testa.

La *posa in indipendenza*, consistente nella eliminazione di ogni collegamento tra membrane e supporto, richiederà per queste una protezione pesante sulla parte superiore ed uno strato di scorrimento (idoneo ad evitare interazioni chimico fisiche con il supporto) nella parte inferiore. Sarà adottata, ove previsto o prescritto, per coperture la cui inclinazione non sia superiore al 5 % (3° circa).

Il fissaggio perimetrale, da effettuarsi in ogni caso, potrà essere realizzato a caldo od a mezzo di viti o chiodi galvanizzati a testa larga muniti di piastre di ripartizione ed idonee guarnizioni, secondo prescrizione. Le teste dei chiodi saranno coperte con pezze di membrana incollate.

#### 75.3.2. Saldatura dei giunti

Sarà effettuata secondo le previsioni di progetto e/o le prescrizioni della Direzione tenendo conto, in rapporto al materiale impiegato, degli eventuali prodotti integrativi o delle particolari istruzioni fornite dal produttore.

Di norma comunque le sormonte saranno trattate a mezzo di saldatura termica effettuata con bruciatore; ulteriori tecniche potranno essere l'impiego di bordi autosaldanti (per le membrane appositamente predisposte) e l'uso di adesivi e/o nastri biadesivi.

#### 75.4. IMPERMEABILIZZAZIONI CON MEMBRANE POLIMERICHE DI TIPO SINTETICO

Nelle impermeabilizzazioni in argomento lo strato di tenuta sarà costituito di norma da una membrana di tipo plastomerico (armata o meno) od elastomerico i cui requisiti dovranno essere conformi a quanto prescritto al punto 51 del presente Capitolato, con la specificazione che lo spessore dovrà risultare, salvo diverso disposto, non inferiore ad 1,5 mm e, in ogni caso, non inferiore ad 1 mm.

In rapporto alla pendenza della superficie di posa nonché ad altri fattori strutturali di impiego condizionanti, la posa in opera delle membrane, al pari di quanto riportato per quelle in bitume e bitume-polimero, potrà essere effettuata in completa aderenza, in semiaderenza od in indipendenza (36). In tutti i tre casi comunque la posa sarà preceduta, salvo diversa prescrizione, dall'applicazione sulla superficie di supporto di uno strato di velo di vetro bitumato con bitume a caldo previo trattamento con "primer".

Sia nella fase di stendimento, che in quella di eventuale ancoraggio, le guaine non dovranno essere sottoposte a tensioni. La saldatura dei lembi sarà eseguita con gli adatti adesivi forniti o indicati dalle Ditte produttrici, previa pulizia con idoneo solvente (benzina, eptano, ecc.) delle superfici da sottoporre a collaggio; la giunzione sarà quindi sottoposta a pressione con rullino gommato fino a provocare la fuoriuscita della pasta adesiva sì da formare un bordino sigillante.

I raccordi verticali, i profili di coronamento ed altri punti particolari, ove non fosse possibile eseguirli risvoltando con continuità le stesse guaine, saranno rivestiti con strisce dello stesso materiale, con sovrapposizione orizzontale di non meno di 30 cm di larghezza, di cui almeno 15 cm da interessare alla saldatura con il sottostante manto. La parte verticale sarà fissata con idonei adesivi e protetta con scossaline metalliche e/o con sigillanti in rapporto ai particolari costruttivi.

#### 75.5. PROTEZIONE DELLE IMPERMEABILIZZAZIONI

##### 75.5.0. Condizione di essenzialità

La protezione del manto impermeabile è da ritenersi comunque necessaria. Essa pertanto dovrà sempre essere eseguita anche in estensione alle previsioni di progetto.

##### 75.5.1. Protezione con pitture metallizzanti all'alluminio

Appartiene al tipo di *protezione extra-leggera* e sarà realizzata su coperture non praticabili che prevedano il manto impermeabile come ultimo elemento strutturale.

La pittura verrà data in doppia mano (0,10 kg/m<sup>2</sup> per mano a distanza non inferiore a 24 h) non prima che siano trascorsi almeno 30 giorni dalla completa esecuzione del manto asfaltico o bituminoso, e sarà applicata su manto perfettamente asciutto, previamente sgrassato e sottoposto ad energico lavaggio.

---

(36) Nel caso di impiego di foglie di PVC plastificato lo strato separatore a contatto con le guaine non dovrà assolutamente contenere catrami o bitumi. Lo strato sarà perciò costituito da cartonfeltro (120 gr./m<sup>2</sup> minimo) od altro idoneo materiale applicato a secco.

### 75.5.2. Protezione con membrane prefabbricate bituminose rivestite (autoprotezione)

Appartiene al tipo di *protezione leggera* e sarà realizzata anch'essa su coperture non praticabili che prevedano il manto impermeabile come ultimo elemento strutturale.

Le membrane potranno essere costituite da cartonfeltri bitumati ricoperti o da supporti in fibre di vetro impregnati e ricoperti da miscela bituminosa, con le superfici esterne protette da scaglette di ardesia, da graniglie di marmo o di quarzo ceramizzate e, per i supporti in fibra di vetro, anche da lamine metalliche a dilatazione autocompensata o meno e con trattamenti anticorrosione. Potranno essere impiegati anche altri tipi di guaine rivestite (elastomeri plastificati con bitume ed armati con fibre di vetro, ecc.) purché di idonee e provate caratteristiche reologiche e chimico-fisiche.

I supporti bituminosi delle membrane avranno massa areica non inferiore a 2500 g/m<sup>2</sup> e saranno presi in considerazione sia ai fini del calcolo della M.B.B. di cui al precedente punto 75.2.2., sia con riguardo al numero degli strati di cui al punto 75.2.3. Su tale numero, peraltro, sarà ammessa in questo caso la riduzione di una unità. Qualora il rivestimento fosse costituito da lamine metalliche, queste dovranno avere spessore non inferiore a 8/100 mm se di alluminio o di rame ed a 5/100 mm se di acciaio inossidabile 18/10.

L'applicazione delle membrane terminali autoprotette potrà essere effettuata mediante spalmatura di bitume fuso ad alto punto di rammollimento od alla fiamma (in relazione alle diverse esigenze di lavoro), quest'ultima essendo particolarmente indicata nella posa su tetti inclinati o nella formazione dei colli di raccordo, dei colmi, delle converse ecc. L'unione tra i teli, che normalmente andranno disposti secondo le linee di massima pendenza, si otterrà mediante sovrapposizione (6 ÷ 7 cm) di ogni telo sull'orlo predisposto in bitume (privo cioè del rivestimento) del telo già applicato; del pari il giunto potrà venire sigillato a bitume od alla fiamma.

### 75.5.3. Protezione con strato di ghiaietto

Verrà realizzata per pendenze non superiori al 5% e consisterà nello stendere, sopra il manto impermeabile, uno strato di ghiaietto 15/25 di spessore non inferiore a 6 cm; gli elementi di ghiaietto dovranno avere forma rotondeggiante, essere privi di incrostazioni e prima della messa in opera dovranno venire attivamente lavati.

### 75.5.4. Protezione con strato di pavimentazione

Appartiene anch'essa al tipo di protezione *pesante* e sarà realizzata per coperture praticabili conformemente agli esecutivi di progetto.

## Art.76

### ISOLAMENTI TERMO-ACUSTICI ED ANTICONDENSA

Tutte le strutture comunque costituenti elementi di separazione fra ambienti di differenti condizioni termo-acustiche, dovranno avere caratteristiche di isolamento termico ed acustico non inferiori a quelli prescritti dalla normativa vigente; pertanto, ove dette caratteristiche non venissero raggiunte normalmente dalle strutture dovranno venire posti in opera materiali integrativi, quali quelli appositamente previsti all'art. 50 del presente Capitolato od altri prescritti.

Detti materiali saranno collocati con tutti gli accorgimenti e le norme prescritte dalle Ditte produttrici, così da evitare danneggiamenti od alterazioni di qualunque genere, previa perfetta stuccatura dei supporti e conseguente eliminazione delle soluzioni di continuità e delle vie d'aria. Per i materiali non autoprotetti e per i casi che lo richiedano, saranno adottate opportune protezioni nei riguardi del vapore.

## Art.77

### PAVIMENTAZIONI

#### 77.0. GENERALITÀ

La realizzazione delle pavimentazioni di qualsiasi tipo divrà avvenire nel rispetto dei particolari esecutivi di progetto, delle specificazioni che di volta in volta saranno fornite dalla Direzione Lavori nonché, in assenza di sufficienti dettagli o ad integrazione, sulla scorta delle prescrizioni che seguono.

#### 77.0.1. Tipologie

Nella classificazione più generale potranno essere ricondotte alle seguenti due fondamentali:

- pavimentazioni su strato portante;
- pavimentazioni su strato in sito (terreno).

Per l'esecuzione degli strati costitutivi entrambi le tipologie utilizzeranno i materiali prescritti, in soluzione "conforme", e rispetteranno le relative norme di accettazione e di posa in opera.

#### 77.0.2. Terminologia e requisiti

Per la terminologia dei vari strati e per i relativi requisiti si farà riferimento alle norme UNI7998 e 7999.

Per data destinazione, la richiesta dei requisiti dovrà ritenersi riferita alle normali condizioni di uso e sarà tale da individuare le migliori risposte di resistenza sia sotto le azioni meccaniche, sia sotto quelle fisiche e chimiche.

#### 77.0.3. Strati di supporto

Dovranno possedere i requisiti ed essere eseguiti nel rispetto della normativa UNI 8380 e 8381.

Nelle pavimentazioni a terra, lo *strato portante* sarà di norma realizzato con un massetto in conglomerato cementizio (con dosaggio minimo di cemento di 300 kg/m<sup>3</sup>) armato o meno secondo i casi e le previsioni di progetto.

Lo *strato di regolarizzazione* sarà realizzato ogni qualvolta sia previsto lo *strato di ammortizzazione*, allo scopo di prevenire la possibilità che asperità o discontinuità possano lacerare lo stesso.

Lo strato di livellamento, integrativo o sostitutivo del precedente, sarà realizzato ogni qualvolta si dovrà costituire un supporto regolare allo strato di ammortizzazione ad una quota predeterminata in funzione di specifiche esigenze di integrazione impiantistica e di livellamento del sistema su quote da rispettare.

Lo strato di ripartizione sarà realizzato ogni qualvolta sarà necessario limitare la deformabilità dello strato di rivestimento per l'adozione di sottostanti strati compressibili (coibenti, insonorizzanti, ecc.). Sarà eseguito di norma con malte cementizie ad alto dosaggio di cemento o con conglomerati alleggeriti armati con rete metallica elettrosaldata.

Lo strato di compensazione (37) avrà la funzione di ancorare il rivestimento, di compensare le quote, le pendenze, gli errori di planarità ed eventualmente di incorporare gli impianti. In particolare, in caso di rivestimento sottile, l'ottenimento delle quote e delle pendenze sarà completamente assicurato da tale strato, tenendo conto degli spessori del rivestimento e dell'eventuale adesivo.

Lo spessore dello strato di compensazione sarà funzione delle quote e pendenze da compensare, dalla presenza o meno di impianti incorporati e dal tipo di rivestimento; in ogni caso tale spessore sarà al minimo di 40 mm. La stagionatura, nel caso di massetti, dovrà essere non inferiore a 10 giorni; dovrà peraltro essere evitata la formazione di lesione ricorrendo, se opportuno, all'uso di additivi antiritiro o procedendo, nel caso di notevoli estensioni, alla creazione di idonei giunti.

#### **77.0.4. Strato di rivestimento**

Sarà costituito dalla pavimentazione vera e propria e dovrà essere realizzato in modo che la superficie risulti perfettamente piana (o con la pendenza di progetto), osservando scrupolosamente le disposizioni che al momento saranno impartite dalla Direzione Lavori.

Nelle pavimentazioni ad elementi, i singoli manufatti dovranno combaciare esattamente tra di loro (o mantenere distanza esattamente costante e stabilità nel caso di giunto aperto), dovranno risultare perfettamente ed uniformemente fissati al sottostrato e non dovrà verificarsi, nelle connessioni di contatto o di accostamento la benché minima ineguaglianza; nel giunto unito le fessure dovranno essere pressoché invisibili e la loro linea perfettamente diritta.

I pavimenti si addenteranno per 15 mm entro l'intonaco delle pareti, che sarà tirato verticalmente sino all'estradosso degli stessi, evitandosi quindi ogni raccordo o guscio. L'orizzontalità dovrà essere sempre scrupolosamente curata e controllata mediante livella; non saranno inoltre ammesse ondulazioni superiori a 2 mm, misurate con l'apposizione a pavimento di un regolo di 2 m di lunghezza.

È fatto espresso divieto di disporre tavole per il passaggio di operai e di materiali su pavimenti appena gettati o posati; l'Appaltatore sarà tenuto a disporre efficienti sbarramenti per vietare tale passaggio per tutto il tempo necessario alla stabilizzazione del pavimento. Resta comunque stabilito che, ove i pavimenti risultassero in tutto od in parte danneggiati per il passaggio abusivo di persone o per altre cause, l'Appaltatore dovrà a sua cura e spese rimuovere e successivamente ricostruire le parti danneggiate.

I materiali ed i manufatti di cui saranno composti i pavimenti dovranno essere conformi alle caratteristiche e norme già indicate nei rispettivi articoli; l'Appaltatore avrà l'obbligo di presentare alla Direzione i campioni dei pavimenti prescritti, per la preventiva accettazione. I pavimenti comunque dovranno risultare di colori e caratteristiche uniformi secondo le tinte, i disegni e qualità prescritte e privi di qualunque macchia o difetto per tutta la loro estensione. Saranno quindi a carico dell'Appaltatore gli oneri per la spianatura, la levigatura, la pulizia e la conservazione dei pavimenti che dovessero richiedere tali operazioni.

Qualora la fornitura del materiale di pavimentazione fosse totalmente o parzialmente scorporata l'Appaltatore, se richiesto, avrà inoltre l'obbligo di provvedere alla relativa posa in opera al prezzo indicato in Elenco e di eseguire il sottofondo giusto le disposizioni che saranno impartite dalla Direzione stessa; si richiamano peraltro, in proposito, gli oneri riportati al punto 27.29. del presente Capitolato.

### **77.3. PAVIMENTI IN PIASTRELLE CERAMICHE**

#### **77.3.1. Norme generali**

Prima di iniziare l'applicazione dello strato legante di malta, il piano di posa dovrà essere accuratamente pulito ed uniformemente bagnato. Sul piano così preparato verrà steso lo strato di malta curando che lo stesso non sia inferiore a 2 cm per i pavimenti interni ed a 4 cm per i pavimenti esterni. La malta dovrà essere possibilmente mescolata a macchina e di consistenza tale che nella stessa non affiori acqua in superficie (38).

Sistemate sul piano di posa le fasce di livello, si stenderà lo strato di malta nello spessore dovuto e si procederà quindi ad apposita spianatura e levigatura con adatto rigone. La superficie superiore di questo strato, una volta livellata, verrà coperta con un sottile strato (1 mm) di cemento asciutto (spolvero: normale, bianco o colorato) immediatamente prima della posa delle piastrelle. Sul letto di malta così preparato si appoggeranno gli elementi, previa immersione degli stessi in acqua per almeno due ore, esercitando una leggera pressione sugli stessi ma evitando rifluimenti di malta.

Si procederà quindi ad una dosata bagnatura del pavimento e ad una uniforme ed energica battitura dello stesso con apposito tacco di legno, affinché le piastrelle assumano la loro posizione piana definitiva la battitura sarà valida quando, sollevando una piastrella, ad essa resterà aderente una buona quantità di malta. Ultimata tale operazione si procederà alla pulizia degli elementi mediante lavaggio con tela di juta in modo da asportare ogni traccia di malta refluita tra le connessioni.

La sigillatura dei giunti fra le singole piastrelle con boiaccia (5 parti di cemento normale, bianco o colorato, 2 di sabbia molto fine

---

(37) Lo strato di compensazione di fatto somma le funzioni dello strato ordinariamente definito di "sottofondo" e dello strato di collegamento.

(38) Qualora la posa delle piastrelle dovesse essere effettuata con l'impiego di materiali adesivi (cementi adesivi od adesivi organici) dovranno essere osservate le seguenti prescrizioni:

- il piano di posa (sottofondo) dovrà essere perfettamente piano, stagionato (se costituito da massetti) e privo di imperfezioni di qualunque genere;
- il materiale adesivo dovrà essere compatibile con tale supporto, con le piastrelle da posare ed inoltre idoneamente certificato dal produttore;
- il relativo spessore e le modalità di posa in genere dovranno far parte del corredo informativo del prodotto;
- dallo stesso corredo dovrà potersi anche desumere il comportamento dell'adesivo in rapporto alle condizioni fisico-chimiche e meccaniche cui potranno essere sottoposti, nel tempo, sia il supporto sia lo stesso strato di rivestimento.

e 3 di acqua) dovrà essere effettuata quando il letto di malta sarà già parzialmente indurito e cioè non prima di 12 ore, nè dopo 24 ore dalla posa; per spargere la boiaccia si utilizzerà una spatola di gomma o di materiale plastico essendo in ogni caso vietato l'uso di spazzole metalliche.

A sigillatura effettuata si procederà alla pulizia del pavimento con segatura o meglio con tela di juta o spugne di gomma, curando di asportare tutti i residui di boiaccia. Successivamente, ed a sigillatura indurita, dovrà lavarsi il pavimento con acqua o, se necessario e nel caso di piastrelle non smaltate, anche con soluzione acida (10% di acido nitrico + 90% di acqua).

### 77.3.2. Giunti

Secondo le prescrizioni, le operazioni di posa delle piastrelle potranno venire effettuate a *giunto unito*, a *giunto aperto* o con *giunto elastico*.

Con la posa a giunto unito le piastrelle dovranno venire collocate a diretto contatto tra di loro, curando che lo spazio fra gli elementi non risulti mai superiore a 1 mm e le fughe risultino perfettamente allineate.

Con la posa a giunto aperto le piastrelle saranno spaziate di  $5 \div 8$  mm ponendo ogni cura, con l'uso di apposite sagome (dime), od altri dispositivi, che i giunti risultino regolari, allineati e di larghezza uniforme.

I giunti elastici (o di deformazione) potranno interessare tutta o parte della pavimentazione. Per pavimenti a cielo aperto, da realizzarsi in località con condizioni climatiche particolarmente severe, le superfici pavimentate delimitate da giunti elastici non dovranno essere superiori ad 8 m<sup>2</sup>.

### 77.3.3. Precauzioni e protezioni

In condizioni climatiche esasperate dovrà provvedersi a riparare i pavimenti interni chiudendo le aperture, se sprovviste di infissi, con fogli di plastica.

In caso di pavimenti esterni, sarà vietato procedere alla posa quando la temperatura dovesse estendersi oltre il campo compreso tra -5°C e + 35°C. A posa avvenuta i pavimenti dovranno venire protetti dal vento, dai raggi solari e dalla pioggia.

Prima di sottoporre i pavimenti a pesi, o comunque a sollecitazioni di carichi ed a quelli di esercizio, dovranno trascorrere non meno di 30 giorni.

### 77.4. PAVIMENTI IN LASTRE DI MARMO

Per i pavimenti in lastre di marmo si useranno le stesse norme di cui al precedente punto 77.2. La finitura, salvo diversa prescrizione, dovrà sempre essere completata con la lucidatura a piombo o simile.

### 77.5. PAVIMENTI IN BATTUTO DI CEMENTO

La pavimentazione sarà costituita da un doppio strato di malta cementizia, posta in opera su massetto di calcestruzzo di cemento, il cui spessore sarà prescritto in progetto, o dalla Direzione, in rapporto alla destinazione.

Il primo strato di malta di spessore non inferiore a 15 mm sarà dosato a 500 kg di cemento; il secondo strato, dello spessore di 5 mm, sarà costituito da malta di solo cemento, colorata o meno, lisciata, rullata, rigata o bocciardata secondo prescrizione. Prima di stendere la malta la superficie del massetto sarà accuratamente ripulita e lavata con acqua a pressione. Si procederà quindi alla stesa dell'impasto cementizio, dello spessore prescritto, curando attraverso guide prestabilite la perfetta regolarità della superficie e l'eventuale pendenza necessaria.

Malte speciali ed indurenti superficiali saranno impiegati secondo le prescrizioni delle Ditte produttrici, previe prove di idoneità su campioni e certificazioni di laboratorio. A lavoro ultimato le pavimentazioni dovranno essere opportunamente protette fino al completo indurimento della malta, onde evitare fessurazioni o danni di qualsiasi specie.

### 77.7. PAVIMENTI RESILIENTI

#### 77.7.1. Sottofondo

Il sottofondo destinato alla posa dei pavimenti resilienti dovrà essere perfettamente piano, duro, consistente ed indeformabile, asciutto e protetto contro possibili infiltrazioni di umidità; tali caratteristiche inoltre dovranno essere mantenute nel tempo. Il sottofondo dovrà inoltre essere esente da polvere, vernici, grassi, cere, ecc; per l'eliminazione di uno o più di tali elementi, se presenti, sarà perciò necessario ricorrere a spolverature, a lavaggi con soluzioni di acqua calda e soda con soluzioni al 10% di acido cloridrico o ad una fiamma a gas liquido; dopo tali trattamenti il sottofondo sarà sottoposto ad energico lavaggio con sola acqua, quindi verrà lasciato asciugare per non meno di 7 giorni.

#### 77.7.2. Lisciatura del sottofondo

Qualora il sottofondo non fosse perfettamente piano, sarà necessario procedere alla regolarizzazione e lisciatura dello stesso con idoneo livellante, dato in una o più mani secondo il tipo ed il grado di rettifica da apportare.

Nel caso di massetti in calcestruzzo cementizio, la lisciatura potrà essere effettuata con cemento e sabbia (nel rapporto 1 : 1) purchè non oltre 24 ore dal getto del massetto; negli altri casi con materiali a base di bitumi (39) ovvero, in linea ottimale, con materiali a base di gomma naturale o sintetica.

#### 77.7.3. Applicazione dei materiali resilienti

La posa dei materiali resilienti, piastrelle o teli che siano, dovrà essere preceduta dalla conservazione degli stessi fuori imballaggio, in ambiente chiuso e per almeno 48 ore prima dell'applicazione, ad una temperatura minima di 24°C. Il collocamento in opera sarà effettuato con temperatura ambiente non inferiore a 16°C. Anche il mastice da usare per l'incollaggio dovrà essere sot-

---

(39) Flintkote tipo 3 miscelato con cemento, sabbia ed eventualmente anche graniglia (in rapporto agli spessori da ottenere).

toposto al suddetto trattamento; pertanto nella stagione fredda si potrà posare solo in locali con finestre chiuse e riscaldamento in funzione.

Gli adesivi dovranno essere atossici e compatibili con il materiale da incollare; non dovranno essere attaccati o disciolti dai materiali normalmente usati per le pulizie e lucidature, nè dovranno danneggiare le opere già eseguite.

Le piastrelle saranno sempre posizionate con disposizione a piramide, partendo dal centro ed andando verso le pareti; i teli verranno posizionati a fascia intera, da parete a parete, con le giunzioni disposte parallelamente al senso di direzione della luce, salvo diversa prescrizione.

A posa ultimata i pavimenti resilienti dovranno risultare perfettamente aderenti in ogni punto della loro superficie ed assolutamente piani, dovranno altresì presentarsi privi di rigonfiamenti, bolle, distacchi, grumi, macchie e di qualsiasi altro difetto.

## Art. 78 INTONACI

### 78.0. GENERALITÀ

L'esecuzione degli intonaci sia interni che esterni, dovrà essere effettuata non prima che le malte di allettamento delle murature, sulle quali verranno applicati, abbiano fatto conveniente presa e comunque non prima di 60 giorni dall'ultimazione delle stesse murature. L'esecuzione sarà sempre preceduta da una accurata preparazione delle superfici. Le strutture nuove dovranno essere ripulite da eventuali grumi di malta, rabboccate nelle irregolarità più salienti e poi abbondantemente bagnate.

Non dovrà mai procedersi all'esecuzione di intonaci, specie se interni, quando le strutture murarie non fossero sufficientemente protette dagli agenti atmosferici, e ciò sia con riguardo all'azione delle acque piovane, sia con riferimento alle condizioni di temperatura e di ventilazione.

Gli intonaci, di qualunque specie, non dovranno mai presentare peli, crepature, irregolarità negli allineamenti e negli spigoli od altri difetti. Le superfici (pareti o soffitti che siano), dovranno essere perfettamente piane: saranno controllate con una riga metallica di due metri di lunghezza e non dovranno presentare ondulazioni con scostamenti superiori a 2 mm.

L'intonaco dovrà essere eseguito, di norma, con spigoli ed angoli vivi, perfettamente diritti; eventuali raccordi, zanche e smussi potranno essere richiesti dalla Direzione, senza che questo dia luogo a diritti per compensi supplementari.

Il grassello di calce avrà sempre una stagionatura in vasca di almeno tre mesi. Le sabbie e le pozzolane da impiegare nella preparazione delle malte, oltre ad essere di qualità particolarmente scelta, dovranno essere totalmente passanti alla staccio 0,5 UNI 2332, salvo diversa prescrizione.

### 78.1. INTONACO GREZZO (ARRICCIATURA)

#### 78.1.1. Rinzafo e sestiato

L'intonaco grezzo verrà eseguito applicando sulle murature, preparate come nelle generalità, un primo strato di malta, dello spessore di 0,5 cm circa, ottenuta con sabbia a grani piuttosto grossi, gettata con forza in modo che possa penetrare nei giunti e riempirli.

Fissati quindi sulla superficie da intonacare alcuni punti, detti capisaldi (o poste), verranno tra questi predisposte opportune fasce, dette seste (o righelle), eseguite sotto regoli di guida, ed a distanza sufficientemente ravvicinata. Tale operazione verrà definita "sestato".

Il rinzafo ed il sestato dovranno essere eseguiti con malta (40) ..... per gli intonaci interni e con malta (41) ..... per quelli esterni, di cui alla Tab. IV-1 del presente Capitolato.

#### 78.1.2. Traversato

Quando la malta del rinzafo avrà fatto una leggera presa, si applicherà su di essa un secondo strato della corrispondente malta per finiture (42), in modo da ottenere una superficie piana non molto levigata; come guida ci si gioverà delle seste o righelle, in funzione di rette del piano, asportando con un regolo di legno la malta eccedente e conguagliando nelle parti mancanti in modo da avere in definitiva un piano unico di media scabrosità (traversato).

#### 78.1.3. Arricciatura

Quando anche la malta del traversato avrà fatto presa, si applicherà un altro sottile strato della stessa malta, nel tipo per intonaci, che si conguaglierà con la cazzuola e con il fratazzino, stuccando ogni fessura e togliendo ogni asperità affinché le pareti riescano per quanto possibile regolari.

### 78.2. INTONACO COMUNE (CIVILE)

Appena l'intonaco grezzo di cui al precedente punto 78.1., in particolare l'arricciatura, avrà preso consistenza, dovrà essere disteso in ulteriore strato (tonachino) della corrispondente malta per intonaci passata allo staccio fino, che verrà conguagliato in modo tale che l'intera superficie risulti perfettamente uniforme, piana, ovvero secondo le particolari sagome stabilite.

Lo strato di tonachino verrà di norma lavorato a fratazzo, rivestito o meno con panno di feltro, secondo prescrizione.

---

(40) Di norma grassa comune o bastarda od idraulica.

(41) Di norma cementizia grassa o pozzolanica mezzana.

(42) Nel caso di intonaci esterni il traversato sarà di norma costituito con malta bastarda cementizia od idraulica.

### 78.3. INTONACO A STUCCO

#### 78.3.1. Intonaco a stucco semplice

Sull'intonaco grezzo di cui al precedente punto 78.1. saranno sovrapposti due strati, di cui il primo spesso 2,5 mm ed il secondo 1,5 mm circa, formati rispettivamente con malta normale per stucchi e con colla di stucco di cui alla Tab. IV-1.

La superficie dovrà essere accuratamente lisciata con fratazzo di acciaio così da avere pareti perfettamente piane ed esenti da ogni minima imperfezione.

#### 78.3.2. Intonaco a stucco lucido

Verrà preparato con lo stesso procedimento dello stucco semplice. Spianato lo stucco, prima che esso sia sciutto si bagnerà la superficie con acqua in cui sia stato disciolto sapone tipo Marsiglia, quindi si comprimerà e si tirerà a lucido con ferri caldi, evitando qualsiasi macchia la quale sarà sempre da attribuire a cattiva esecuzione del lavoro. Terminata l'operazione si bagnerà lo stucco con la medesima soluzione saponata, lisciandolo con un panno.

### 78.4. INTONACO DI GESSO

#### 78.4.0. Generalità

Le superfici sulle quali verrà applicato l'intonaco di gesso dovranno essere esenti da polveri, efflorescenze, tracce di unto e simili; inoltre dovranno presentare una scabrosità sufficiente a garantire l'aderenza dell'intonaco. Le stesse superfici dovranno essere preventivamente bagnate, onde evitare l'assorbimento dell'acqua di impasto della malta.

Qualora l'intonaco dovesse applicarsi a più strati, si dovrà rendere scabro lo strato precedente prima di applicare il successivo.

#### 78.4.1. Intonaco con malta di solo gesso

La malta di gesso dovrà essere preparata in recipienti di legno, acciaio zincato o di materia plastica, preventivamente lavati, in quantità sufficiente all'immediato impiego, dovendosi applicare unicamente impasto allo stato plastico e scartare quello che abbia fatto presa prima della posa in opera.

L'impasto sarà effettuato versando nel recipiente prima l'acqua e poi il gesso fino ad affioramento, mescolando quindi a giusto grado di plasticità. Sarà vietato mescolare i prodotti di una bagnata con quelli della successiva.

La malta sarà applicata direttamente sulla muratura in quantità e con pressione sufficienti ad ottenere una buona aderenza della stessa. Dopo aver steso la malta sulla muratura si procederà a lasciarla con spatola metallica per ottenere la necessaria finitura. Anche l'eventuale rasatura sarà eseguita con impasto di solo gesso.

#### 78.4.2. Intonaco con malta di gesso e sabbia

Sarà formato come al punto precedente ma con malta i cui componenti solidi saranno costituiti da gesso e sabbia finemente vagliata, nel rapporto in peso di 1 : 2,5.

Lo spessore reso dell'intonaco dovrà risultare in nessun punto inferiore a 10 mm. La rasatura sarà sempre eseguita con impasto di solo gesso.

#### 78.4.3. Finitura con impasto di solo gesso

Qualora la finitura in argomento venisse eseguita su intonaco non costituito da solo gesso, lo spessore non dovrà essere inferiore a 3 mm; l'impasto dovrà essere lisciato con idonee spatole o cazzuole metalliche.

### 78.5. INTONACO DECORATIVO ESTERNO

#### 78.5.0. Generalità - Costituzione degli strati

Con la dizione generica di intonaci decorativi si intendono tutte quelle opere occorrenti per il completo rivestimento delle pareti esterne dei fabbricati, dalle zoccolature agli attici, generalmente eseguite con impasti di malte di vario tipo e sabbia o polvere di mammo, graniglie, ecc con o senza aggiunta di materie coloranti. In essi restano compresi anche gli intonaci speciali, preconfezionati o meno in stabilimento.

Tutti i detti intonaci, saranno sempre costituiti al pari dell'intonaco civile di cui al precedente punto 78.2. da uno strato di grezzo o corpo (rinzafo + traversato o squadratura + arricciatura) dello spessore di 15 ÷ 18 mm e da uno strato di finitura (rivestimento o tonchino), dello spessore di 3 ÷ 8 mm, secondo i tipi e le lavorazioni.

Il rinzafo sarà costituito, di norma, con malta cementizia dosata a 400 ÷ 500 kg di cemento e sabbia silicea a grana grossa. La squadratura e l'arricciatura verranno date con malta bastarda cementizia, comune od idraulica, nei tipi prescritti dalla Direzione Lavori sulla base delle formulazioni di cui alla Tab. IV-1 o su diversa formulazione. Le malte da impiegarsi dovranno sempre contenere un idrofugo di ottima qualità e di sicura efficacia, nelle proporzioni ottimali stabilite dalle Ditte produttrici.

#### 78.5.1. Intonaco pietrificante ad imitazione di pietra tufacea (43)

Sulla parete da intonacare verrà preliminarmente realizzato un intonaco grezzo come al precedente punto 78.5.0. con squadratura ed arricciatura eseguite con malta bastarda cementizia di cui al tipo 22 della Tab. IV-1. Si distenderà quindi uno strato d'impasto, dello spessore non inferiore a 3 mm, preparato in cantiere con grassello, cemento bianco, sabbia dolomitica e colori particolarmente resistenti agli agenti atmosferici, o preconfezionato industrialmente nei componenti solidi e fornito pronto in confezioni sigillate. La lavorazione prevede il tipo *lamato*, il tipo *spruzzato* o altri tipi speciali.

Il tipo lamato potrà essere lavorato fine (spessore 5 mm c.a.), medio (spessore 6 - 7 mm ca.) o grosso (spessore 7 ÷ 8 mm ca.). La posa sarà effettuata stendendo lo strato di impasto a cazzuola, frattanto con attrezzo di legno e dopo circa 3 ÷ 4 ore lamando con speciale lama, indi spazzolando con attrezzo di crine. Il tipo spruzzato sarà applicato con il mulinello spruzzatore per uno spessore reso non inferiore a 3 mm.

---

(43) Tipo Li Vigni, Terranova e simili.

### **78.5.2. Intonaco di cemento**

L'intonaco di cemento verrà eseguito in conformità a quanto prescritto al punto 78.5.0. con la specifica che per gli strati successivi al rinzafo verrà usata unicamente malta cementizia nei tipi per finiture e per intonaci (rispettivamente dosate a 500 e 600 kg di cemento). L'ultimo strato di colla di malta fine, eventualmente colorato, dovrà essere tirato e liscio in perfetto piano con apposito attrezzo, o fratazzato secondo prescrizione. Valgono, per l'intonaco in argomento, le specifiche di protezione precedentemente elencate per i conglomerati; l'intonaco comunque dovrà essere mantenuto umido e protetto dall'irradiazione solare per almeno 15 giorni dall'esecuzione.

### **78.6. INTONACO PLASTICO**

#### **78.6.1. Generalità**

Prodotto di norma industrialmente e fornito pronto in confezioni sigillate, l'intonaco plastico sarà composto da resine sintetiche (in emulsione acquosa od in solvente), inerti, pigmenti ed additivi vari (amalgamanti, stabilizzanti, fungicidi, battericidi, idrorepellenti, ecc.) in rapporti tali da realizzare, in applicazione e nello spessore previsto, un rivestimento rispondente, in tutto od in parte (secondo quanto richiesto dalla Direzione), alle caratteristiche di prova riportate all'art. 48.

L'intonaco dovrà possedere elevati requisiti di aderenza, di resistenza e, se in applicazioni particolari od esterne, anche di idrorepellenza.

Il supporto o fondo sarà di norma costituito dallo strato di tonachino, in malta bastarda se per esterni, perfettamente stagionato ed esente da umidità. Su tale tonachino, e nei casi previsti dalle Ditte produttrici dell'intonaco, dovranno essere date a pennello una o più mani di appositi prodotti di preparazione.

#### **78.6.2. Modalità d'applicazione**

L'applicazione dell'intonaco plastico dovrà essere preceduta dalla protezione, con nastri di carta autoadesiva, delle pareti da non intonacare (marmi, infissi, ecc.) o predisposte per la formazione di pannellature nelle dimensioni e forme prescritte. La carta adesiva dovrà essere asportata prima dell'indurimento dell'intonaco, curando la perfetta rifinitura dei bordi.

L'applicazione dell'intonaco varierà in rapporto ai tipi ed alle finiture superficiali (lisce, rigate, graffiate, rustiche, spatolate, rullate, spruzzate, ecc.).

Di norma comunque la pasta, previo energico mescolamento in una vaschetta di plastica, verrà stesa sulla parete da intonacare con il fratazzo metallico, dal basso verso l'alto, con uno spessore di circa 3 mm. La stesura verrà quindi regolata con il fratazzo metallico, con movimenti verticali ed orizzontali onde evitare le ondulazioni. Successivamente, con lo stesso fratazzo perfettamente lavato ed asciutto, si dovrà lamare la superficie con forza, onde comprimere i granuli ed ottenere una superficie uniforme e regolare (44).

A lavoro ultimo le superfici rivestite dovranno presentarsi del tutto conformi alle campionature previamente preparate dall'Appaltatore, sottoposte a prova ed accettate dalla Direzione Lavori.

## **Art. 79**

### **DECORAZIONI**

Per l'esecuzione delle decorazioni, sia nelle pareti interne che nei prospetti esterni, la Direzione Lavori fornirà all'Appaltatore, qualora non compresi tra i disegni di contratto o ad integrazione degli stessi, i necessari particolari dei cornicioni, cornici, lesene, archi, fasce, aggetti, riquadrature, bugnati, bassifondi, ecc., cui lo stesso dovrà scrupolosamente attenersi mediante l'impiego di stampi, sagome, modelli, ecc., predisposti a sua cura e spese e mediante pre-campionatura al vero, se richiesta.

L'ossatura dei cornicioni, delle cornici e delle fasce sarà formata, sempre in costruzione, con più ordini di pietre o di mattoni, od anche in conglomerato cementizio semplice od armato, a seconda delle sporgenze e degli spessori; l'ossatura dovrà comunque essere costituita in maniera tale che l'intonaco di rivestimento non superi lo spessore di 25 mm.

Quando nella costruzione non fossero state predisposte le ossature per lesene, cornici, fasce, ecc. e queste dovessero quindi applicarsi in oggetto, o quando fossero troppo limitate rispetto alla decorazione, o quando infine possa temersi che la parte di finitura delle decorazioni, per eccessiva sporgenza o per deficiente aderenza dell'ossatura predisposta, potesse col tempo staccarsi, si curerà di ottenere il miglior collegamento della decorazione sporgente alle pareti od alle ossature mediante adatte chiodature, tirantature, applicazione di rete metallica, cementazioni con resine epossidiche ecc.

Preparate così le superfici di supporto, si procederà alla formazione dell'abbozzo con intonaco grezzo indi si tirerà a sagoma e si rifinirà con malta fina ed eventualmente, se prescritto, con colla di stucco.

## **Art. 80**

### **RIVESTIMENTI**

#### **80.0. GENERALITÀ**

I materiali con i quali verranno eseguiti i rivestimenti dovranno possedere i requisiti prescritti nel presente Capitolato (art. 46, per i più comuni) o nell'allegato Elenco Prezzi o più generalmente richiesti dalla Direzione Lavori.

Quando i materiali non fossero direttamente forniti dall'Amministrazione appaltante, l'Appaltatore dovrà presentare all'approvazione della Direzione i campioni degli stessi e dovrà sempre approntare una campionatura in opera; solo dopo l'approvazione di questa sarà consentito dare inizio ai lavori di rivestimento od alla posa degli elementi decorativi.

L'esecuzione di un rivestimento dovrà possedere tutti i requisiti necessari per garantire l'aderenza alle strutture di supporto e per assicurare l'effetto funzionale ed estetico dell'opera di finitura stessa. Gli elementi del rivestimento dovranno perfettamente combaciare fra

---

(44) L'applicazione e la lavorazione sopra esposta si riferiscono più propriamente alla stesura di un granigliato plastico di marmo o quarzo con superficie e finitura liscia. Per gli altri tipi di rifiniture si rimanda alle specifiche delle Ditte produttrici che qui si intendono integralmente trascritte.



loro e le linee dei giunti, debitamente stuccate con cemento bianco o diversamente colorato, dovranno risultare, a lavoro ultimato, perfettamente allineate nelle due direzioni.

La perfetta esecuzione delle superfici dovrà essere controllata con un regolo rigorosamente rettilineo che dovrà combaciare con il rivestimento in qualunque posizione. I contorni degli apparecchi sanitari, rubinetterie, mensole, ecc., dovranno essere disposti con elementi appositamente tagliati e predisposti a regola d'arte, senza incrinature né stuccature.

#### 80.1. MODALITA' D'ESECUZIONE

##### 80.1.1. Rivestimenti in piastrelle e listelli ceramici

Dovrà distinguersi il caso che tali rivestimenti siano realizzati su struttura in calcestruzzo (a blocchi o armato), in laterizio (pieno o forato) od in pietra naturale, ovvero che siano realizzati su strutture o finimenti in gesso, plastica, metallo, pannelli di fibra, legno, ecc.

Sulle strutture murarie lo strato legante sarà in genere costituito da una malta di rinzafo (o intonaco grezzo di fondo), che potrà essere una malta idraulica bastarda o una malta grassa cementizia, e da una malta di posa che sarà di norma una malta cementizia dosata a non meno di 400 kg di cemento per metro cubo di sabbia ( $\phi < 3$  mm).

I materiali con supporto poroso (assorbimento d'acqua  $> 2\%$ ), dovranno essere preimmersi in acqua per non meno di due ore, per gli altri sarà sufficiente un'immersione meno prolungata.

Prima di iniziare le operazioni di posa si dovrà pulire accuratamente la parete e bagnarla uniformemente; si darà inizio quindi all'esecuzione del rinzafo, gettando la malta con la cazzuola per uno spessore di  $0,5 \div 1$  cm. Non appena tale malta avrà fatto presa, non meno di 12 h, si procederà, se occorre, ad una seconda bagnatura e quindi all'applicazione delle singole piastrelle o listelli, dopo averli caricati nel retro con circa 1 cm di malta di posa; l'operazione andrà iniziata dal pavimento o, se questo non è ben livellato, da un listello di legno poggiato sullo stesso, messo in orizzontale e che sostituirà provvisoriamente la prima fila di piastrelle.

Per i rivestimenti interni, salvo diversa disposizione, il tipo di posa sarà a *giunto unito*. I giunti saranno stuccati non prima di 12 ore e, di norma, dopo 24 ore dall'ultimazione della posa. Pulito il rivestimento e bagnatolo abbondantemente, si stenderà la boiaccia di cemento (bianco o colorato), quindi, quando ancora la stessa è fresca, se ne elimineranno i residui con stracci o trucioli di legno.

Per i rivestimenti esterni, effettuate le operazioni di rinzafo come in precedenza descritto, si procederà alla posa delle piastrelle o dei listelli caricandone abbondantemente di malta il dorso, quindi curando l'applicazione della prima fila in perfetta linea orizzontale.

Su pareti in gesso la posa delle piastrelle sarà effettuata con cementi adesivi (dry-set mortars o ciment colle) composti da cemento, sabbia e resine idroretentive, previa impermeabilizzazione delle stesse pareti. Sugli altri tipi di supporto verranno di norma impiegati adesivi organici (resine poliviniliche od acriliche con idonei plastificanti e stabilizzanti, gomme antiossidanti, resine epossidiche, fenoliche, poliesteri, furaniche, ecc.) con le modalità ed i limiti prescritti dalle Ditte produttrici.

##### 80.1.2. Rivestimenti resilienti

Saranno posti in opera mediante idonei adesivi su pareti perfettamente asciutte, compatte, protette contro possibili infiltrazioni di acqua o di umidità e tirate a gesso duro.

Prima dell'applicazione le pareti dovranno essere pulite a fondo e sottoposte a scartavetratura per l'eliminazione di ogni ancorché piccola asperità. A lavoro ultimato i rivestimenti dovranno risultare perfettamente aderenti e distesi, senza asperità, bolle o giunti orizzontali, con le giunzioni ben accostate ed esattamente verticali.

##### 80.1.3. Rivestimenti in lastre di marmo e pietra

Le lastre di marmo dovranno essere fissate a parete mediante zanche ed arpioni di rame o di acciaio inossidabile e tenute staccate dalla parete stessa di almeno 1,5 cm; successivamente nell'intercapedine tra lastra e parete sarà eseguita, previa bagnatura, l'imbottitura, cioè una colata di malta idraulica o bastarda cementizia o cementizia secondo i casi.

Le lastre avranno spessore minimo di 2 cm per i rivestimenti interni, 3 cm per quelli esterni e, salvo diversa prescrizione, saranno lucidate a piombo su tutte le facce a vista. Le connesure dovranno presentare un perfetto combaciamento (salvo i giunti a sovrapposizione e stradella) con larghezza massima di 1 mm ed assoluta rettilinearità. La stuccatura dovrà eseguirsi con cemento in polvere.

Per i rivestimenti in lastre di pietra varranno in generale le stesse norme, salvo la definizione degli spessori e delle connesure, variabili secondo la qualità della pietra ed il tipo di lavorazione. Per gli elementi di scala (gradini, soglie, pianerottoli, parapetti) l'Appaltatore dovrà preconstituire l'apparecchiatura ben precisa e presentare alla Direzione i relativi campioni per il giudizio sulla qualità del materiale e sul tipo di lavorazione. Particolare precisione dovrà essere realizzata nell'esecuzione delle strutture di supporto (rampe, gradini, innesti, ecc.) sicché la collocazione avvenga senza necessità di tagli ed aggiustamenti e nel rispetto dei particolari di progetto.

A lavoro ultimato, gradini e ripiani dovranno essere protetti con gesso e con tavolato da togliere solo quando disposto dalla Direzione.

##### 80.1.4. Rivestimenti resino-plastici

Saranno applicati su intonaci perfettamente rifiniti a tonachino (in malta comune per gli interni, bastarda o cementizia per gli esterni), dovutamente stagionati ed esenti da umidità.

A seconda della qualità dei fondi, l'applicazione sarà preceduta o meno da una mano di preparazione (pigmentata o meno) data a pennello; ciò sarà particolarmente indicato su fondi vecchi, per i quali sarà necessario asportare con mezzi meccanici o manuali le vecchie pitture, spazzolare bene e stuccare con malta cementizia. A seconda poi dei tipi, l'applicazione potrà essere fatta in unico strato od in doppio strato. Le modalità di messa in opera varieranno comunque in rapporto alle caratteristiche dei rivestimenti, nonché degli impieghi e degli effetti estetici da ottenere.

Con riguardo alle modalità di posa ed alle lavorazioni dovranno comunque essere osservate le prescrizioni delle ditte fornitrici del rivestimento prescelto, prescrizioni alle quali l'Appaltatore dovrà scrupolosamente attenersi. Per il resto si rimanda a quanto riportato sull'argomento al precedente punto 78.6.

##### 80.1.5. Rivestimenti vari e speciali

Per i rivestimenti speciali (legno, cristallo, acciaio, alluminio, plastica, gomma, pannellature, ecc.), il progetto o la Direzione Lavori definiranno caso per caso le prescrizioni relative, imposte dalla funzionalità e dagli effetti decorativi da ottenere.

## Art. 81

### SERRAMENTI IN LEGNO

#### 81.0. GENERALITÀ

##### 81.0.1. Requisiti di prestazione - Materiali

Tutti i serramenti dovranno essere eseguiti nel perfetto rispetto degli esecutivi di progetto, nonché degli elementi grafici di insieme e di dettaglio e delle indicazioni che potrà fornire la Direzione Lavori o, qualora questa non dovesse provvedervi, nel rispetto dei particolari costruttivi che lo stesso Appaltatore sarà tenuto a predisporre, in modo che risultino chiaramente definite le caratteristiche di struttura e di funzionamento.

L'Appaltatore, comunque, rimane obbligato al rispetto dei requisiti minimi di prestazione prescritti dal presente Capitolato; pertanto, qualora i disegni di progetto non consentissero nella traduzione esecutiva il raggiungimento di tali requisiti, l'Appaltatore dovrà apportarvi le opportune varianti, rimanendo svincolato da tale onere solo su precisa disposizione scritta della Direzione Lavori od autorizzazione tempestivamente richiesta dallo stesso. In caso contrario, l'Appaltatore sarà tenuto al rispetto delle caratteristiche minime imposte in questa sede, anche in difformità al progetto o ad altre prescrizioni di contratto.

I legnami, i paniforti, i compensati, ecc., da impiegare nella costruzione degli infissi dovranno rispondere alle caratteristiche precedentemente riportate all'art. 43. Il legname dovrà essere perfettamente lavorato e piallato e risultare, dopo tale intervento, dello spessore richiesto, intendendosi che le dimensioni e gli spessori dei disegni sono fissati per lavoro ultimato; pertanto non saranno tollerate, a tale riguardo, eccezioni di sorta. Di conseguenza l'Appaltatore dovrà provvedere, per la lavorazione, legname di spessore superiore a quello richiesto per il lavoro finito.

Le superfici dovranno essere piane e lisciate con carte abrasive finissime, così da non richiedere per le operazioni di finitura particolari rasature. Gli spigoli, ove non diversamente prescritto, saranno leggermente arrotondati.

##### 81.0.2. Protezione del legno

Qualora richiesto dalla Direzione Lavori, ed in tutti i casi per gli infissi ed i manufatti in genere da posizionare in ambienti umidi od a contatto con l'esterno (parapetti, rivestimenti, ecc.), i legnami dovranno essere protetti contro l'azione degli insetti xylofagi (tarlo, capricorno, termiti) e contro i funghi parassiti della muffa, del marcimento e della putredine mediante un accurato trattamento con idonei prodotti di protezione.

##### 81.0.3. Montanti e traverse - Unione degli elementi

I montanti dovranno essere continui per tutta l'altezza del serramento; le traverse, anch'esse di un sol pezzo, dovranno essere calettate a tenone e mortasa e fissate con cavicchi di legno duro. Il tenone e la mortasa per gli incastri a maschio e femmina dovranno attraversare dall'una all'altra parte i pezzi in cui verranno calettati e le linguette avranno spessore pari ad 1/3 della dimensione del legno e gioco con la mortasa non superiore a 0,2 mm.

L'unione sarà realizzata mediante incollatura con adesivi insaponificabili, essendo vietata ogni unione con chiodi, viti od altri elementi metallici.

##### 81.0.4. Specchiature - Pannelli

Nei lavori a specchiatura, gli incastri nei telai per installazione dei pannelli non dovranno essere inferiori a 15 mm; i pannelli dovranno avere dimensioni di almeno 12 mm (per parte) oltre alla luce netta della specchiatura per modo che fra l'estremità del pannello (o della linguetta) ed il fondo della scanalatura rimanga un gioco di  $2 \div 3$  mm onde permettere la libera dilatazione del pannello.

Nei pannelli a superficie liscia o perlinate le tavole di legno saranno connesse a dente e canale ed incollate, oppure a canale, unite con apposita linguetta di legno duro incollata a tutta lunghezza.

##### 81.0.5. Verniciatura e posa in opera dei vetri

I serramenti dovranno essere dati ultimati completi di verniciatura e di vetratura. Per tali categorie di lavori si rimanda, comunque, qualora non facenti parte di opere scorporate, alle disposizioni e prescrizioni particolarmente riportate agli artt. 84 e 88 del presente Capitolato.

##### 81.0.6. Senso di chiusura dei battenti - Normalizzazione

Le designazioni simboliche del senso di chiusura dei battenti di porte, finestre, ante e persiane e delle facce dei battenti, in relazione al loro senso di manovra, saranno adottate in conformità alla proposta ISO-TC 59.

Per quanto riguarda la normalizzazione, dovranno essere rispettate le prescrizioni ed adottati gli spessori e le dimensioni riportate nelle tabelle UNI, sempre che non siano in contrasto con i dati di progetto o con le disposizioni contrattuali. In quest'ultimo caso competerà alla Direzione Lavori ogni decisione circa l'opportunità dell'informazione, restando comunque l'Appaltatore obbligato alla accettazione di tali modifiche.

##### 81.0.7. Colle

Qualunque adesivo venga adoperato per l'incollaggio delle varie parti dei serramenti, questo dovrà essere del tipo insaponificabile, cioè dovrà possedere un numero di saponificazione non superiore a 2.

##### 81.0.8. Campionatura - Esami, prove e controlli

Per ogni tipo di serramento dovrà essere sottoposto alla Direzione Lavori, ancor prima che venga effettuata la fornitura, un apposito campione, completo di tutti gli elementi componenti e della ferramenta di manovra. Accettata la campionatura da parte della Direzione, verrà redatto apposito verbale, quindi i campioni verranno depositati come manufatti di confronto e saranno posti in opera per ultimi, quando tutti gli altri infissi saranno stati presentati ed accettati.

Tutta la fornitura dovrà essere comunque sottoposta al preventivo esame della Direzione; tale esame potrà essere esteso anche

alle varie fasi di lavorazione e pertanto l'Appaltatore dovrà informare tempestivamente la stessa Direzione sia sulle epoche delle lavorazioni, sia sugli stabilimenti di produzione. Si richiama in proposito quanto in precedenza stabilito ai punti 27.26., 27.3. e 35.1. La Direzione avrà il diritto di controllare i materiali in lavorazione e la lavorazione stessa presso i detti stabilimenti e ciò quand'anche gli stessi non fossero di proprietà dell'Appaltatore.

La Direzione avrà altresì la facoltà di ordinare, a cura e spese dello stesso, l'esecuzione di saggi, analisi e prove presso gli istituti specializzati e ciò sia sui materiali, sia sui manufatti e relativi accessori; potrà ancora ordinare modifiche alle tecnologie di lavorazione, qualora dovesse ritenere ciò necessario al fine di garantire il rispetto delle prescrizioni contrattuali.

Per l'esecuzione delle prove e dei controlli l'Appaltatore dovrà mettere a disposizione, a proprie spese, un serramento completo in soprannumero per ogni tipo adottato la cui quantità sia superiore a 20. Qualora il numero di serramenti uguali dovesse essere superiore a 100, la fornitura gratuita in soprannumero sarà di un serramento per ogni lotto di 100 o frazione, per frazione superiore a 50/100.

Resta comunque inteso che l'accettazione da parte della Direzione Lavori della completa fornitura dei serramenti non pregiudica in alcun modo i diritti che l'Amministrazione si riserva in sede di collaudo definitivo. I serramenti che invece non avessero i richiesti requisiti di costruzione e di qualità, saranno dalla stessa Direzione rifiutati e dovranno essere immediatamente allontanati dal cantiere per essere modificati o, se necessario, sostituiti.

L'Appaltatore rimane in ogni caso unico responsabile sia della perfetta rispondenza della fornitura alle caratteristiche prescritte, sia del perfetto funzionamento a collocazione avvenuta obbligandosi, in difetto, all'immediata dismissione e sostituzione dei serramenti non rispondenti ai requisiti prescritti (o soggetti a degradazioni o affetti da vizi di funzionamento) ed al ripristino di quanto in conseguenza manomesso.

L'Appaltatore rimane altresì obbligato alla rimozione, con successiva ricollocazione e conseguenti ripristini, dei serramenti che in sede di collaudo, il Collaudatore ritenesse di sottoporre a prove e verifiche.

#### **81.0.9. Obblighi dell'Appaltatore in caso di scorporo**

Nel caso che la fornitura dei serramenti fosse parzialmente o totalmente scorporata l'Appaltatore, a norma di quanto prescritto al punto 27.29. del presente Capitolato, sarà tenuto al ricevimento in cantiere, all'immagazzinamento, alla sistemazione e custodia di tali manufatti fino al momento della collocazione in opera e risponderà dell'integrità degli stessi; l'Appaltatore dovrà pertanto sottoporre agli infissi, all'atto del ricevimento, ad accurato controllo, segnalando tempestivamente alla Direzione Lavori eventuali difetti, guasti o rotture, per i provvedimenti di competenza della stessa.

La Ditta fornitrice dei serramenti scorporati sarà tenuta a prestare, a propria cura e spese, la necessaria assistenza tecnica al montaggio che verrà eseguito dall'Appaltatore; sarà tenuta altresì all'eliminazione dei difetti che venissero riscontrati in sede di posa in opera e, se del caso, alla completa sostituzione.

#### **81.0.10. Oneri relativi alla posa in opera - Prescrizioni varie**

Tutti i serramenti in legno, salvo diversa disposizione, dovranno essere fissati alle strutture di sostegno mediante controtelai, debitamente murati con zanche di acciaio e posti in opera anticipatamente, a murature rustiche ed a richiesta della Direzione Lavori. Nell'esecuzione della posa in opera le zanche dovranno essere murate a cemento se cadenti entro strutture murarie e con piombo fuso battuto a mazzuolo o con resine se cadenti entro pietre, marmi o simili.

Tanto durante la loro giacenza, quanto durante il loro trasporto, sollevamento e collocamento in sito, l'Appaltatore dovrà curare che non abbiano a subire alcun guasto o lordura, proteggendoli convenientemente da urti, calce, vernici, ecc. e ciò con particolare cautela per gli spigoli.

Saranno comunque a carico dell'Appaltatore ogni onere ed opera principale, complementare od accessoria per dare i serramenti completamente finiti e funzionanti e le opere connesse perfettamente rifinite.

### **81.1. ELEMENTI COSTITUTIVI - PRESCRIZIONI VARIE E DIMENSIONAMENTO**

#### **81.1.1. Controtelai**

Saranno di norma costituiti da tavole rustiche, di spessore non inferiore a 25 mm e di larghezza pari a quella del telaio maestro dell'infisso; inoltre, se prescritto, avranno la parte contro muratura sagomata ad U, per una profondità non superiore ad 1/5 dello spessore del controtelaio e non inferiore a 5 mm e per una larghezza pari al rustico della muratura (per pareti in foglio).

I controtelai saranno posti in opera anticipatamente al rustico delle murature, saranno arpionati su queste con un numero adeguato di staffe ad U in acciaio zincato, incassate nel controtelaio stesso (1), e saranno dimensionati in modo da determinare, con il telaio maestro, un gioco massimo di 10 mm.

#### **81.1.2. Telai maestri (telaroni)**

Saranno realizzati con le specie legnose prescritte in progetto ed in ogni caso con legnami di qualità forte e resistente.

Nei tipi a cassettoni avranno larghezza corrispondente a quella della struttura sulla quale verranno applicati e spessore non inferiore a 45 mm; lo spessore degli altri elementi sarà tale che, ad intonaco finito, il piano del paramento coincida, salvo diversa prescrizione, con il piano del ritto del telaio.

Nei tipi a mazze avranno dimensioni non inferiori a 45 x 65 mm se riferiti a finestre od a porte balcone e spessore non inferiore a 45 mm se riferiti a porte.

#### **81.1.3. Mostre e contromostre**

Saranno della stessa specie legnosa dei telai fissi, sagomate come da disegno o da prescrizione ed avranno dimensioni minime, ove non diversamente specificato, di 12 x 60 mm. L'applicazione in opera avverrà mediante fissaggio con viti inossidabili ai controtelai o su tasselli di legno premurati.

#### **81.1.4. Coprifili**

Saranno della stessa specie legnosa dei telai fissi, sagomati a sezione leggermente romboidale ed avranno dimensioni minime di 15 x 18 mm.

## 81.2. PORTONCINI DI INGRESSO AD APPARTAMENTI

Qualunque sia il tipo costruttivo, avranno il telaio fisso costituito da masselli di legno della qualità prescritta (1) con elementi di dimensioni non inferiori a 45 x 110 mm.

### 81.2.1. Tipo piano con ossatura cellulare

Avranno i battenti forniti da un telaio interno in legno abete, con montanti e traversa superiore di sezione non inferiore a 40 x 65 mm e traversa inferiore di sezione non inferiore a 40 x 90 mm. Nelle specchiature del telaio sarà alloggiata un'ossatura cellulare costituita da listelli di abete di spessore non inferiore a 8 mm, larghezza pari allo spessore del telaio, uniti in modo da formare riquadri di interasse non superiore a 50 mm (nido d'ape).

Sia il telaio, che l'ossatura cellulare saranno controplaccati con compensati di legno pregiato (mogano, rovere, noce od altra essenza, secondo prescrizione) di spessore non inferiore a 6 mm. La placcatura sarà effettuata sotto pressione con l'ausilio di idonei collanti.

Sul perimetro di ogni battente saranno fissati 4 bordi di protezione di legno duro, di larghezza non inferiore a quella del battente e di spessore non inferiore a 25 mm per chiusure a bietta ed a 15 mm per chiusure a rasare; l'essenza legnosa sarà uguale a quella dei pannelli. Alla base e su entrambe le facce sarà ancora fissato uno zocchetto dello stesso legno, di sezione non inferiore a 8 x 80 mm.

L'unione dei vari elementi e le particolari sagomature saranno effettuate nel rispetto degli esecutivi di progetto e/o delle vigenti norme di unificazione.

### 81.2.2. Tipo intelaiato con specchiature

Avranno il telaio costituito da masselli di legno della qualità prescritta. Le dimensioni degli elementi componenti saranno non inferiori a 45 x 110 mm, tranne che per la traversa inferiore, che avrà altezza non minore di 265 mm e per le eventuali traverse intermedie, che avranno altezza non minore di 65 mm.

Le specchiature saranno di norma formate con tavole dello stesso legno, avranno spessore non inferiore a 22 mm e saranno riquadrate o meno con regoli (a rasare od a sporgere) secondo quanto prescritto, di spessore comunque non inferiore a 18 mm.

La zoccolatura di base sarà realizzata con le modalità e le caratteristiche di cui al precedente punto 81.2.1.

## 81.3. PORTE INTERNE

Valgono, per il telaio maestro (telarone) le prescrizioni e le dimensioni precedentemente riportate al punto 81.2.

### 81.3.1. Tipo piano con ossatura cellulare

Avranno i battenti formati da un telaio interno in legno abete con montanti e traversa superiore di sezione non inferiore a 35 x 55 mm e traversa di base di sezione non inferiore a 35 x 90 mm. Nella specchiatura del telaio sarà alloggiata un'ossatura cellulare in listelli d'abete (nido d'ape), di spessore non minore di 6 mm, realizzata come al punto 81.2.1.

Sia il telaio, che l'ossatura cellulare saranno controplaccati con compensati di legno (pioppo od altre essenze, secondo prescrizione) di spessore non inferiore a 5 mm. Gli altri particolari costruttivi saranno del tutto conformi a quanto riportato al punto sopra citato.

### 81.3.2. Tipo intelaiato con specchiature

Avranno il telaio costituito da masselli di legno della qualità prescritta o da masselli di abete placcati in legno pregiato.

Le dimensioni degli elementi componenti, in sezione, saranno non inferiori a 45 x 110 mm tranne che per la traversa di base, che avrà altezza non inferiore a 255 mm e per le traverse intermedie che avranno altezze rispettivamente non inferiori a 65,55 e 45 mm se presenti in numero di una, due o tre.

Le specchiature, salvo diversa disposizione, saranno formate con tavole di spessore non inferiore a 15 mm o con pannelli di compensato di spessore non inferiore a 10 mm.

Qualora in una o più specchiature fosse previsto il montaggio di vetri, i montanti e le traverse saranno sagomati con idoneo battente ed i vetri verranno fermati con regolini di legno (a rasare od a sporgere), di sezione non inferiore a 12 x 18 mm, fissati con viti di ottone; in questo caso e salvo diversa disposizione, le misure minime indicate per gli elementi del telaio dovranno intendersi al netto delle battentature interne.

Per quanto riguarda i bordi di protezione e gli zocchetti si rimanda alle prescrizioni di cui al precedente punto 81.2.1.

## 81.4. FINESTRE E PORTE BALCONE - CONTROSPORTELLI

### 81.4.1. Finestre e porte balcone

Avranno il telaio costituito da masselli di legno della qualità prescritta, con elementi di spessore non inferiore a 45 mm e larghezza non inferiore a 65 mm. La traversa di base avrà invece altezza non inferiore a 80 mm per le finestre ed a 135 mm per le porte balcone.

Per finestre o porte balcone a due battenti i montanti centrali avranno larghezze non inferiori rispettivamente a 60 e 70 mm secondo che si tratti di montanti di sinistra o di destra.

I profili presenteranno almeno due battute (a gola per il montante di cerniera, a risega per gli altri elementi) e formeranno con i teali fissi opportune camere d'aria (giunto mobile o gioco). Il rigetto d'acqua dovrà essere assicurato con idonei gocciolatoi, della stessa essenza dell'intelaiatura, incastrati a coda di rondine nelle traverse inferiori e fissati con collante e viti inossidabili.

I vetri saranno collocati nell'apposita battentatura e saranno fermati con regolini di legno a rasare, di spessore non inferiore a 12 mm, fissati con viti di ottone previa applicazione su tutto il perimetro di nastro sigillante o di idonea guarnizione.

### 81.4.2. Controsportelli

Qualora le intelaiature per finestre e balconi non fossero dotate di persiane avvolgibili, le stesse dovranno essere munite di controsportelli. Questi saranno della stessa specie legnosa del battente ed avranno l'intelaiatura formata con elementi di sezione minima di 25 x 65 mm e da una o due traverse intermedie, secondo prescrizione.

Le specchiature saranno formate con tavole della stessa essenza, lavorate secondo le indicazioni della Direzione e di spessore non

inferiore a 12 mm o di compensato di spessore non inferiore a 8 mm.

## 81.6. FERRAMENTA

### 81.6.0. Prescrizioni generali - Campionatura

Tutte le ferramenta, siano esse di acciaio, di ottone o di altro materiale, dovranno essere di adeguata robustezza, di perfetta esecuzione e calibratura e di ottima finitura; dovranno rispondere alle caratteristiche tecniche correlate a ciascun tipo di infisso e saranno complete di ogni accessorio, sia di montaggio che di funzionamento.

Le *viti* saranno in acciaio cadmiato od in ottone lucido o cromato in rapporto al tipo di ferramenta; in ogni caso le teste alloggianno in apposite svasature in modo da presentare, a fissaggio ultimato, una perfetta rasatura.

Le *cerniere* potranno essere del tipo "a bietta", "a rasare", "a sedia" (con articolazioni "a sfilare od "a nodo") o di tipo speciale brevettato; saranno in acciaio od in ottone secondo che montate su infissi con verniciatura a coprire od in trasparenza; in ogni caso avranno l'altezza di ciascun paletto pari a quella dell'intera cerniera. Le cerniere con "gambo a vite", da avvitare negli infissi, avranno il gambo a tre diametri dei quali i due di estremità filettati a dente di sega.

Le *catenelle di ritegno* saranno in ottone, di peso non inferiore a 50 g (compreso piastrino), e verranno applicate con viti su tasselli di legno predisposti nelle murature.

Le *serrature per porte interne* (da infilare, tipo Patent) dovranno essere a doppia mandata, con scatola in acciaio, piastra e contropiastra in acciaio od in ottone, maniglie, rosette e bocchette in ottone, chiavi in acciaio nichelato od in ottone.

Le *serrature per porte d'ingresso* (da infilare, tipo Yale) saranno del pari a doppia mandata, con scrocco e catenaccio azionabili sia dall'interno, con maniglia (o manopola), sia dall'esterno, con chiave. Le serrature saranno a cilindri intercambiabili con almeno 5 pistoncini. Piastre, contropiastre, mostrine, rosette, manopole, ecc. saranno in ottone.

Resta comunque inteso che qualunque sia il tipo di ferramenta da collocare in opera, l'Appaltatore sarà tenuto a fornirne la migliore scelta commerciale ed a sottoporne la campionatura alla Direzione Lavori per la preventiva accettazione; detta campionatura, se riscontrata idonea, sarà depositata come prescritto al precedente punto 81.0.8. (nota) per i controlli di corrispondenza od altri eventualmente ordinati.

## 81.7. PROVE DI RESISTENZA E DI FUNZIONAMENTO

Sugli infissi oggetto della fornitura la Direzione Lavori, sia in fase di campionamento che di approvvigionamento od a collocazione avvenuta potrà eseguire o far eseguire, a norma di quanto prescritto nelle generalità, tutte le prove che riterrà opportune al fine di verificare la rispondenza delle caratteristiche costruttive e di funzionamento alle prescrizioni di contratto.

## Art. 82

### SERRAMENTI METALLICI

## 82.0. GENERALITÀ

### 82.0.1. Norme comuni - Ferramenta - Prove

Per i serramenti metallici valgono, per quanto compatibili, tutte le norme e prescrizioni di cui al precedente art. 88. In particolare si richiamano i punti 81.0.1. (Requisiti di prestazione), 81.0.6. (Senso di chiusura dei battenti), 81.0.8. (Campionatura - Esami, prove e controlli), 81.0.9. (Obblighi dell'Appaltatore in caso di scorporo), 81.0.10. (Oneri relativi alla posa in opera - Prescrizioni varie), 81.6. (Ferramenta) e 81.7. (Prove di resistenza e di funzionamento).

### 82.0.2. Modalità di lavorazione e montaggio

I serramenti metallici saranno realizzati esclusivamente in officina, con l'impiego di materiali aventi le qualità prescritte nel presente Capitolato od in particolare dal progetto o dalla Direzione Lavori. Il tipo dei profilati, le sezioni ed i particolari costruttivi in genere che, ove non diversamente disposto, verranno scelti dall'Appaltatore, saranno tali da garantire assoluta indeformabilità (statica, di manovra e per sbalzi termici), perfetto funzionamento, durata ed incorrodibilità.

I serramenti di grandi dimensioni non dovranno essere influenzati dalle deformazioni elastiche o plastiche delle strutture nè dovranno subire autotensioni o tensioni in genere, per effetto delle variazioni termiche, in misura tale da averne alterate le caratteristiche di resistenza o di funzionamento.

Le parti apribili dovranno essere munite di coprigiunti; la perfetta tenuta all'aria ed all'acqua dovrà essere garantita da battute multiple, sussidiate da idonei elementi elastici.

Il collegamento delle varie parti componenti il serramento potrà essere realizzato sia meccanicamente, sia mediante saldatura. Il collegamento meccanico sarà eseguito a mezzo di viti, chiodi o tiranti ovvero a mezzo di squadre fissate a compressione o con sistemi misti. Il collegamento mediante saldatura dovrà essere eseguito a perfetta regola d'arte, con i sistemi tecnologicamente più avanzati e sarà rifinito con accurate operazioni di limatura e lisciatura; per serramenti in alluminio od in leghe leggere di alluminio la saldatura dovrà essere eseguita esclusivamente con sistema autogeno (preferibilmente saldatura elettrica in gas inerte ovvero a resistenza).

L'incastro per la posa dei vetri sarà di ampiezza sufficiente allo spessore ed al tipo degli stessi e sarà dotato di idonea guarnizione (o nastro sigillante, secondo i casi) e di fermavetro metallico o di legno di essenza forte.

Le staffe per il fissaggio alle murature saranno in acciaio zincato per i serramenti in acciaio, ed anche in bronzo od in ottone per i serramenti in alluminio qualora, per casi eccezionali, il montaggio non dovesse avvenire su controtelaio in acciaio pre-murato.

Gli accessori dovranno intendersi sempre compresi nella fornitura degli infissi e saranno, per quanto possibile, montati in officina.

## 82.2. SERRAMENTI IN ALLUMINIO E LEGHE LEGGERE DI ALLUMINIO

### 82.2.0. Generalità - Materiali

I serramenti in alluminio verranno costruiti con profilati estrusi, con trafilati ovvero con laminati di alluminio o leghe leggere di alluminio, collaboranti o meno con parti strutturali, od accessorie di altri materiali.

I tipi dei profilati e le relative sezioni dovranno essere preventivamente approvati dalla Direzione Lavori; per la scelta dei materiali si farà riferimento alla UNI 3952 e particolarmente alle specificazioni ivi riportate al punto 2. a seconda che trattasi di profilati estrusi (p. 2.1.) oppure di laminati, trafilati, sagomati non estrusi da impiegarsi per le membrature dei serramenti (p. 2.2.) oppure ancora di materiale destinato all'esecuzione degli accessori (p. 2.3.); si farà inoltre riferimento al punto 42.5. del presente Capitolato.

Lo spessore delle membrature non dovrà mai essere inferiore a 12/10 di mm; per i rivestimenti in lastre, non inferiore ad 8/10 di mm.

Nei profilati a "taglio termico" si avrà la separazione metallica degli stessi tra la parte interna e quella esterna. Il collegamento tra le due parti sarà pertanto ottenuto con l'inserimento di doppi (almeno) listelli o alette di materiale plastico rigido a bassa conducibilità termica (poliammide rinforzata con fibre di vetro, ecc.) bloccate in apposite scanalature interne dei profilati.

#### **82.2.1. Modalità esecutive e di posa in opera**

I telai fissi saranno di norma realizzati con profilati a sezione aperta, di opportuna sagoma e potranno, al pari di quanto specificatamente espresso al punto 82.1.1. ed in rapporto alle prescrizioni, essere costituiti dai semplici elementi di battuta ovvero allargarsi fino a costituire guide, imbotti, mostre e ciellino di cassonetto. Il montaggio comunque avverrà sempre su controtelaio premurato, di norma in lamiera di acciaio zincata ( $s \geq 10/10$ ) opportunamente protetta, di modo che tutti gli elementi dell'infisso in alluminio, semplice od a blocco, possano essere montati a murature e contorni ultimati.

Le ante mobili saranno costituite da profilati scatolari di opportuna sagoma (45), almeno a doppia battuta, nei quali saranno ricavate opportune sedi per l'inserimento di guarnizioni in materiale plastico (neoprene, dutral ecc.) che consentano una perfetta tenuta agli agenti atmosferici ed attutiscano l'urto in chiusura.

Le giunzioni dei vari profilati saranno eseguite mediante saldatura elettrica o mediante apposite squadrette di alluminio fissate a pressione e/o con viti di acciaio cadmiato od inossidabile; sarà vietato comunque l'impiego di viti a vista mentre eventuali fori passanti di montaggio (comunque non a vista) dovranno essere schermati e chiusi con bottoni di materiale plastico fissati a pressione e scatto.

Il fissaggio dei vetri verrà assicurato da appositi regoletti di alluminio inseriti a scatto, previa apposizione di idonea guarnizione.

#### **82.2.2. Accessori**

Tutti gli accessori dovranno essere realizzati in alluminio od in lega leggera di alluminio, con l'uso dei materiali di cui al punto 2. della UNI 3952. Gli elementi soggetti a sforzi concentrati, di rinforzo o resistenti a fatica (viti, perni, aste, ecc.) saranno in acciaio inossidabile austenitico o nichelato o cromato; potrà essere ammesso l'uso di altri materiali (specie per parti non a vista) purchè gli stessi e le loro protezioni non possano causare corrosioni di contatto sulla struttura di alluminio o di lega leggera.

#### **82.2.3. Trattamenti di protezione superficiale**

I materiali costituenti i serramenti saranno di regola impiegati ossidati anodicamente, dopo eventuale condizionamento della superficie mediante trattamenti chimici, elettrolitici, ovvero meccanici di smerigliatura e finitura.

L'ossidazione anodica dei materiali dovrà essere eseguita secondo la norma UNI 4522 riportata al punto 42.5.2. del presente Capitolato; l'anodizzazione sarà comunque effettuata sugli elementi già lavorati e prima del montaggio, ove lo stesso dovesse venire eseguito meccanicamente, o sui manufatti già montati, qualora l'unione dei vari elementi venisse realizzata mediante saldatura.

Lo strato di ossido dovrà avere spessore non inferiore a 10 micron (classe 10) per gli infissi interni e non inferiore a 15 micron (classe 15) per i serramenti esterni; per esposizione ad atmosfere aggressive (industriali, marine, ecc.) lo strato dovrà essere del tipo rinforzato (classe 20).

In alternativa ai trattamenti anodici, se prescritto, le superfici di alluminio potranno venire sottoposte a processo di *verniciatura*.

#### **82.2.4. Protezioni speciali**

Le parti di alluminio o di lega di alluminio dei serramenti destinate ad andare a contatto con le murature (qualora ammesso) dovranno essere protette, prima della posa in opera, con vernici a base bituminosa o comunque resistenti agli alcali.

### **Art. 83**

## **SERRAMENTI IN CLORURO DI POLIVINILE**

#### **83.0. GENERALITÀ - MATERIALI**

Per i serramenti in P.V.C. rigido, valgono per quanto compatibili, tutte le norme di cui al precedente art. 81.

La resina costituente i profilati sarà formata da mescolanze a base di cloruro di polivinile in formulazione rigida, esente da plastificanti. I profilati saranno del tipo estruso scatolato e presenteranno superficie liscia, di colore uniforme ed esente da irregolarità o difetti, perfetta rettilineità e sezione costante senza deformazioni.

Il materiale presenterà ancora resistenza all'urto, a 0°C, superiore a 5 N.m (46), temperatura di rammollimento (grado Vicat) non inferiore a 80°C, stabilità dimensionale (variazione di lunghezza max.  $\pm 1\%$ ), modulo elastico non inferiore a 30.00 N/mm<sup>2</sup>, completa opacità, ceneri non superiori al 10%, resistenza agli agenti atmosferici artificiali.

Le relative prove saranno eseguite in conformità alle specifiche di cui alla norma UNI 8772.

---

(45) La larghezza del profilato, nella direzione normale al piano del telaio, non dovrà mai risultare inferiore a 50 mm. L'altra dimensione sarà non inferiore a 18 mm, al netto delle battute.

(46) Il P.V.C. potrà essere richiesto in formulazione tale da garantire una resistenza non inferiore a 15 N.m anche per temperature di -20°C.

## 83.1. FINESTRE E PORTE BALCONE

### 83.1.1. Telai - Modalità di esecuzione e di posa in opera

I serramenti in cloruro di polivinile dovranno avere i telai, sia fissi che mobili, costituiti da profilati estrusi, a sezione scatolare, dotata di adeguati rinforzi interni in acciaio zincato. Il profilo potrà essere del tipo "360 A" (PVC rigido senza additivi polimerici) per climi temperati, del tipo "360 B" per climi freddi od anche del tipo "360 P" con caratteristiche intermedie. Presenterà spessore differenziato (avrà cioè spessore non uniforme tra le varie pareti, interne od esterne, della sezione) ma comunque avrà spessore non inferiore a 30/10 mm per le pareti esterne ed a 12/10 mm per quelle interne (setti). Valgono le norme:

**UNI 8648** - Profilati di PVC rigido (non plastificato) per serramenti esterni. Tipi, requisiti e prove

**UNI 8649** - Idem per applicazioni edilizie. Metodi di prova generali

In ogni caso la verifica dell'idoneità dei profilati sarà effettuata sottoponendo i serramenti già assemblati alle prove previste dalle UNI 9158 ed UNI EN 107.

La sezione presenterà dimensione minima, nella direzione normale al piano del telaio, di 55 mm. Il fissaggio degli angoli dei vari elementi potrà essere effettuato per saldatura a specchio (termofusione autogena) per incollaggio con l'inserimento di squadrette di rinforzo oppure per stampaggio ad iniezione; nel caso di impiego di squadrette ad angolo, da infilare nelle cavità degli estrusi, queste saranno dello stesso materiale (P.V.C. rigido) e saranno incollate con adesivi clorovinilici.

I vetri saranno fissati mediante appositi regolini di P.V.C., innestabili a scatto, previa apposizione di idonea guarnizione elastica. I regolini saranno tagliati a 45°.

Il fissaggio del telaio fisso del serramento alla struttura muraria avverrà, di norma, mediante l'interposizione di un controtelaio in legno; per infissi di notevoli dimensioni occorrerà che tra resina e controtelaio vi sia un sistema elastico che consenta la possibilità di movimenti tra le due parti.

I giochi tra le parti fisse e le parti mobili dovranno essere contenuti entro limiti ristretti e dovranno risultare costanti nel tempo. I punti di chiusura saranno non meno di tre per le finestre e non meno di quattro per le porte-balcone.

In ogni caso i serramenti terranno conto delle "Direttive UEAtc per l'agrèment tecnico delle finestre in PVC" diffuse dall'ICITE.

### 83.1.2. Guarnizioni di tenuta

Le guarnizioni dovranno essere continue lungo tutto il perimetro dei telai e saranno applicate sia sui telai fissi, che su quelli mobili, saranno realizzate con P.V.C. plastificato con sostanze non migrabili e che non conferiscano rigidità alle basse temperature, ovvero in etilene-propilene.

La forma delle guarnizioni dovrà essere calcolata in modo che la tenuta sia sempre attiva, anche quando fenomeni di dilatazione intervengano a variare i giochi delle battute.

## 83.2. PERSIANE AVVOLGIBILI

### 83.2.0. Generalità

Le avvolgibili di materia plastica saranno costituite da elementi estrusi, di cloruro di polivinile rigido, con assoluta esclusione di prodotti plastificanti.

Le persiane saranno fornite nel rispetto delle prescrizioni di cui al punto 53.2.2. del presente Capitolato nonchè con riguardo agli accessori di funzionamento e completamento e per quanto compatibile, nel rispetto di quanto stabilito al punto 81.5. per le persiane in legno.

### 83.2.1. Stecche

Potranno essere, in rapporto alle prescrizioni, sia del tipo ad ala, autoaggancianti (tipo 351 UNI 8772), sia del tipo con collegamento a ganci (tipo 352 UNI 8772); in ogni caso avranno spessore complessivo non inferiore a 13,8 mm e non meno di due setti interni di irrigidimento; l'altezza, gancio escluso, sarà compresa tra 40 e 50 mm.

Nei teli del primo tipo i due terzi inferiori saranno formati con stecche corredate da apposite feritoie tali da permettere, a telo semialzato, il passaggio indiretto di aria e luce; il terzo superiore sarà invece cieco. Nei teli del secondo tipo lo stesso risultato sarà invece ottenuto con la distanziabilità delle stecche, così come prescritto al punto 81.5.1.

### 83.2.2. Rinforzi metallici

Nelle persiane di lunghezza superiore a 1,50 m alcune stecche verranno opportunamente armate con profili ad U di acciaio zincato, cadmiato od inossidabile, della sezione minima di 10 x 10 x 1 mm. La frequenza dell'armatura sarà di un profilato ogni 5 stecche per larghezze da 1,51 a 2,00 m; di uno ogni 4 stecche per larghezze da 2,01 a 2,50 m; di uno ogni 3 stecche per larghezze da 2,51 a 3,00 valendo la stessa prescrizione, in tutti i casi, per teli montati su apparecchi a sporgere.

La stecca di base sarà dotata di doppia armatura, di peso totale da assicurare la regolare discesa dell'avvolgibile.

### 83.2.3. Guide

Avranno profondità non inferiore a 22 mm per teli fino a 1,50 di larghezza, non inferiore a 25 mm per teli da 1,51 a 2,00 m di larghezza, non inferiore a 28 mm per teli da 2,01 a 2,50 di larghezza e non inferiore a 31 mm per teli di larghezza superiore.

Il gioco tra le estremità dei teli e le guide sarà mediamente pari al 25% della profondità delle stesse.

### 83.2.4. Rullini di rinvio

Saranno applicati alle traverse superiori dei serramenti ogni qualvolta la larghezza dei teli sarà superiore a 1,50 m.

### 83.2.5. Apparecchi di sollevamento

Qualora la superficie dell'avvolgibile dovesse superare il valore di 4,00 m<sup>2</sup>, dovrà farsi uso dell'apparecchio demoltiplicatore, al fine di alleggerire la manovra di sollevamento. L'apparecchio sarà di norma comandato con cinghia per superfici fino a 5,00 m<sup>2</sup> e con arganello per superfici superiori.

**VERNICIATURE - PITTURAZIONI - TAPPEZZERIE****84.0. GENERALITÀ****84.0.1. Materiali - Terminologia - Preparazione delle superfici**

I materiali da impiegare per l'esecuzione dei lavori in argomento dovranno corrispondere alle caratteristiche riportate all'art. 47 del presente Capitolato ed a quanto più in particolare potrà specificare l'Elenco Prezzi o prescrivere la Direzione Lavori.

Per la terminologia si farà riferimento al "Glossario delle Vernici" di cui al Manuale Unichim 26 precedentemente citato al punto 47.1.1. Resta comunque inteso che con il termine di "verniciatura" si dovrà intendere il trattamento sia con vernici vere e proprie che con pitture e smalti.

Qualunque operazione di tinteggiatura o verniciatura dovrà essere preceduta da una conveniente ed accurata preparazione delle superfici e precisamente da raschiature, scrostature, stuccature, levigature e lisciate con le modalità ed i sistemi più atti ad assicurare la perfetta riuscita del lavoro. In particolare dovrà curarsi che le superfici si presentino perfettamente pulite e pertanto esenti da macchie di sostanze grasse od untuose, da ossidazioni, ruggine, scorie, calamina, ecc. Speciale riguardo dovrà aversi per le superfici da rivestire con vernici trasparenti.

**84.0.2. Colori - Campionatura - Mani di verniciatura**

La scelta dei colori è demandata al criterio insindacabile della Direzione Lavori. L'Appaltatore avrà l'obbligo di eseguire, nei luoghi e con le modalità che gli saranno prescritte, ed ancor prima di iniziare i lavori, i campioni delle varie finiture, sia per la scelta delle tinte che per il genere di esecuzione, e ripeterli eventualmente con le varianti richieste sino ad ottenere l'approvazione della stessa Direzione.

Le differenti e successive passate (mani) di vernici, pitture e smalti dovranno essere di tonalità diverse in modo che sia possibile, in qualunque momento, controllarne il numero. Lo spessore inoltre delle stesse mani dovrà risultare conforme a quanto particolarmente prescritto e comunque non inferiore a 25 micron per la prima passata ed a 20 micron per le successive; tale spessore verrà attentamente controllato dalla Direzione Lavori con idonei strumenti e ciò sia nello strato umidi che in quello secco. I controlli, ed i relativi risultati, verranno verbalizzati in contraddittorio.

Le successive mani di pitture, vernici e smalti dovranno essere applicate, ove non sia prescritto un maggiore intervallo, a distanza non inferiore a 24 ore e sempreché la mano precedente risulti perfettamente essiccata. Qualora per motivi di ordine diverso e comunque in linea eccezionale l'intervallo dovesse prolungarsi oltre i tempi previsti, si dovrà procedere, prima di riprendere i trattamenti di verniciatura, ad una accurata pulizia delle superfici interessate.

**84.0.3. Preparazione dei prodotti**

La miscelazione dei prodotti monocomponenti con i diluenti e dei bicomponenti con l'indurente ed il relativo diluente dovrà avvenire nei rapporti indicati dalla scheda tecnica del fornitore della pittura. Per i prodotti a due componenti sarà necessario controllare che l'impiego della miscela avvenga nei limiti di tempo previsti alla voce "Pot-life".

**84.0.4. Umidità ed alcalinità delle superfici**

Le opere ed i manufatti da sottoporre a trattamento di verniciatura dovranno essere asciutti sia in superficie che in profondità; il tenore di umidità, in ambiente al 65% di U.R., non dovrà superare il 3%, il 2% o l'1 %, rispettivamente per l'intonaco di calce, di cemento (o calcestruzzo) o di gesso (od impasti a base di gesso); per il legno il 15% (riferito a legno secco).

Dovrà accertarsi ancora che il grado di alcalinità residua dei supporti sia a bassissima percentuale (47), viceversa si dovrà ricorrere all'uso di idonei prodotti onde rendere neutri i supporti stessi od a prodotti vernicianti particolarmente resistenti agli alcali.

**84.0.5. Protezioni e precauzioni**

Le operazioni di verniciatura non dovranno venire eseguite, di norma, con temperature inferiori a 5°C o con UR superiore all'85% (per pitture monocomponenti, a filmazione fisica) e con temperature inferiori a 10°C ed U.R. superiore all'80% (per pitture bicomponenti, a filmazione chimica). La temperatura ambiente non dovrà in ogni caso superare i 40°C, mentre la temperatura delle superfici dovrà sempre essere compresa fra 5 e 50°C.

L'applicazione dei prodotti vernicianti non dovrà venire effettuata su superfici umide; in esterno pertanto, salvo l'adozione di particolari ripari, le stesse operazioni saranno sospese con tempo piovoso, nebbioso od in presenza di vento. In ogni caso le opere eseguite dovranno essere protette, fino a completo essiccamento in profondità, dalle correnti d'aria, dalla polvere, dall'acqua, dal sole e da ogni altra causa che possa costituire origine di danni o di degradazioni in genere.

L'Appaltatore dovrà adottare inoltre ogni precauzione e mezzo atti ad evitare spruzzi, sbavature e macchie di pitture, vernici, ecc. sulle opere già eseguite (pavimenti, rivestimenti, zoccolature, intonaci, infissi, apparecchi sanitari, rubinetterie, frutti, ecc.), restando a carico dello stesso ogni lavoro e provvedimento necessari per l'eliminazione degli imbrattamenti, dei degradamenti, nonché degli eventuali danni apportati.

**84.0.6. Obblighi e responsabilità dell'Appaltatore**

La Direzione Lavori avrà la facoltà di modificare, in qualsiasi momento, le modalità esecutive delle varie lavorazioni; in questo caso il prezzo del lavoro subirà unicamente le variazioni corrispondenti alle modifiche introdotte, con esclusione di qualsiasi extracompenso.

La stessa Direzione avrà altresì la facoltà di ordinare, a cura e spese dell'Appaltatore, il rifacimento delle lavorazioni risultanti da esecuzione non soddisfacente e questo sia per difetto dei materiali impiegati, sia per non idonea preparazione delle superfici, per non corretta applicazione degli stessi, per mancanza di cautele o protezioni o per qualunque altra causa ascrivibile all'Appaltatore.

(47) L'accertamento del grado di alcalinità verrà effettuato, previa scalfitura delle superfici ed inumidimento con acqua distillata, con una soluzione di fenoltaleina all'1% mediante tamponamento. La comparsa di colorazione violetta e la tonalità della stessa sarà indice del grado di alcalinità.



L'Appaltatore dovrà provvedere con immediatezza a tali rifacimenti, eliminando nel con-tempo eventuali danni conseguenti dei quali rimane, in ogni caso ed a tutti gli effetti, unico responsabile.

#### **84.0.7. Disposizioni legislative**

Nei lavori di verniciatura dovranno essere osservate le disposizioni antinfortunistiche di cui alle Leggi 19 luglio 1961, n. 706 e 5 marzo 1963, n. 245.

#### **84.1. SUPPORTI DI INTONACO, GESSO, CALCESTRUZZO E FIBRO-CEMENTO**

##### **84.1.0. Preparazione delle superfici - Rasature**

Le superfici da sottoporre a trattamenti di tinteggiatura e pitturazione, fermo restando quanto prescritto al punto 84.0.4., dovranno essere ultimate da non meno di 2 mesi; eventuali alcalinità residue potranno essere trattate con opportune soluzioni acide neutralizzanti date a pennello e successive spazzolature a distanza non inferiore a 24 ore.

Le superfici dovranno essere portate a perfetto grado di uniformità e regolarità. Le punte di sabbia saranno asportate con regoletti di legno a rasare; eccezionalmente, ed ove si riscontrerà la presenza di graffiature, potrà venire adoperata carta abrasiva di grana grossa. Per chiudere eventuali buchi o scalfiture in locali interni verrà adoperato gesso puro, gesso con sabbia o stucco sintetico, avendo cura di battere la stuccatura con una spazzola onde uniformare la grana con il rimanente intonaco. Su pareti esterne, eventuali sigillature verranno effettuate con lo stesso tipo di intonaco o con stucco speciale per esterni (con assoluta esclusione di gesso) curando, nel caso di intonaco, di scarnire i punti di intervento onde migliorare la tenuta dei rappezzati.

La rasatura dell'intonaco civile interno, se prescritta, sarà effettuata con impasto di solo gesso o di calce spenta e gesso nello stesso rapporto in peso; l'impasto comunque, qualora ammesso, potrà essere costituito anche dal 60% di gesso in polvere e dal 40% di calce idrata in polvere, purchè la calce venga bagnata prima dell'uso e lasciata riposare il tempo prescritto dal produttore. L'impasto, preparato in quantità sufficiente per l'immediato impiego, verrà spalmato in spessori non inferiori a 3 mm, successivamente liscio e quindi rifinito con spatola a mano. A lavoro ultimato la rasatura dovrà presentarsi lucida nonché priva di ondulazioni od altri difetti. L'essiccamento prepitturazione dovrà avere una durata non inferiore a  $8 \div 15$  giorni, secondo la stagione e le condizioni meteorologiche.

La rasatura con stucco a colla verrà effettuata con stucchi preconfezionati, previa mano di ancoraggio con tinta ad olio di lino allungata od altro tipo di appretto prescritto dalle Ditte fornitrici dello stucco. L'applicazione verrà fatta a due o più riprese intervallando, dopo ogni ripresa, operazioni di carteggiatura e spolveratura eseguite su stucco completamente indurito.

Rasature speciali, con stucchi o intonaci a base di resine sintetiche od altri componenti di particolare formulazione, saranno effettuate nel rispetto delle superiori prescrizioni e di quelle più particolari fornite dalle Ditte produttrici. L'accettazione dei prodotti sarà comunque subordinata a prove e certificazioni di idoneità.

##### **84.1.1. Tinteggiatura a gesso e colla**

Sarà realizzata con l'impiego del bianco Meudon (biancone) legato con colla cellulosa (meticellulosa) preparata a freddo. Il dosaggio della colla e dell'acqua sarà in relazione al diverso assorbimento delle superfici (sia a gesso, che a civile); sarà effettuato comunque in maniera tale da evitare fenomeni di scagliatura o sfarinamento.

L'impiego della tinteggiatura a biancone e colla sarà in generale effettuato su rasatura a gesso ed unicamente in interni.

##### **84.1.2. Tinteggiatura a tempera**

Detta anche idropittura non lavabile, la tempera verrà applicata almeno a tre mani delle quali, se non diversamente prescritto la prima (pittosto diluita) a pennello e le altre due a rullo a pelo lungo.

##### **84.1.3. Tinteggiatura con idropitture**

Sia su intonaco nuovo, che su vecchio la tinteggiatura sarà di norma preceduta, se non diversamente prescritto, da una mano di imprimitura data a pennello e costituita, in genere, dalla stessa resina legante in emulsione con la quale è formulata l'idropittura. Il prodotto dovrà ben penetrare nella superficie di applicazione allo scopo di uniformare gli assorbimenti e fornire inoltre un valido ancoraggio alle mani successive.

L'idropittura, nei colori prescelti dalla Direzione, verrà data almeno in due mani, delle quali la prima a pennello e la seconda a rullo. Lo spessore dello strato secco, per ogni mano, dovrà risultare non inferiore a 30 micron se per interni ed a 40 micron se per esterni. Su superfici estremamente porose ed in generale negli esterni, per le superfici più esposte al sole, saranno date non meno di tre mani. Il dosaggio di acqua, nelle varie passate, sarà conforme alle prescrizioni della Ditta produttrice e/o della Direzione Lavori e comunque decrescente per le varie mani.

Sarà vietato adoperare per applicazioni esterne idropitture formulate per usi interni. Per tinteggiature di calcestruzzi a vista (se ammesse), manufatti di cemento ed intonaci cementizi dovranno sempre adoperarsi idropitture per esterni.

##### **84.1.4. Tinteggiatura a base di silicati**

La pittura a base di silicati sarà composta da silicati di potassio o di sodio liquidi, diluiti con acqua nel rapporto di 1 : 2 e da colori minerali in polvere ed ossido di zinco, premiscelati ed impastati con acqua nelle tonalità di tinta richieste; il tutto setacciato allo staccio 0,355 UNI 2331.

Le pareti da tinteggiare dovranno presentare umidità non superiore al 14% e non dovranno essere costituite da supporti contenenti gesso. Le pareti intonacate con malta di calce saranno preventivamente trattate con una soluzione di acqua, latte (non acido) e grassello di calce nel rapporto, in peso, di 2:7:1. Le superfici cementizie saranno lavate con una soluzione al 5% di acido cloridrico in acqua, quelle in muratura con pari soluzione di acido solforico. Nel caso di pareti già trattate con pittura e rivestimenti organici, sarà necessaria la loro preventiva e totale rimozione (sverniciatura, idropulitura, idrosabbatura in rapporto alla consistenza ed aderenza).

Le mani di tinta dovranno essere applicate con pennelli frequentemente lavati, non prima di 24 ore dai trattamenti preliminari; le mani saranno due od anche più, secondo quanto necessario in rapporto all'assorbimento dell'intonaco. Nel caso di impiego di prodotti preconfezionati, saranno seguite le istruzioni della Ditta produttrice.

##### **84.1.5. Verniciatura con pittura grassa opaca**

Potrà essere eseguita su intonaco civile grezzo o su intonaco rasato a gesso, con stucco a colla o con altri tipi di rasatura, secondo prescrizione. La verniciatura sarà eseguita su superfici perfettamente asciutte, con grado di alcalinità non superiore ad 8; in caso contrario occorrerà ricorrere a trattamenti neutralizzanti ed a particolari imprimiture isolanti.

Di norma comunque il ciclo di applicazione comprenderà le seguenti fasi:

- 1) - Preparazione delle superfici come al precedente punto 84.1.0.
- 2) - Carteggiatura di livellamento, effettuata a secco con carte abrasive autolubrificanti di tipo medio (180 ÷ 220), e successiva spolveratura con aria in pressione.
- 3) - Prima mano a pennello di imprimitura di tinta ad olio (48) meno grassa a secondo dell'assorbimento della superficie.
- 4) - Seconda mano a pennello od a rullo (pelo sintetico medio) di tinta ad olio mescolata con la pittura grassa opaca (in rapporto non superiore al 50%), leggermente diluita con olio e ragia; la mano sarà già in tinta, leggermente più chiara di quella finale e, una volta essiccata, dovrà risultare uniformemente traslucida (assolutamente priva cioè di zone opache).
- 5) - Terza mano di pittura grassa opaca, nel colore prescelto ed eventualmente con leggera diluizione di ragia, data a pennello di pelo sintetico medio.

L'intervallo di tempo per l'esecuzione delle varie passate sarà non inferiore a 24 ore tra la prima e la seconda mano e non inferiore a 36 ore tra la seconda e la terza. Tempi più lunghi potranno comunque essere prescritti nella stagione invernale.

#### **84.1.6. Verniciatura con pitture oleosintetiche o con smalti sintetici**

Sarà effettuata come al precedente punto 84.1.5. con la differenza che la prima mano sarà costituita da pittura opaca di fondo e le altre due mani da pitture oleosintetiche o smalti.

Su intonaci rasati, la terza mano sarà preceduta di norma da una accurata e leggera carteggiatura con carta abrasiva fine a secco (e successiva spolveratura) e verrà applicata, salvo diversa prescrizione a pennello od a spruzzo secondo che si tratti di smalti opachi o di smalti lucidi.

#### **84.1.7. Verniciatura con pitture a base di elastomeri o di resine plastiche**

Sarà di norma effettuata con non meno di tre mani delle quali la prima, di imprimitura, con trasparenti resino-compatibili od a corrispondente base elastomerica o di resina plastica dati a pennello e le altre due con le pitture prescritte e nei colori richiesti, date a pennello od a rullo, secondo disposizione e con spessori di strato mai inferiori a 40 micron.

La verniciatura sarà effettuata su superfici adeguatamente preparate, rispettando i cicli di applicazione e le particolari prescrizioni delle Ditte produttrici nonchè le disposizioni che nel merito, anche in variante, potrà impartire la Direzione Lavori.

### **84.2. SUPPORTI IN ACCIAIO**

#### **84.2.1. Preparazione del supporto**

Prima di ogni trattamento di verniciatura o di protezione in genere, l'acciaio dovrà essere sempre adeguatamente preparato, dovranno essere eliminate cioè tutte le tracce di grasso o di unto dalle superfici, gli ossidi di laminazione ("calamina" o "scaglie di laminazione") e le scaglie o macchie di ruggine.

La preparazione delle superfici potrà venire ordinata in una delle modalità previste dalle norme SSPC (Steel Structures Painting Council), con riferimento agli standard fotografici dello stato iniziale e finale elaborati dal Comitato Svedese della Corrosione e noti come "*Svensk Standard SIS*".

#### **84.2.2. Carpenterie ed infissi - Cicli di verniciatura**

In mancanza di specifica previsione, la scelta dei rivestimenti di verniciatura e protettivi dovrà essere effettuata in base alle caratteristiche meccaniche, estetiche e di resistenza degli stessi, in relazione alle condizioni ambientali e di uso dei manufatti da trattare.

Con riguardo al ciclo di verniciatura protettiva, questo, nella forma più generale e ferma restando la facoltà della Direzione Lavori di variane le modalità esecutive od i componenti, sarà effettuato come di seguito:

##### *a) Prima dell'inoltro dei manufatti in cantiere:*

- 1) - Preparazione delle superfici mediante sabbatura di grado non inferiore a SP 6 (sabbatura commerciale). Solo in casi particolari e previa autorizzazione della Direzione, la sabbatura potrà essere sostituita dalla pulizia meccanica (brossatura) SP 3 o da quella manuale SP 2 (per limitate superfici).
- 2) - Eventuale sgrassatura e lavaggio, se necessari.
- 3) - Prima mano di antiruggine ad olio (od oleosintetica) al minio di piombo od al cromato di piombo o di zinco, nei tipi di cui al punto 47.3.3. del presente Capitolato.

##### *b) - Dopo il montaggio in opera:*

- 4) - Pulizia totale di tutte le superfici con asportazione completa delle impurità e delle pitturazioni eventualmente degradate.
- 5) - Ritocco delle zone eventualmente scoperte dalle operazioni di pulizia o di trasporto.
- 6) - Seconda mano di antiruggine dello stesso tipo della precedente, ma di diversa tonalità di colore, data non prima di 24 ore dai ritocchi effettuati.
- 7) - Due mani almeno di pittura (oleosintetica, sintetica, speciale) o di smalto sintetico, nei tipi, negli spessori e nei colori prescritti, date con intervalli di tempo mai inferiori a 24 ore e con sfumature di tono leggermente diverse (ma sempre nella stessa tinta), si che possa distinguersi una mano dall'altra.

### **84.3. SUPPORTI IN ACCIAIO ZINCATO**

---

(48) La tinta ad olio si otterrà diluendo il bianco in pasta al 95% di ossido di zinco con olio di lino cotto ed acqueragia in opportune proporzioni.

#### 84.3.0. Condizioni di essenzialità

Qualunque manufatto in acciaio zincato, con grado di zincatura non superiore a Z 275 dovrà essere sottoposto a trattamento di protezione anticorrosiva mediante idonea verniciatura.

#### 84.3.1. Pretrattamento delle superfici zincate

Le superfici di acciaio zincato, da sottoporre a cicli di verniciatura, dovranno essere innanzitutto sgrassate (se nuove) mediante idonei solventi od anche spazzolate e carteggiate (se esposte da lungo tempo); quindi lavate energicamente e sottoposte a particolari pretrattamenti oppure all'applicazione di pitture non reattive nei riguardi dello zinco.

I sistemi di pretrattamento più idonei per ottenere una adeguata preparazione delle superfici zincate saranno realizzate in uno dei due modi seguenti:

- a) - *Fosfatizzazione a caldo*: Sarà eseguita in stabilimento e consisterà nella deposizione di uno strato di fosfato di zinco seguita da un trattamento passivante con acido cromatico e successivo lavaggio neutralizzante a freddo.
- b) - *Applicazione di "wash primer"*: Si effettuerà trattando la superficie zincata con prodotti formulati a base di resine polivinilbutirraliche, resine fenoliche e tetraossicromato di zinco ed acido fosforico, quale catalizzatore. Lo spessore del wash primer, a pellicola asciutta, dovrà risultare non inferiore a 5 micron.

#### 84.3.2. Fondi che non richiedono pretrattamento

Saranno costituiti di norma da antiruggini epossidiche ad alto spessore (A.S.) bicomponenti (con indurente poliammidico) o da fondi poliuretanic bicomponenti (o monocomponenti) a base di dispersioni fenoliche. Tali strati saranno dati, se non diversamente prescritto, in una sola mano, a spruzzo od a pennello, con spessore reso non inferiore ad 80 micron.

#### 84.3.3. Pigmenti

Risulta tassativamente vietato impiegare pitture con pigmenti catodici rispetto allo zinco (ad esempio: minio e cromato di piombo).

#### 84.3.4. Cicli di verniciatura

Con riferimento a quanto in precedenza espresso ai punti 84.3.1. e 84.3.2. i manufatti in acciaio zincato dovranno essere sottoposti, se non diversamente disposto, a cicli di verniciatura protettiva effettuati come di seguito:

- 1) - Sgrassaggio, spazzolatura e successivo lavaggio a caldo delle superfici.
- 2) - Fosfatizzazione a caldo od applicazione di "wash primer" od ancora applicazione di pitture di fondo che non richiedano pretrattamento.
- 3) - Doppia mano di antiruggine al cromato di zinco (80 micron in totale) od unica mano di antiruggine vinilica A.S. (70 micron) nel caso di pretrattamenti a "wash primer".
- 4) - Doppia mano di pittura oleosintetica o di smalto sintetico nei tipi e colori prescritti ed in rapporto al tipo dei fondi.

### 84.4. SUPPORTI IN LEGNO

#### 84.4.0. Preparazione delle superfici - Pretrattamento di imprimitura

Qualunque sia il ciclo di verniciatura al quale sottoporre le superfici dei manufatti in legno, queste dovranno essere convenientemente preparate. La preparazione dovrà portare dette superfici al miglior grado di uniformità e levigatezza dotandole nel contempo, con riguardo ai superiori strati di pitturazione, delle massime caratteristiche di ancoraggio.

Tale preparazione, comprensiva del primo trattamento di imprimitura, sarà di norma così eseguita:

- 1) - Asportazione parziale o totale (secondo prescrizione) dei precedenti strati di verniciatura eventualmente esistenti su superfici non nuove, mediante raschiatura previo rammollimento alla fiamma o con sverniciatori (su superfici non destinate ad essere verniciate con prodotti trasparenti) o mediante carteggiatura a fondo.
- 2) - Carteggiatura di preparazione, necessaria ad asportare grasso, unto od altre sostanze estranee, eseguita a secco con carte abrasive dei numeri 80 - 180 (usate in ordine di grana decrescente) e successiva spolveratura.
- 3) - Stuccatura con stucco a spatola onde eliminare eventuali, limitati e consentiti difetti del supporto.
- 4) - Seconda carteggiatura, a secco, eseguita con carte abrasive dei numeri 180 - 220 e successiva spolveratura.
- 5) - Prima mano di imprimitura, data a pennello, con olio di lino cotto (49), con fondi alchidici o con fondi propri delle verniciature speciali.
- 6) - Ripresa della stuccatura, carteggiatura di livellamento a secco od a umido (secondo i casi) con carte abrasive dei numeri 220 - 280 e successiva pulizia o spolveratura.

#### 84.4.1. Verniciatura con pitture all'olio di lino

Verrà eseguita sulle superfici preparate come al precedente punto 84.4.0. (con 1ª mano di imprimitura ad olio), mediante le seguenti operazioni:

- 7) - Seconda mano di imprimitura con tinta ad olio.
- 8) - Leggera levigatura con carte abrasive di numero non inferiore a 280.
- 9) - Due mani di pittura all'olio, nei colori prescelti e con diluizione decrescente.

---

(49) La tinta ad olio si otterrà diluendo il bianco in pasta al 95% di ossido di zinco con olio di lino cotto ed acqueragia in opportune proporzioni.

#### **84.4.2. Verniciatura con pitture oleosintetiche od a smalto**

Verrà eseguita sulle superfici preparate come al precedente punto 84.4.0. (con 1ª mano di imprimitura costituita da olio di lino o fondo alchidico), mediante le seguenti operazioni:

- 10)- Seconda mano di imprimitura (o fondo) con pittura opaca (fondo alchidico).
- 11)- Leggera carteggiatura di preparazione con carte abrasive di numero non inferiore a 380 (la carteggiatura sarà effettuata a secco od in umido secondo il grado di essiccamento dello strato di pittura).
- 12)- Due mani di pittura oleosintetica o di smalto sintetico, nei tipi e nei colori prescelti; l'ultima mano di norma sarà applicata pura, del tutto esente cioè da diluizione.

#### **84.4.3. Verniciatura con vernici trasparenti (flating e sintetiche)**

Verrà eseguita sulle superfici preparate come al precedente punto 84.4.0. con esclusione, nel caso vengano adoperati cicli di verniciatura sintetici o speciali, (al clorocaucciù, epossidici, vinilici, poliestere, poliuretanic) o nel caso che non si voglia alterare la tonalità dei legni chiari, della prima mano di imprimitura con olio di lino cotto.

L'uso dello stucco sarà, qualora ammesso, limitato al minimo indispensabile; l'impiego sarà effettuato "in tinta", sullo stesso tono di colore cioè della parte da stuccare. La carteggiatura dovrà essere effettuata con particolare accuratezza in modo da rendere le superfici perfettamente levigate.

La verniciatura comunque, qualunque sia il tipo di vernice da impiegare, sarà sempre eseguita a non meno di tre mani, diluite gradualmente in decrescendo (la terza mano pura) con acqua o con diluente proprio della vernice. Ogni mano sarà applicata sulla precedente a non meno di 48 ore di distanza e previa leggera carteggiatura di quest'ultima con carte abrasive finissime in umido e successivo lavaggio.

A verniciatura ultimata, lo spessore complessivo degli strati di vernice, misurati a secco, dovrà risultare non inferiore a 90 micron; gli strati dovranno inoltre risultare perfettamente ed uniformemente trasparenti nonchè esenti da difetti di qualsiasi genere.

### **Art. 85**

#### **OPERE IN MARMO, PIETRE NATURALI OD ARTIFICIALI**

##### **85.0. GENERALITÀ**

###### **85.0.1. Forme, dimensioni e caratteristiche**

Le opere in marmo, pietre naturali od artificiali dovranno corrispondere, nei limiti delle tolleranze indicate, alle forme e dimensioni prescritte ed essere lavorate secondo le indicazioni del presente Capitolato e di quelle che fornirà la Direzione Lavori all'atto esecutivo.

Tutti i materiali dovranno avere le caratteristiche esteriori (grana, coloritura e venatura) e quelle essenziali della specie prescelta e rispondere ai requisiti indicati al punto 36.5. del presente Capitolato.

La Direzione Lavori avrà la facoltà di prescrivere, qualora non disposto e nei limiti del presente articolo, le misure dei vari elementi di ogni opera, la formazione e disposizione dei vari conci e lo spessore delle lastre, come pure di precisare gli spartiti, la posizione dei giunti, la suddivisione dei pezzi, l'andamento della venatura, ecc. secondo i particolari disegni costruttivi che la stessa Direzione potrà fornire all'Appaltatore all'atto dell'esecuzione ed ai quali lo stesso sarà tenuto ad uniformarsi.

Le lastre di rivestimento o di pavimentazione dovranno essere accostate in maniera da evitare contrasti di colore o di venatura, tenendo conto delle caratteristiche del materiale impiegato e delle particolari disposizioni della Direzione.

###### **85.0.2. Tolleranze**

Sulla larghezza e lunghezza degli elementi, conci o manufatti in genere, è ammessa una tolleranza non superiore al  $\pm 0,5\%$ ; per le lastre, gli scarti nelle misure non dovranno superare il valore di  $+ 0,5/-1$  mm per le dimensioni lineari e del  $\pm 5\%$  per lo spessore. Tolleranze più ristrette potranno comunque essere disposte in progetto o prescritte dalla Direzione.

###### **85.0.3. Campioni e modelli**

Prima di iniziare i lavori in argomento l'Appaltatore dovrà predisporre, a propria cura e spese, i campioni dei vari marmi e pietre, lavorati secondo prescrizione, sottoponendoli all'esame della Direzione Lavori; tali campioni, se accettati, verranno debitamente contrassegnati e conservati, come termini di riferimento e confronto, negli uffici della Direzione od in locali appositamente assegnati.

###### **85.0.4. Controlli e corrispondenze**

L'Appaltatore è tenuto a rilevare e controllare che ogni elemento o manufatto ordinato e da collocare corrisponda alle strutture rustiche di destinazione, segnalando tempestivamente alla Direzione Lavori eventuali divergenze od ostacoli. In difetto, resteranno a carico dello stesso ogni spesa ed intervento derivanti da non esatte rispondenze o da collocazioni non perfettamente calibrate.

###### **85.0.5. Protezione dei manufatti - Obblighi in caso di scorporo**

Tanto nel caso in cui la fornitura dei manufatti debba essere effettuata direttamente dall'Appaltatore, quanto nel caso in cui la fornitura sia parzialmente o totalmente scorporata e lo stesso sia unicamente tenuto alla posa in opera, tenuti presenti gli obblighi e le prescrizioni di cui al punto 27.29. del presente Capitolato, l'Appaltatore dovrà avere la massima cura onde evitare, durante le varie operazioni di carico, trasporto, eventuale magazzinaggio e quindi collocamento in sito e fino al collaudo, rotture, scheggiature, rigature, abrasioni, macchie e danni di ogni genere ai marmi ed alle pietre. Egli pertanto dovrà provvedere a sue spese alle opportune protezioni, con materiale idoneo, di spigoli, cornici, scalini, zoccolotti, pavimenti, ed in genere di tutte quelle parti che, avendo già ricevuto la lavorazione di finitura, potrebbero restare comunque danneggiate dai successivi lavori di cantiere.

L'Appaltatore resterà di conseguenza obbligato a riparare a sue spese ogni danno riscontrato ricorrendo se necessario, ed a giudi-

zio insindacabile della Direzione, anche alla sostituzione dei pezzi danneggiati ed a tutti i conseguenti ripristini. Resta peraltro precisato che qualora la fornitura dovesse avvenire in forma scorporata, all'atto del ricevimento in cantiere dei materiali l'Appaltatore dovrà segnalare alla Direzione eventuali difetti o difformità, restando egli stesso responsabile, in caso di omissione, della completa rispondenza della fornitura.

#### **85.0.6. Posa in opera dei manufatti**

Per ancorare i diversi pezzi di marmo o pietra alle strutture di supporto si adopereranno grappe, perni, staffe, sbarre, ecc. in ottono ricotto, rame, bronzo, acciaio inossidabile, di tipo e dimensioni adatti allo scopo ed agli sforzi cui saranno assoggettati, previo benestare della Direzione Lavori. Tali ancoraggi saranno fissati saldamente ai marmi o pietre entro apposite incassature, di forma adatta, a mezzo di piombo fuso battuto a mazzuolo o di malte epossidiche e saranno murati sui supporti con malta cementizia.

I vuoti che risulteranno tra i rivestimenti in pietra o marmo ed i relativi supporti, a norma di quanto prescritto al punto 80.1.3. del presente Capitolato, dovranno essere accuratamente riempiti con malta idraulica, mezzana o fina, sufficientemente fluida e debitamente scagliata, in modo che non rimangano vuoti di alcuna entità.

L'Appaltatore dovrà usare speciali cure ed opportuni accorgimenti per il fissaggio ed il sostegno di stipiti, architravi, rivestimenti, ecc, dove i pezzi risultino sospesi alle strutture in genere ed a quelle in cemento armato in particolare: in tal caso si potrà richiedere che le pietre o marmi siano collocati in opera prima del getto ed incorporati con opportuni mezzi alla massa delle murature o del conglomerato, il tutto seguendo le speciali norme che saranno impartite dalla Direzione e senza che l'Appaltatore abbia a pretendere speciali compensi.

Tutti i manufatti, di qualsiasi genere, dovranno risultare collocati in sito nell'esatta posizione stabilita dai disegni od indicata dalla Direzione Lavori; le connessioni ed i collegamenti, eseguiti a perfetto combaciamento, dovranno essere stuccati con cemento bianco o colorato, secondo disposizione.

Nei rivestimenti delle zone di spigolo, le lastre incontrantesi ad angolo dovranno essere rese solidali tra loro mediante idonee piastre o squadrette in metallo inossidabile, fissate a scomparsa con adeguati adesivi; negli spigoli sarà comunque vietato il taglio a 45° dei bordi delle lastre.

### **85.1. MARMI E PIETRE NATURALI - PIETRA DA TAGLIO**

#### **85.1.1. Marmi e pietre naturali**

Le opere in marmo dovranno presentare piani con giunzioni senza risalti, a perfetta continuità; le parti a vista, se non diversamente disposto, dovranno essere levigate e lucidate.

I marmi colorati dovranno presentare, in tutti i pezzi, le precise tinte e venature caratteristiche della specie prescelta. Potranno essere richiesti, quando la loro venatura si presti, con la superficie vista a spartito geometrico, a macchia aperta a libro o comunque giocata.

#### **85.1.2. Pietra da taglio**

La pietra da taglio da impiegare nelle costruzioni dovrà presentare la forma e le dimensioni di progetto e sarà lavorata e posta in opera secondo le disposizioni che verranno impartite dalla Direzione all'atto dell'esecuzione ed in conformità di quanto stabilito al punto 62.3.3. del presente Capitolato.

### **85.2. PIETRE ARTIFICIALI**

Le pietre artificiali, ad imitazione delle naturali, saranno costituite da conglomerato cementizio, sabbia silicea, ghiamo scelto e graniglia della stessa pietra naturale che si intende imitare. Il conglomerato così formato sarà gettato poi entro apposite casseforme e sottoposto di norma a vibrocompressione.

Il nucleo dei manufatti sarà dosato con non meno di 350 kg di cemento 325 per ogni m<sup>3</sup> di impasto e con non meno di 400 kg quando si tratti di elementi sottili. Le superfici in vista, che dovranno essere gettate contemporaneamente al nucleo interno, saranno costituite, per uno spessore non inferiore a 2 cm, da impasto notevolmente più ricco, formato con cemento bianco, graniglia di marmo, ossidi coloranti e polvere della pietra da imitare. Le stesse superfici saranno lavorate all'utensile, dopo perfetto indurimento, o sabbiato, in modo da presentare struttura identica, per grana, tinta e lavorazione, alle pietre naturali da imitare.

I getti saranno opportunamente armati con tondini di ferro e lo schema dell'armatura dovrà essere preventivamente approvata dalla Direzione Lavori. Le sostanze coloranti dovranno risultare assolutamente inerti nei riguardi dei cementi e resistenti alla luce. La posa in opera avverrà come specificato al punto 85.0.6.

La pietra artificiale da gettare sul posto come paramento di ossature grezze, sarà formata da rinzaffo ed arricciatura in malta cementizia e successivamente strato in malta di cemento, con colori e graniglia della stessa pietra naturale da imitare. Quando tale strato debba essere sagomato per la formazione di cornici, dovrà essere confezionato ed armato nel modo più idoneo per una perfetta adesione alle murature sottostanti, che saranno state in precedenza debitamente preparate. Le facce viste saranno poi lavorate come per le pietre gettate fuori opera.

## **Art. 86**

### **OPERE DA CARPENTIERE**

Tutti i legnami da impiegarsi in opere permanenti da carpentiere (grosse armature, impalcati, ecc.) dovranno essere lavorati con la massima cura e precisione ed in conformità alle prescrizioni date dalla Direzione Lavori. Le giunzioni dei legnami dovranno avere la forma e le dimensioni indicate ed essere nette e precise in modo da ottenere un perfetto combaciamento dei pezzi che dovranno essere uniti. Non sarà tollerato alcun taglio in falso, né zeppe o cunei, né alcun altro mezzo di guarnitura o ripieno.

Le diverse parti componenti un'opera in legname dovranno essere fra loro collegate solidamente mediante caviglie, chiodi, squadre, staffe, fasciature od altro, in conformità alle prescrizioni che saranno date; nelle facce di giunzione, qualora non diversamente disposto, verranno interposte delle lamine di piombo dello spessore di 1 mm. Dovendosi impiegare chiodi per il collegamento dei legnami, sarà vietato farne l'applicazione senza averne apparecchiato prima il conveniente foro.

I legnami prima della loro posa in opera e dei trattamenti conservativi secondo quanto verrà disposto, e prima della coloritura, dovranno essere congiunti in prova nei cantieri per essere esaminati ed accettati provvisoriamente.

Tutte le parti dei legnami destinate ad essere incassate nelle murature dovranno prima della posa in opera, essere convenientemente sottoposte a trattamenti di protezione; in opera saranno tenute, almeno lateralmente e posteriormente, isolate dalle murature in modo da permetterne l'aerazione.

## Art. 87

### OPERE E MANUFATTI IN ACCIAIO OD ALTRI METALLI

#### 87.0. GENERALITÀ

##### 87.0.1. Accettazione dei materiali

Tutti i materiali in acciaio od in metallo in genere, destinati all'esecuzione di opere e manufatti, dovranno rispondere alle norme di cui agli artt. 41 e 42 del presente Capitolato, alle prescrizioni di Elenco od alle disposizioni che più in particolare potrà impartire la Direzione Lavori.

L'Appaltatore sarà tenuto a dare tempestivo avviso dell'arrivo in officina dei materiali approvvigionati di modo che, prima che ne venga iniziata la lavorazione, la stessa Direzione possa disporre il prelievo dei campioni da sottoporre alle prescritte prove di qualità ed a "test" di resistenza.

##### 87.0.2. Modalità di lavorazione

Avvenuta la provvisoria accettazione dei materiali, potrà venire iniziata la lavorazione; dovrà comunque esserne comunicata la data di inizio affinché la Direzione, a norma di quanto stabilito al punto 27.31. del presente Capitolato, possa disporre i controlli che riterrà necessari od opportuni

Tutti i metalli dovranno essere lavorati con regolarità di forme e di dimensioni e nei limiti delle tolleranze consentite.

Il raddrizzamento e lo spianamento, quando necessari, dovranno essere fatti possibilmente con dispositivi agenti per pressione; riscaldamenti locali, se ammessi, non dovranno creare eccessivi concentrazioni di tensioni residue.

I tagli potranno essere eseguiti con la cesoia od anche ad ossigeno od a laser purché regolari; i tagli irregolari, in special modo quelli in vista, dovranno essere rifiniti con la smerigliatrice. Le superfici di laminati diversi, di taglio o naturali, destinate a trasmettere per mutuo contrasto forze di compressione, dovranno essere piallate, fresate, molate o limate per renderle perfettamente combacianti

I fori per chiodi e bulloni dovranno sempre essere eseguiti con trapano, tollerandosi l'impiego del punzone per fori di preparazione, in diametro minore di quello definitivo (per non meno di 3 mm), da allargare poi e rifinire mediante il trapano e l'alesatore. Per tali operazioni sarà vietato comunque l'uso della fiamma.

I pezzi destinati ad essere chiodati o bullonati in opera dovranno essere marcati in modo da poter riprodurre, nel montaggio definitivo, le posizioni d'officina all'atto dell'alesatura dei fori.

##### 87.0.3. Montaggio di prova

Per strutture o manufatti particolarmente complessi ed in ogni caso se disposto dalla Direzione Lavori, dovrà essere eseguito il montaggio provvisorio in officina; tale montaggio potrà anche essere eseguito in più riprese, purché in tali montaggi siano controllati tutti i collegamenti. Del montaggio stesso si dovrà approfittare per eseguire le necessarie operazioni di marcatura.

Nel caso di strutture complesse costruite in serie sarà sufficiente il montaggio di prova del solo campione, purché la foratura venga eseguita con maschere o con procedimenti equivalenti.

L'Appaltatore sarà tenuto a notificare, a tempo debito, l'inizio del montaggio provvisorio in officina di manufatti e strutture, o relative parti, affinché la Direzione possa farvi presenziare, se lo ritiene opportuno, i propri incaricati. I pezzi presentati all'accettazione provvisoria dovranno essere esenti da verniciatura, fatta eccezione per le superfici di contatto dei pezzi uniti definitivamente tra di loro. Quelli rifiutati saranno marcati con un segno apposito, chiaramente riconoscibile, dopo di che saranno subito allontanati.

##### 87.0.4. Pesatura dei manufatti

Sarà eseguita in officina od in cantiere, secondo i casi e prima del collocamento in opera, verbalizzando i risultati in contraddittorio, fra Direzione Lavori ed Appaltatore.

##### 87.0.5. Controllo del tipo e della quantità delle opere - Verifica delle strutture murarie

L'Appaltatore è obbligato a controllare il fabbisogno dei vari manufatti, rilevando in posto il tipo, la quantità e le misure degli stessi. Dovrà altresì verificare l'esatta corrispondenza plano-altimetrica e dimensionale tra strutture metalliche e strutture murarie, ciò in special modo quando i lavori in metallo fossero stati appaltati in forma incorporata.

Delle discordanze riscontrate in sede di controllo dovrà esserne dato tempestivo avviso alla Direzione Lavori per i necessari provvedimenti di competenza; in difetto, o qualora anche dall'insufficienza o dall'omissione di tali controlli dovessero nascere inconvenienti di qualunque genere, l'Appaltatore sarà tenuto ad eliminarli a propria cura e spese, restando peraltro obbligato al risarcimento di eventuali danni.

##### 87.0.6. Collocamento e montaggio in opera - Oneri connessi

L'Appaltatore dovrà far tracciare od eseguire direttamente, sotto la propria responsabilità, tutti gli incassi, i tagli, le incamerazioni, ecc. occorrenti per il collocamento in opera dei manufatti metallici; le incamerazioni e i fori dovranno essere svasati in profondità e, prima che venga eseguita la sigillatura, dovranno essere accuratamente ripuliti.

Nel collocamento in opera dei manufatti le zanche, staffe e qualunque altra parte destinata ad essere incamerata nelle strutture murarie, dovranno essere murate a cemento se cadenti entro murature o simili; mentre saranno fissate con piombo fuso o con malte eposidiche se cadenti entro pietre, marmi o simili.

Per le strutture metalliche, qualora in sede di progetto non fossero prescritti particolari procedimenti di montaggio, l'Appaltatore

sarà libero di scegliere quello più opportuno, previo benessere della Direzione Lavori. Dovrà porre però la massima cura affinché le operazioni di trasporto, sollevamento e premontaggio non impongano alle strutture condizioni di lavoro più onerose di quelle risultanti a montaggio ultimato e tali perciò da poter determinare deformazioni permanenti, demarcature, autotensioni, ecc. Occorrendo, pertanto, le strutture dovranno essere opportunamente e provvisoriamente irrigidite.

Nel collocamento in opera dei manufatti e nel montaggio delle strutture sono compresi tutti gli oneri connessi a tali operazioni, quali ad esempio ogni operazione di movimento e stoccaggio (carichi, trasporti, scarichi, ricarichi, sollevamenti, ecc.), ogni opera provvisoria, di protezione e mezzo d'opera occorrente, l'impiego di ogni tipo di mano d'opera (anche specializzata), ogni lavorazione di preparazione e di ripristino sulle opere e strutture murarie (50), le ferramenta accessorie e quant'altro possa occorrere per dare le opere perfettamente finite e rifinite.

#### **87.0.7. Verniciatura e zincatura**

Prima dell'inoltro in cantiere tutti i manufatti metallici, le strutture o parti di esse, se non diversamente disposto, dovranno ricevere una mano di vernice di fondo. L'operazione dovrà essere preceduta da una accurata preparazione delle superfici, così come particolarmente prescritto all'art.84.

Di norma, nelle strutture chiodate o bullonate, dovranno essere verniciate con una ripresa di pittura di fondo non soltanto le superfici esterne, ma anche tutte le superfici a contatto (ivi comprese le facce dei giunti da effettuare in opera) e le superfici interne dei cassoni (51); saranno esclusi solo i giunti ad attrito, che dovranno essere accuratamente protetti non appena completato il serraggio definitivo, verniciando a saturazione i bordi dei pezzi a contatto, le rosette, le teste ed i dati dei bulloni, in modo da impedire qualsiasi infiltrazione all'interno del giunto.

A piè d'opera, e prima ancora di iniziare il montaggio, si dovranno ripristinare tutte le verniciature eventualmente danneggiate dalle operazioni di trasporto; infine, qualora la posizione di alcuni pezzi desse luogo, a montaggio ultimato, al determinarsi di fessure o spazi di difficile accesso per le operazioni di verniciatura e manutenzione, tali fessure o spazi dovranno essere, prima dell'applicazione delle mani di finitura, accuratamente chiusi con materiali sigillanti.

La zincatura, se prescritta, verrà effettuata sui materiali ferrosi già lavorati, mediante immersione in zinco fuso (zincatura a caldo) conformemente alle indicazioni della UNI 5744; altro tipo di zincatura potrà essere ammesso solo in casi particolari e comunque su precisa autorizzazione della Direzione Lavori.

#### **87.1. COSTRUZIONI IN ACCIAIO**

Dovranno essere realizzate con l'osservanza delle "Norme tecniche per calcolo, l'esecuzione ed il collaudo delle strutture in acciaio" riportate nella Parte II del D.M. 9 gennaio 1996 nonché delle relative "Istruzioni" diramate con Circolare Ministero LL.PP. 15 ottobre 1996, n. 252. Dovranno ancora rispettare, per quanto non in contrasto con le norme di cui al D.M. citato, le prescrizioni della seguente norma di unificazione:

**CNR UNI 10011** - Costruzioni in acciaio - Istruzioni per il calcolo, l'esecuzione, la manutenzione ed il collaudo.

Ferme restando peraltro le disposizioni generali di cui alla Legge 5 novembre 1971, n. 1086, si annota infine, per le zone classificate sismiche, il rispetto della Legge 2 febbraio 1974, n. 64.

##### **87.1.1. Regole pratiche particolari**

Per la realizzazione di elementi strutturali è vietato l'uso di profilati con spessore "t" minore di 4 mm. Potrà derogarsi fino a 3 mm per elementi sicuramente protetti contro la corrosione. E' vietato inoltre, in uno stesso giunto, l'impiego di differenti metodi di collegamento (es. saldatura e bullonatura o chiodatura) a meno che ad uno solo di essi sia imputato l'intero sforzo.

Negli appoggi scorrevoli, di regola non saranno impiegati più di due tulli; in questi casi dovrà sovrapporsi ad essi un bilanciante che assicuri l'equipartizione del carico. Le parti degli apparecchi che trasmettono pressioni per contatto dovranno essere lavorate con macchina utensile. Per gli appoggi in gomma valgono le istruzioni di cui alla norma CNR-UNI 10018.

Tutti i materiali debbono essere identificabili mediante apposito contrassegno o marchiatura, specie per quanto riguarda il tipo di acciaio impiegato.

### **Art. 88**

## **OPERE DI VETRAZIONE**

#### **88.0. GENERALITÀ**

##### **88.0.1. Fornitura dei materiali - Spessori**

I materiali da impiegarsi in tutte le opere di vetrazione dovranno corrispondere, per quanto non diversamente disposto, alle caratteristiche di accettazione espressamente riportate all'art. 44 del presente Capitolato. Le lastre di vetro saranno di norma incolori e nei tipi prescritti in Elenco per i vari tipi di infissi o, in ogni caso, specificati dalla Direzione Lavori.

Gli spessori dovranno essere contenuti nelle tolleranze consentite; per infissi di notevoli dimensioni e per località particolarmente soggette all'azione ed alle sollecitazioni dovute al vento ed alla neve dovranno essere adottati, anche in difformità al progetto, spessori non inferiori a quelli calcolati sulla base della seguente normativa di unificazione:

**UNI 7143** - Vetri piani - Spessore di vetri piani per vetrazioni in funzione delle loro dimensioni, dell'azione del vento e del carico neve.

##### **88.0.2. Trasporto e stoccaggio**

---

(50) Qualora l'appalto fosse scorporato, tale onere potrà essere limitato all'assistenza per tali operazioni che, nel caso, competeranno all'Appaltatore delle opere murarie.

(51) In tutte le parti interne dei manufatti o strutture metalliche in cui possano raccogliersi acque di infiltrazione o di condensa, dovranno essere sempre predisposti opportuni fori od intagli, senza alcun pregiudizio per le caratteristiche di resistenza, per il necessario scolo di tali acque.

Tutte le lastre dovranno essere trasportate e stoccate in posizione verticale o su cavalletti aventi le superfici di appoggio esattamente ortogonali fra loro; quest'ultima disposizione dovrà essere rigorosamente verificata e rispettata per le lastre accoppiate, allo scopo di evitare anormali sollecitazioni di taglio sui giunti di accoppiamento.

### 88.0.3. Controlli ed obblighi dell'Appaltatore - Responsabilità

L'Appaltatore avrà l'obbligo di controllare il fabbisogno o gli ordinativi dei vari tipi di vetri o cristalli, rilevandone le esatte misure ed i quantitativi e segnalando alla Direzione eventuali discordanze; resteranno pertanto a suo completo carico gli inconvenienti di qualsiasi genere che potessero derivare dall'incompletezza o dalla omissione di tale controllo.

L'Appaltatore avrà anche l'obbligo della posa in opera di ogni specie di vetri o cristalli, anche se forniti da altre Ditte, ai prezzi di Elenco e con gli oneri, in caso di scorporo, espressamente riportati al punto 27.29. del presente Capitolato.

Ogni rottura di lastre, fornite o meno dall'Appaltatore, che per qualunque motivo si verificasse prima della presa in consegna delle opere da parte dell'Amministrazione appaltante, sarà a carico dello stesso che sarà tenuto, altresì, al risarcimento degli eventuali danni. Fanno eccezione le rotture ed i danni dipendenti da forza maggiore.

### 88.0.4. Modalità di posa in opera

Le lastre di vetro o cristallo, siano esse semplici, stratificate od accoppiate, dovranno essere montate con tutti gli accorgimenti atti ad impedire deformazioni, vibrazioni e, nel contempo, idonei a consentirne la libera dilatazione. Nella posa in opera dovranno essere inoltre osservate tutte le prescrizioni di cui alle seguenti norme di unificazione:

**UNI 6534** - Vetrazioni in opere edilizie - Progettazione, materiali e posa in opera.

**UNI 7697** - Vetrazioni in edilizia. Criteri di sicurezza.

Le lastre dovranno essere opportunamente tassellate sui bordi onde impedire il contatto con il telaio di contorno. I tasselli, sia portanti (di appoggio) che periferici o spaziatori, saranno in legno, in materiale plastico od in gomma sintetica (dutral, neoprene), avranno dimensioni e posizionamento corrispondenti al tipo di serramento, nonché al peso ed allo spessore delle lastre, e dovranno essere imputrescibili. La profondità della battuta (e relativa controbattuta) dei telai dovrà essere non inferiore a 12 mm; il gioco perimetrale non inferiore a 2 mm.

La sigillatura dei giunti fra lastre e telai verrà effettuata con l'impiego di idonei sigillanti o con guarnizioni di opportuna sagoma e presenterà requisiti tecnici esattamente rapportati al posizionamento e tipo dei telai, al sistema ed all'epoca della vetrazione, ecc. I sigillanti saranno di norma del tipo plastico preformato (in profilati di varie ed adeguate sezioni) o non preformato (mastici e stucchi); saranno esenti da materie corrosive (specie per l'impiego su infissi metallici), resistenti all'azione dei raggi ultravioletti, all'acqua ed al calore (per temperature fino ad 80°C) e dovranno mantenere inalterate nel tempo tali caratteristiche.

Per la sigillatura delle lastre stratificate od accoppiate dovrà essere vietato l'impiego di sigillanti a base di olio o solventi (benzolo, toluolo, xilolo); sarà evitato in ogni caso l'impiego del cosiddetto "mastice da vetraio" (composto con gesso ed olio di lino cotto). Potranno anche venire impiegati sigillanti di tipo elastoplastico od elastomerico (mastici butilici, polisolfurici, siliconici) od ancora, in rapporto alle prescrizioni, sistemi misti di sigillatura.

Il collocamento in opera delle lastre di vetro o cristallo potrà essere richiesto a qualunque altezza ed in qualsiasi posizione; esso comprenderà anche il taglio delle lastre, se necessario, secondo linee spezzate o comunque sagomate, ogni opera provvisoria e mezzo d'opera occorrente e dovrà essere completato da una perfetta pulizia delle due facce delle lastre che, a lavori ultimati, dovranno risultare perfettamente lucide e trasparenti.

Nella tabella che segue si riportano, in prospetto sintetico, i valori di alcuni parametri di montaggio che, come termini minimi, dovranno essere assolutamente rispettati:

**TAB. IV - 11 – Lastre di vetro e cristallo - Parametri minimi di montaggio**

PARAMETRI	Spessori convenzionali delle lastre						
	3 mm	4 mm	5 mm	6 mm	8 mm	10 mm	12 mm
Spessore mastice (per lato)	2	2 ÷ 3	3	3 ÷ 4	4	4 ÷ 5	5
Gioco perimetrale	2 ÷ 3	3 ÷ 5	3 ÷ 5	4 ÷ 6	5 ÷ 7	5 ÷ 7	5 ÷ 8
Incastro lastra (*)	10	10	10	11 ÷ 12	12	12	12
Spessore tasselli	2 ÷ 3	3 ÷ 5	3 ÷ 5	4 ÷ 6	5 ÷ 7	5 ÷ 7	5 ÷ 8
Profondità battuta (*)	12 ÷ 13	13 ÷ 15	13 ÷ 15	15 ÷ 18	17 ÷ 19	17 ÷ 19	17 ÷ 20

(\*) Per le lastre stratificate od accoppiate la misura dell'incastro e conseguentemente la profondità di battuta dovranno essere incrementate per non meno di 5 mm; l'incastro sarà comunque tale da permettere il completo occultamento dei giunti di accoppiamento.

### 88.0.5. Prescrizioni particolari

Nelle lastre di grandi dimensioni le punte degli angoli, prima della posa, dovranno essere smussate. Le lastre attestate, prima di essere saldate con adesivo, dovranno essere molate.

I vetri atermici, montati con un sistema che tolleri anche importanti escursioni termo-elastiche delle lastre, ma inseriti in scanalature non molto profonde per evitare sbalzi di temperatura fra i margini ed il centro della lastra, dovranno essere posti in opera con l'uso di sigillanti elastoplastici capaci di grande allungamento.

I vetri isolanti dovranno essere collocati con guarnizioni ai bordi, solesse assorbenti agli zoccoli ed altri speciali accorgimenti tali da renderne pienamente efficiente l'impiego.

La posa a serraggio sarà riservata ai vetri piani temprati e consisterà nello stringere i bordi della lastra fra due piastre metalliche: fra le piastre ed il vetro dovrà essere interposto un materiale cuscinetto, non igroscopico, imputrescibile e di conveniente durezza, ad esclusione del legno. La posa ad inserimento, se ammessa, dovrà essere limitata solo agli interni.



**OPERE DA LATTONIERE - CANALI DI GRONDA E PLUVIALI****89.0. OPERE DA LATTONIERE - GENERALITÀ**

I manufatti ed i lavori in genere in lamiera di acciaio (nera o zincata), di zinco, di rame, di piombo, di ottone, di alluminio o di altri metalli, dovranno essere delle dimensioni e delle forme richieste, lavorati con la massima precisione ed a perfetta finitura.

Detti lavori saranno dati in opera, salvo diversa disposizione, completi di ogni accessorio necessario al loro perfetto funzionamento, nonché completi di pezzi speciali e sostegni di ogni genere. Il collocamento in opera comprenderà altresì ogni occorrente prestazione muraria ed ancora il lavoro completo di verniciatura protettiva, da eseguire secondo prescrizione.

Le giunzioni dei pezzi saranno effettuate mediante chiodature, ribattiture, rivettature, aggraffature, saldature o con sistemi combinati, sulla base di quanto disposto in particolare dalla Direzione Lavori ed in conformità ai campioni che dovranno essere presentati per l'approvazione. L'Appaltatore avrà anche l'obbligo di presentare, a richiesta della stessa Direzione, gli esecutivi delle varie opere, tubazioni, canali di raccolta, ecc., completi dei relativi calcoli di verifica e di apportarvi, se necessario, tutte le modifiche eventualmente richieste in sede di preventiva accettazione. Si richiama la norma:

**UNI 9184** - Sistemi di scarico delle acque meteoriche. Criteri di progettazione, collaudo e gestione

**89.1. CANALI DI GRONDA****89.1.0. Norme comuni**

I canali di gronda potranno essere realizzati, in rapporto alle prescrizioni, in lamiera di acciaio zincata (o di rame o di acciaio inossidabile), in fibrocemento, in PVC, vetroresina, ecc. o potranno venire ricavati direttamente nella struttura con l'adozione di opportuni sistemi di protezione. Qualora comunque non diversamente previsto, i canali di gronda verranno realizzati in lamiera di acciaio zincata, di spessore non inferiore a 6/10 di mm. Per i materiali, in ogni caso, si richiama il punto 10.4. della UNI 9183; per i materiali metallici, vale la norma:

**UNI EN 612** - Canali di gronda e pluviali di lamiera metallica. Definizioni, classificazioni e requisiti

I canali di gronda dovranno essere collocati in opera con le pendenze necessarie al perfetto scolo delle acque; in ogni caso la pendenza minima non dovrà risultare inferiore allo 0,5 % mentre la lunghezza dei canali, per ogni pendenza, non dovrà superare 12,50 m.

**89.1.1. Canali di gronda esterni**

Avranno sagoma tonda od a gola, con riccio (nervatura) interno od esterno, ovvero sezione quadra o rettangolare, secondo le prescrizioni della Direzione od i particolari di progetto; saranno forniti in opera con le occorrenti unioni o risvolti per seguire la linea di gronda, i pezzi speciali di imboccatura, sbocco, ecc. e saranno sostenuti da robuste staffe in acciaio zincato, modellate secondo disposizione e murate o fissate all'armatura della copertura a distanze non superiori ad 80 ÷ 100 cm secondo il tipo ed il materiale.

Le giunzioni dovranno essere tali da garantire resistenza meccanica non inferiore al materiale di base (aggraffatura, rivettatura, brasatura, ecc.) e perfetta tenuta idraulica; per tratti di notevole lunghezza verranno predisposti opportuni giunti di dilatazione.

I bordi esterni dei canali di gronda saranno a quota leggermente più bassa di quelli interni onde impedire, in caso di otturazione, travasi d'acqua verso l'edificio; gli sbocchi nei pluviali saranno protetti con griglie di materiale inossidabile.

**89.1.2. Canali di gronda incassati nella muratura**

Ricavati con opportuna sagomatura della struttura muraria (di norma conglomerato cementizio armato), potranno essere rivestiti in lamiera di acciaio zincata od inossidabile o protetti con idonei sistemi impermeabilizzanti.

Qualunque sia la sagoma prescritta, il bordo interno dell'incavo avrà un'altezza di almeno 10 cm e formerà con la verticale, nel caso di raccordo continuo con manti impermeabilizzanti, un angolo non inferiore a 30°; il bordo esterno dovrà risultare più alto di quello interno per almeno 5 cm.

Per i canali rivestiti in lamiera, il fissaggio di questa avverrà con l'ausilio di zanche di acciaio o mediante chiodatura su tasselli od elementi di legno resinoso annegati nella muratura. Sul bordo esterno la lamiera presenterà sagoma avvolgente rispetto alla muratura, con gocciolatoio esterno e spiovente verso l'interno; sul bordo interno l'ala della lamiera penetrerà per non meno di 15 cm nella sottostruttura del tegolato o sarà fissata sotto il manto impermeabile della copertura.

Per i canali rivestiti con strato impermeabilizzante, questo sarà di norma costituito con le stesse modalità del manto realizzato sulla copertura, del quale rappresenterà quindi appendice indipendente. Salvo diversa prescrizione verranno impiegati manti di finitura autoprotetti con lamine metalliche o guaine elastomeriche; la pendenza comunque non dovrà risultare inferiore all'1%.

Il bordo esterno dei canali dovrà essere protetto con scossaline metalliche o con lastre di marmo a doppio gocciolatoio idoneamente fissate. L'impermeabilizzazione del bordo interno dovrà invece risvoltare sotto l'analogo manto della copertura (o sotto il tegolato) per non meno di 15 cm, o sarà protetta da scossalina metallica a squadra, costituita da elementi lunghi 2 ÷ 3 m, ben fissati al sottofondo e non saldati fra loro.

**89.2. PLUVIALI****89.2.0. Norme comuni**

I pluviali potranno essere applicati, in rapporto alle prescrizioni, all'esterno dei fabbricati oppure incassati in apposite tracce ricavate nelle strutture murarie. Potranno essere realizzati con tubi di acciaio zincato (serie normale), di ghisa (grigia o sferoidale), di P.V.C. rigido (tipi 301 o 302), di polietilene (P.E.a.d.) od in lamiera di acciaio zincata, delle qualità e caratteristiche descritte rispettivamente ai punti 41.7.1., 41.8., 53.2.1., 53.3.1. e 41.5.2 del presente Capitolato.

I pluviali avranno diametro interno non inferiore ad 80 mm, nè superiore a 150 mm (52); saranno posti in opera, di norma, a distanze non superiori a 25 m e saranno fissati alla struttura muraria, a non meno di 5 cm dal filo esterno di parete (esterna o di incasso), mediante opportuni bracciali snodati muniti degli occorrenti anelli (collari); l'interasse di questi non dovrà superare 1,50 m ed il fissaggio della tubazione sarà bloccato sotto bicchiere e libero nel punto intermedio (collare guida).

Qualora le acque raccolte nei pluviali dovessero essere convogliate nei canali di fogna, lo scarico degli stessi dovrà avvenire in appositi pozzetti sifonati, in muratura o prefabbricati, ubicati in posizione tale da rendere possibile una facile ispezione. Il collegamento dovrà avvenire a perfetta tenuta, possibilmente realizzata mediante l'inserimento di una guarnizione elastica.

#### **89.2.1. Pluviali esterni**

Avranno i sostegni fissati con leggera pendenza verso l'esterno o idoneamente sagomati e forniti di tacche gocciolatoio, così da evitare che l'acqua piovana filtri nelle murature. Il collegamento con i canali di gronda sarà effettuato nel perfetto rispetto degli esecutivi di progetto e delle disposizioni della Direzione. Saranno impiegati idonei pezzi speciali (rapportati al tipo dei raccordi ed alle caratteristiche dei materiali impiegati) nonchè giunzioni adeguate (saldature, incollaggi) e materiali ausiliari di tenuta (guarnizioni, sigillanti) in maniera tale da garantire l'assoluta assenza di perdite o di infiltrazioni di acqua.

Il piede di ogni colonna sarà di norma costituito da un tubo di ghisa, catramato a caldo sia esternamente che internamente (o cementato internamente), alto non meno di 2,50 m e munito all'estremità inferiore, se con scarico all'esterno, di apposito gomito a 90°.

Qualora i pluviali esterni dovessero rientrare nella parete, per proseguire incassati in sede propria predisposta, dovrà essere innestato sui pluviali stessi, prima dell'incameramento, un apposito gocciolatoio atto ad evitare infiltrazioni d'acqua nelle murature. Particolare attenzione dovrà essere posta nell'esecuzione dei giunti di dilatazione ricorrendo all'impiego, ove risultino già predisposti, degli appositi pezzi speciali.

#### **89.2.2. Pluviali incassati**

Saranno realizzati con tubi di acciaio zincato, di ghisa, di P.V.C. o di polietilene, con assoluta esclusione dei condotti in lamiera (zincata o meno). La posa in opera avverrà come per i pluviali esterni curando che la tubazione non disti meno di 5 cm da tutte le pareti di contorno.

#### **89.3. CONVERSE - COLMI - COMPLUVI - SCOSSALINE**

Tutti i manufatti di cui al presente titolo e simili, se non diversamente prescritto, dovranno essere in lamiera di acciaio zincata del tipo e dello spessore di cui al precedente punto 89.1.0. Avranno sviluppo adeguato (larghezza comunque non minore di 50 cm, fatta eccezione per le scossaline) e sagoma come da progetto o da prescrizione.

La saldatura dei giunti sarà fatta con una sovrapposizione di circa 5 cm; su entrambi i fili di testa, e rinforzata con rivetti distanti 5 ÷ 6 cm e sfalsati. La pendenza non dovrà essere inferiore all'1%.

Nella posa dei lunghi tratti si dovrà tener conto della dilatazione; si poseranno quindi in opera tratti di circa 20 m, distaccando le testate di circa 3 cm e coprendo i bordi superiori con un cappello coprigiunto. Le converse poste lungo le pareti verticali in muratura dovranno avere le estremità libere per la dilatazione del metallo ed essere munite di sgoccioline, murate nell'apposita incavatura predisposta nella parete.

## **Art. 90 TUBAZIONI**

#### **90.0. GENERALITÀ**

La posa in opera di qualunque tipo di tubazione, a norma di quanto più in generale prescritto al Capitolo V del presente Capitolato, dovrà essere preceduta, qualora dal progetto non emergano specifiche indicazioni, dallo studio esecutivo particolareggiato delle opere da eseguire, di modo che possano individuarsi con esattezza i diametri ottimali delle varie tubazioni ed i relativi spessori. Lo studio sarà completo di relazioni, calcoli, grafici e di quant'altro necessario per individuare le opere sotto ogni aspetto, sia analitico che esecutivo.

Sull'argomento si richiamano le disposizioni di cui al D.M. 12 dicembre 1985 "Norme tecniche relative alle tubazioni" nonchè le relative "Istruzioni" diramate con Circolare del Ministero dei LL.PP. n. 27291 del 20 marzo 1986.

A lavori ultimati l'Appaltatore sarà tenuto a consegnare alla Direzione, per l'acquisizione agli atti, appositi grafici, quotati in dettaglio, con l'indicazione dei percorsi di ogni tipo di tubazione e per ogni ambiente.

#### **90.0.1. Tubazioni in genere**

Le tubazioni in genere, del tipo e dimensioni prescritte, dovranno avere le caratteristiche indicate nel presente Capitolato o quelle più particolari o diverse eventualmente specificate in Elenco.

Le tubazioni dovranno seguire il minimo percorso compatibile con il migliore funzionamento dell'impianto cui sono destinate e comunque i tracciati eventualmente stabiliti; dovranno evitarsi per quanto possibile gomiti, bruschi risvolti, giunti e cambiamenti di sezione, come pure dovrà curarsi che le stesse non risultino ingombranti e siano di facile ispezione, specie in corrispondenza a giunti, sifoni, ecc. Sarà assolutamente vietata la formazione di giunti non necessari per l'impiego di spezzoni; in difetto, l'Appaltatore sarà tenuto al rifacimento della tubazione ed ai conseguenti ripristini.

Le tubazioni non dovranno mai attraversare i giunti di dilatazione delle strutture. Qualora l'attraversamento non fosse comunque evitabile, le stesse dovranno essere dotate, in corrispondenza del giunto, di opportuni compensatori di dilatazione, nei tipi approvati dalla Direzione Lavori.

#### **90.0.2. Tubazioni interrate**

---

(52) Il dimensionamento sarà comunque conforme ai dati riportati nell'"Appendice B" della norma UNI9184. Per i pluviali metallici gli spessori saranno rapportati al Progetto 4 dell'UNI EN 612.

Saranno poste alla profondità e con la pendenza stabilite in progetto o disposte dalla Direzione, previo accertamento dell'integrità delle stesse e degli eventuali rivestimenti; la profondità dovrà essere comunque tale da garantire uno strato di copertura di almeno 1,00 m in rispetto alla generatrice superiore delle tubazioni.

Per i rinterri si riutilizzeranno i materiali provenienti dagli scavi, in precedenza depositati lungo uno od entrambi i lati dello scavo, qualunque sia la consistenza ed il grado di costipamento delle materie stesse. Salvo disposizioni in contrario, il rinterro delle tubazioni avverrà a tratti una volta eseguite, con esito favorevole, le prove di collaudo. Il rinterro sarà effettuato ricalzando i tubi lateralmente con materiale a granulometria fine e minuta ed avendo cura che non vengano a contatto degli eventuali rivestimenti pietre o quant'altro possa costituire fonte di danneggiamento.

#### **90.0.3. Tubazioni in vista, incassate od annegate**

Le tubazioni non interrato dovranno essere sostenute e fissate con convenienti staffe, cravatte, mensole, grappe e simili, in numero tale da garantire il loro perfetto ancoraggio alle strutture di sostegno. Tali elementi, eseguiti di norma in acciaio zincato od in ghisa malleabile, saranno murati con gli intervalli prescritti (in genere non superiori ad 1,00 m) e saranno realizzati in modo da permettere la rapida rimozione delle tubazioni.

Le tubazioni in vista od incassate dovranno correre ad una distanza dalle pareti tale da rendere agevole le giunzioni e comunque non inferiore a 5 cm; le tubazioni in traccia, annegate nelle malte, dovranno essere idoneamente protette e fissate.

Tutti i sistemi di tubazioni metalliche accessibili, destinati ad impianti di alimentazione idrica e di scarico e posizionati in aree dove coesistono impianti elettrici, dovranno essere protetti contro contatti indiretti con un adeguato impianto di terra.

#### **90.0.4. Giunzioni in genere**

Le giunzioni dovranno essere eseguite secondo la migliore tecnica relativa a ciascun tipo di materiale, con le prescrizioni più avanti riportate e le specifiche di dettaglio indicate dal fornitore. Le giunzioni non dovranno dar luogo a perdite di alcun genere, qualunque possa essere la causa determinante (uso, variazioni termiche, assestamenti, ecc.) e questo sia in prova, che in anticipato esercizio e fino al collaudo; ove pertanto si manifestassero delle perdite, l'Appaltatore sarà tenuto ad intervenire con immediatezza per le necessarie riparazioni, restando a suo carico ogni ripristino o danno conseguente.

#### **90.0.5. Protezione esterna delle tubazioni**

La protezione esterna delle tubazioni dovrà essere eseguita salvo diversa disposizione, sulla base delle indicazioni riportate in appresso. La protezione dovrà essere continua ed estesa anche ai raccordi ed agli elementi metallici di fissaggio; qualora perciò nelle operazioni di montaggio la stessa dovesse essere danneggiata, si dovrà provvederle al perfetto reintegro od all'adozione di sistemi integrativi di efficacia non inferiore.

Le tubazioni di acciaio, nero o zincato, correnti in cunicolo od in appositi cavedi ricavati nelle murature, dovranno essere sottoposte a trattamento anticorrosione con doppia mano di antiruggine, come previsto ai precedenti punti 84.2.2. e 84.3.4. Le tubazioni annegate nelle malte dovranno altresì essere isolate con idonea carta (da almeno 80 g/m<sup>2</sup>) fissata alle stesse. Le tubazioni in vista dovranno essere verniciate a ciclo completo, esteso cioè anche alle mani di finitura, e nei colori prescritti.

Le tubazioni convoglianti acqua a bassa temperatura, comunque sitemate, dovranno essere idoneamente coibentate e schermate, al fine di evitare fenomeni di condensa e conseguenti stillicidi, trasudamenti, corrosioni e danni derivati.

#### **90.0.6. Isolamento acustico delle tubazioni**

Tutte le tubazioni incassate nelle murature o correnti in appositi cavedi od in vista (se ammesse), dovranno essere collegate alle strutture murarie mediante l'impiego di supporti antivibranti. Del pari, si dovrà ricorrere all'impiego di spessori isolanti antivibranti (carton-feltro bitumato, guaine o tasselli di gomma, ecc.) nel caso di attraversamento di strutture quali solai, solette, travi, ecc.

L'isolamento dovrà comunque essere affiancato da un efficace studio delle sezioni (al fine di evitare eccessive velocità dei fluidi) e dei percorsi (al fine di rendere minimi i cambiamenti di direzione).

#### **90.0.7. Colori distintivi delle tubazioni**

Le tubazioni convoglianti fluidi liquidi o gassosi, alloggiato sia in cavedio che in vista, dovranno essere identificabili mediante apposita verniciatura, da eseguire nei colori previsti dalla norma di unificazione UNI 5634.

#### **90.0.8. Pulizia e disinfezione delle tubazioni**

Tutte le tubazioni, prima della posa in opera, dovranno essere accuratamente pulite sia esternamente che internamente; nel corso della posa, l'ultimo tubo posato dovrà essere chiuso con apposito tappo, essendo assolutamente vietato per tale operazione l'impiego di sacchi, carta, stracci o simili.

Le condotte di acqua potabile dovranno essere scrupolosamente sottoposte a pulizia e lavaggio prima e dopo le operazioni di posa ed inoltre ad energica disinfezione, da effettuare con le modalità prescritte dalla competente autorità comunale o dalla Direzione Lavori.

#### **90.0.9. Prova delle tubazioni**

Quando le tubazioni dovessero venire soggette a pressione, anche per breve tempo, dovranno essere sottoposte ad una pressione di prova di almeno 1,5 ÷ 2 volte quella di esercizio (53).

La prova verrà effettuata riempiendo d'acqua il tronco da provare e raggiungendo la pressione prescritta mediante pompa manuale, da applicare all'estremo più depresso del tronco stesso; anche le letture al manometro dovranno effettuarsi in tale punto. Si dovrà tener presente che, dopo il riempimento delle tubazioni, sarà opportuno lasciare aperti per un certo periodo eventuali sfiasi, onde permettere l'uscita di ogni residuo di aria.

La pressione di prova dovrà mantenersi costante per una durata di almeno 24 ore continue, periodo durante il quale si provvede-

---

(53) La norma vale per basse pressioni, comunque non superiori a 10 bar. Per pressioni superiori, ed in genere per le condotte, la pressione di prova sarà di regola almeno 10 bar oltre quella di esercizio.

rà ad una accurata ispezione dei giunti. Qualora la prova non riuscisse favorevole per perdite, trasudamenti od altri inconvenienti, si provvederà alle necessarie riparazioni o sostituzioni e la prova sarà ripetuta con le stesse modalità.

Le prove saranno effettuate a cura e spese dell'Appaltatore, il quale dovrà procurare ogni apparecchiatura necessaria; per le prove con acqua, lo stesso sarà tenuto a procurare anche l'acqua occorrente, pure nel caso che manchino gli allacciamenti alla rete od a qualunque altra fonte di approvvigionamento diretto.

Le prove saranno eseguite in contraddittorio fra la Direzione Lavori e l'Appaltatore e per ogni prova eseguita con esito favorevole ne sarà redatto apposito verbale sottoscritto dalle parti. Dichiarato accettato il tratto di tubazione, di parte della rete o di tutta la rete, si procederà al rinterro dei cavi (nel caso di tubazioni interrate) od alla chiusura delle tracce murarie o dei cavedi (nel caso di tubazioni incasate o comunque mascherate) previa effettuazione dei trattamenti protettivi e di identificazione.

Le *tubazioni di acqua* verranno collaudate con le modalità in precedenza esposte; le prove verranno eseguite prima parzialmente sui singoli tronchi della rete e poi successivamente su tutta la rete.

Le *tubazioni di gas* potranno venire provate, secondo quanto disposto dalla Direzione, sia ad aria, con un comune compressore, sia ad acqua, con le modalità di cui sopra.

Le *tubazioni di scarico* dovranno subire, in rapporto a quanto richiesto, almeno una delle seguenti prove: prova ad acqua, prova ad aria e prova del fumo (54).

## 90.1. TUBAZIONI DI ACCIAIO

### 90.1.1. Accettazione - Limiti di impiego e di lavorazione

I tubi di acciaio dovranno rispondere, per i rispettivi tipi, alle norme di accettazione di cui al punto 42.7. del presente Capitolato.

Con riguardo ai limiti, i tubi saldati non dovranno venire impiegati in tutte le applicazioni in cui sia previsto il convogliamento di acqua a temperatura superiore a 40°C, mentre i tubi zincati non dovranno essere lavorati a caldo, onde evitare la volatilizzazione dello zinco.

### 90.1.2. Giunzioni

Potranno venire realizzate, in rapporto alle prescrizioni, in uno dei modi di seguito specificati:

a) - *Giunzioni a piombo*: Qualora ammesse, saranno limitate unicamente alle tubazioni di scarico e verranno effettuate con le modalità di cui al successivo punto 90.2.2., lett. b).

b) - *Giunzioni saldate*: Potranno essere del tipo con "giunto a sovrapposizione" (55) e con "giunto di testa". In tutti i casi i tubi dovranno essere accoppiati in asse, in modo che la saldatura si verifichi in posizione corretta.

Le estremità da saldare dovranno essere accuratamente tenute libere da ruggine o da altri ossidi, pelle di laminazione, tracce di bitume, grassi, scaglie ed impurità varie. Lo spessore delle saldature dovrà essere di regola non inferiore a quello del tubo e presentare un profilo convesso (con sovrametallo variante da  $1 \div 1,5$  mm) e ben raccordato con materiale base. La sezione della saldatura dovrà essere uniforme e la superficie esterna regolare, di larghezza costante, senza porosità od altri difetti apparenti.

c) - *Giunzioni flangiate*: Potranno essere di vari tipi. Le giunzioni a flange, qualunque sia il tipo prescritto, verranno realizzate con l'interposizione di opportune guarnizioni di tenuta e verranno impiegate, di norma, per il montaggio delle apparecchiature di manovra. Le flange dovranno essere di tipo unificato e rispondere alle prescrizioni delle relative norme UNI.

d) - *Giunzioni a vite e manicotto*: Saranno particolarmente impiegate per diramazioni di piccolo diametro (interrate od esterne) degli acquedotti e delle condotte di gas, nonché nelle tubazioni per impieghi diversi situate all'interno dei fabbricati.

## 90.8. TUBAZIONI DI CLORURO DI POLIVINILE (PVC)

### 90.8.1. Generalità - Modalità di posa

Le tubazioni di PVC dovranno essere realizzate, in quanto ai materiali, con tubi di cloruro di polivinile non plastificato rispondenti ai requisiti di accettazione di cui al punto 53.2.1. del presente Capitolato.

Negli scarichi all'interno dei fabbricati i tubi, se non espressamente designati, dovranno essere scelti in funzione delle condizioni di impiego secondo quanto previsto nel prospetto I della UNI 7443; tipo 301 solo quando la temperatura massima permanente delle acque di rifiuto non superi i 50°C e tipo 302 quando la stessa temperatura non superi i 70°C. Nel caso di scarichi discontinui, potrà ammettersi una temperatura massima di 95°C per una durata non superiore ad 1 minuto. In questo caso i diametri dovranno essere dimensionati in modo che venga rispettato il massimo tempo di scarico ammesso.

Nel caso di tubazioni interrate, la posa e la prima parte del rinterro verranno eseguiti con l'impiego di materiale arido e granulometria minuta (possibilmente sabbia, per uno spessore di copertura non inferiore a 20 cm), curando opportunamente la protezione delle tubazioni nei riguardi dei carichi di superficie o di eventuali danneggiamenti accidentali.

Nel caso di tubazioni esterne il sostegno avverrà, per quelle verticali, a mezzo di collari serranti posizionati immediatamente sotto i bicchieri e di collari guida posizionati lungo il resto del tubo; per quelle orizzontali, a mezzo di staffe a larga base (almeno 5 cm), interposte ogni  $60 \div 75$  cm per tubazioni con diametro di 40-75 mm ed a non oltre 100 cm per tutti gli altri diametri. Dovrà comunque evitarsi che le tubazioni siano sistemate in prossimità di sorgenti di calore.

---

(54) La prova ad acqua verrà effettuata riempiendo i tubi di scarico e di ventilazione, previa chiusura con idonei tappi di tutte le aperture e sbocchi, e verificando la costanza del livello. Tutte le parti componenti la rete di scarico e ventilazione dovranno essere provate ad una pressione di almeno 5 m di acqua.

La prova ad aria verrà effettuata con analoghe modalità immettendo aria ad una pressione di  $3 \div 4$  m di acqua. Una caduta di pressione, misurata mediante manometro, sarà indice di eventuali fughe.

La prova del fumo verrà effettuata bruciando in un caminetto, posto alla base della colonna, dell'olio minerale o della carta catramata; quando il fumo sviluppato avrà raggiunto l'estremità della colonna, che ha funzionato da camino, si chiuderà tale estremità. Fumo ed odore di bruciato rilevati in ambienti in corrispondenza della tubazione, saranno indice di eventuali perdite e della posizione delle stesse.

(55) Le giunzioni con saldature a sovrapposizione saranno di norma adottate nelle tubazioni per condotte d'acqua. Appartengono a questo tipo i giunti a bicchiere cilindrico, a bicchiere sferico ed a bicchiere sferico con camera d'aria.

Sarà vietato l'impiego delle tubazioni di PVC per l'adduzione di acqua calda come pure saranno vietate la formazione in cantiere dei bicchieri di innesto (dovendosi nel caso di approvvigionare tubi preformati in stabilimento) e la curvatura a caldo (dovendosi nel caso impiegare i necessari pezzi speciali).

I tubi di PVC, sia che vengano posati in traccia o sotto pavimento, dovranno poter scorrere liberamente; pertanto saranno vincolati alle strutture solo nei nodi (pezzi speciali e bicchieri).

#### **90.8.2. Giunzioni**

Potranno essere, in rapporto alle prescrizioni, sia di tipo rigido, effettuate a mezzo di incollaggi e/o saldature, sia di tipo elastico, effettuate a mezzo di idonei anelli elastomerici di tenuta. Nelle giunzioni di tipo rigido dovrà essere tenuto conto dell'elevato coefficiente di dilatazione termica lineare del PVC (pari a circa 0,08 mm/m°C) inserendo, a monte dei punti fissi (nodi) un apposito giunto di dilatazione.

- a) - *Giunto a bicchiere incollato*: Sarà effettuato, previa pulizia delle parti con idoneo solvente, spalmando l'estremità liscia del tubo e l'interno del bicchiere con opportuno collante vinilico. Il tubo sarà spinto fino al fondo del bicchiere ed il giunto così ottenuto dovrà essere lasciato indisturbato e protetto per non meno di 48 ore.
- b) - *Giunto a bicchiere incollato e saldato*: Sarà effettuato come alla precedente lett. a) con l'aggiunta di una saldatura in testa al bicchiere, eseguita con adatto materiale di apporto in PVC. Tale sistema di giunzione comunque, non verrà impiegato nel caso di spessori non sufficienti.
- c) - *Giunto a manicotto incollato*: Sarà effettuato su tubi con estremità lisce, per introduzione ed incollaggio delle stesse in un manicotto sagomato, espressamente costruito per lo scopo.
- d) - *Giunto con guarnizione ad anello elastico*: Sarà effettuato su tubi o pezzi speciali, un'estremità dei quali sarà idoneamente foggata a bicchiere e sede di apposita guarnizione elastica. Per l'esecuzione del giunto, pulite accuratamente le parti da congiungere, si inserirà l'anello nella sede predisposta, quindi si lubrificerà la superficie interna dello stesso e quella esterna del codolo con apposito lubrificante (acqua saponosa o lubrificanti a base di siliconi, ecc) e si infilerà la punta nel bicchiere fino all'apposito segno di riferimento, curando che l'anello non esca dalla sede.
- e) - *Giunto a vite e manicotto*: Sarà effettuato su tubi e manicotti perfettamente filettati e di adeguato spessore. Nell'avvitamento si dovrà interporre poca canapa o meglio nastro di teflon, e non forzare eccessivamente sia per evitare rotture, sia per consentire eventuali smontaggi.
- f) - *Giunto a flangia mobile*: Verrà usato quando è richiesta la possibilità di montaggio e smontaggio della tubazione con una certa frequenza o per l'inserimento di apparecchiature e verrà effettuato incollando sull'estremità liscia del tubo un collare di appoggio contro il quale si porterà a contrastare una flangia di PVC; la tenuta sarà realizzata interponendo, tra le flange, una opportuna guarnizione di gomma.

### **Art. 91**

#### **SIGILLATURE**

Dovranno essere effettuate, salvo diversa prescrizione, con materiali aventi i requisiti prescritti al punto 52.2. del presente Capitolato, nelle più adatte formulazioni relative ai diversi campi di impiego (autolivellanti, pastosi a media od alta consistenza, tixotropici, solidi, preformati).

#### **91.1. MODALITÀ D'ESECUZIONE - GENERALITÀ**

##### **91.1.1. Preparazione delle superfici - Primers**

Le superfici da sigillare dovranno essere assolutamente sane, asciutte e pulite, nonchè esenti da polvere, grassi, oli, tracce di rugine, vernici, ecc. Le malte, i conglomerati e gli intonaci in genere dovranno essere pervenuti a perfetta maturazione, senza conservare quindi alcuna traccia di umidità.

La pulizia delle superfici dovrà essere effettuata con idonei prodotti, solventi e/o se necessario con mezzi meccanici (spazzolature, sabbature), dovendosi evitare in ogni caso l'uso di prodotti chimici oleosi. I sali alcalini potranno essere eliminati con ripetuti lavaggi mentre le superfici di alluminio dovranno essere sgrassate con alcol metilico; per metalli e vetro in genere potranno venire impiegati solventi organici, come il clorotene o la trielina.

Prima dell'applicazione dei materiali sigillanti, sulle superfici dovranno essere dati a pennello degli idonei prodotti impregnanti (primers), nei tipi prescritti dalle Ditte produttrici. I pannelli in compensato, legno, e le superfici in calcestruzzo o pietra ed in generale i materiali assorbenti, dovranno essere trattati con un doppio strato di "primers".

Gli spigoli o margini dei giunti dovranno comunque essere protetti, prima dell'applicazione del sigillante, con strisce di nastro adesivo, da asportare poi ad avvenuta lisciatura del mastice applicato ed in ogni caso prima dell'indurimento.

##### **91.1.2. Giunti mobili - Criteri di dimensionamento**

L'ampiezza e la profondità dei giunti mobili dovranno essere tali da garantire, ai materiali sigillanti, di potersi deformare nei limiti stabiliti dalle Ditte produttrici o diversamente prescritti. Nei giunti a sovrapposizione gli spessori dei sigillanti dovranno avere valori non inferiori a 3 mm. Nei giunti di testa la larghezza media degli stessi non dovrà mai essere inferiore a 4 volte il movimento massimo previsto.

##### **91.1.3. Materiali di riempimento e di distacco**

Al fine di applicare gli spessori prestabiliti di sigillante, per giunti di notevole profondità sarà necessario inserire negli stessi un materiale di riempimento comprimibile, di regola a sezione circolare superiore del 25% a quella del giunto in modo da creare una base sulla quale il sigillante possa essere estruso.

Il materiale elastico di riempimento (poliuretano, polietilene, polistirolo flessibile, ecc.) dovrà essere compatibile con il sigillante impiegato, impermeabile all'acqua ed all'aria ed inoltre essere dotato di proprietà antiadesive in modo da non alterare la deformazione elastica del sigillante.

##### **91.1.4. Modalità di posa**

La posa in opera dei sigillanti dovrà essere effettuata solo dopo perfetto essiccamento dei rispettivi “primers” con le esatte modalità e nei tempi previsti dal produttore.

I sigillanti in pasta a media consistenza verranno di norma estrusi con idonee apparecchiature (pistole a cremagliera, ad aria compressa, ecc.) evitando in modo assoluto, nell'operazione, la formazione di bolle d'aria. Nei giunti verticali, il mastice verrà immesso nella sede del giunto con movimento dall'alto verso il basso.

A posa avvenuta i materiali sigillanti dovranno essere convenientemente lisciati e quindi idoneamente protetti, specie nelle prime 12 ore, onde evitare che materiali di qualsiasi genere od acqua vengano a contatto con gli stessi.



## CAPITOLO V

# IMPIANTI DI FORNITURA SERVIZI

### Art. 92

#### IMPIANTI IDROSANITARI E RETI DI SCARICO

##### 92.0. GENERALITÀ

##### 92.0.1. Osservanza del Capitolato e delle norme e disposizioni vigenti

Gli impianti idrosanitari dovranno essere studiati ed eseguiti con la scrupolosa osservanza delle prescrizioni del presente Capitolato, nonché delle norme e disposizioni al riguardo emanate (e vigenti) da parte di Enti od Autorità competenti in materia o comunque interessate.

In particolare si richiamano le Circolari 16 ottobre 1964 n. 183, 22 dicembre 1964 n. 231 e 21 novembre 1970 n. 190 del Ministero della Sanità, la Legge 5 marzo 1990, n. 46 ed il relativo Regolamento di esecuzione emanato con D.P.R. 6 dicembre 1991, n. 447.

Saranno a carico dell'Appaltatore tutti gli adempimenti e spese connessi ai rapporti con detti Enti od Autorità (per controlli, verifiche, cauzioni, tasse, ecc.) ed in generale gli oneri previsti ai precedenti punti 27.12., 27.17. e 27.35. Valgono le norme:

**UNI 9182** - Edilizia. Impianti di alimentazione e distribuzione d'acqua fredda e calda. Criteri di progettazione, collaudo e gestione (con F.A. 1-93)

**UNI 9183** - Edilizia. Sistemi di scarico delle acque usate. Criteri di progettazione, collaudo e gestione (con F.A. 1-93)

**UNI 9184** - Edilizia. Sistemi di scarico delle acque meteoriche. Criteri di progettazione, collaudo e gestione (con F.A. 1-93)

**UNI 9511** - Disegni tecnici. Rappresentazione delle installazioni. Segni grafici per impianti di condizionamento dell'aria, riscaldamento, ventilazione, idrosanitari, gas per uso domestico.

##### 92.0.2. Progetto degli impianti

Qualora l'opera appaltata non fosse dotata della rappresentazione esecutiva degli impianti idrosanitari, in analogia a quanto prescritto al punto 65.0.2. del presente Capitolato l'Appaltatore sarà tenuto a presentare, nel termine massimo di 60 giorni dalla consegna dei lavori e comunque non meno di 30 giorni prima dell'esecuzione degli impianti, il progetto esecutivo degli stessi, in doppia copia, redatto da un Ingegnere o da un Perito competente nel ramo (56).

Gli elaborati di progetto, che dovranno essere firmati dal professionista redattore e dall'Appaltatore, comprenderanno i seguenti elaborati (57):

- *Relazione illustrativa.*
- *Calcolo dettagliato delle portate delle tubazioni* (di distribuzione, di scarico e di ventilazione) e dei relativi diametri.
- *Disegni particolareggiati, eseguiti a scala opportuna, e chiara rappresentazione grafica di ogni dettaglio costruttivo.*

Qualora dagli allegati di contratto non dovesse risultare l'esatta posizione degli apparecchi, delle rubinetterie, ecc., od in generale non dovesse risultare sufficientemente chiara l'articolazione funzionale dei vari elementi dell'impianto, al fine della migliore definizione del progetto o delle verifiche, l'Appaltatore sarà tenuto a richiedere alla Direzione Lavori, per iscritto, precise indicazioni rimanendo obbligato, in difetto, ad operare le occorrenti modifiche, a propria cura e spese, ed a risarcire eventuali danni conseguenti.

##### 92.0.3. Campionatura

Unitamente alla presentazione del progetto l'Appaltatore sarà altresì tenuto a produrre ed a depositare, negli appositi locali all'uopo designati, la campionatura di tutti i vari elementi componenti gli impianti (tubazioni, raccordi, apparecchiature di manovra, apparecchi sanitari, rubinetterie, ecc.), compresi i relativi accessori, per la preventiva accettazione da parte della Direzione Lavori e per i controlli che dalla stessa saranno ritenuti opportuni.

Resta stabilito comunque, come più volte annotato nel corso del presente testo, che l'accettazione dei campioni da parte della Direzione non pregiudica, in alcun modo, i diritti che l'Amministrazione appaltante si riserva in sede di collaudo.

##### 92.0.4. Tubazioni

I tubi da impiegare per l'esecuzione degli impianti idrosanitari, nei tipi prescritti, dovranno possedere i requisiti riportati nelle relative norme di accettazione, o diversamente indicati, e saranno posti in opera con le modalità di cui al precedente art. 100 salvo differente disposizione.

Le tubazioni per la rete di distribuzione dell'acqua saranno di norma realizzate con tubi di acciaio senza saldatura zincati o con tubi di rame (58) potranno anche essere realizzate con tubi di acciaio saldati, se ammessi o prescritti, purchè rispondenti ai requisiti di cui al punto 41.7.1. e, comunque, con i limiti di cui al punto 90.1.1 del presente Capitolato (59).

(56) Regolarmente iscritti nei rispettivi Albi professionali.

(57) V. in proposito il punto 24. della UNI 9182.

(58) I tubi di rame dovranno rispondere alle prescrizioni di cui ai D.P.R. 3 agosto 1968, n. 1095 (G.U. 29.10.1968, n. 277). Avranno titolo di rame non inferiore al 99,90%, comprese eventuali minime tracce di argento, non dovranno contenere fosforo in quantità superiore a gr. 0,04% e saranno punzonati ogni 60 cm con l'indicazione del marchio di fabbrica, del nome della Ditta produttrice, dell'anno di fabbricazione e del titolo di purezza del materiale.

(59) Per i tubi zincati, il rivestimento dovrà rispondere alle prescrizioni della UNI 5745.



Nell'interno dei fabbricati tutte le tubazioni dovranno di regola essere collocate non in vista; qualora non fosse possibile l'incasso nelle murature, dovranno essere adottate delle tramezzature di mascheramento da eseguire, anche nel caso di impianto scorporato, a cura e carico dell'Appaltatore.

Le reti di distribuzione di acqua potabile e di eventuale acqua non potabile dovranno essere completamente distinte senza alcuna possibilità di contatto. Inoltre, quando le tubazioni di acqua potabile dovessero installarsi nel medesimo scavo delle tubazioni di scarico, qualora ammesso, dovranno trovarsi almeno 50 cm al di sopra di queste ultime, separate da un massetto di calcestruzzo pozzolanico. In ogni caso, per le reti, dovranno essere osservati i criteri stabiliti con D.M. LL.PP. 12 dicembre 1985.

#### 92.0.5. Prove idrauliche e verifiche varie - Verbali

La prova idraulica delle tubazioni dovrà essere effettuata prima dell'applicazione degli apparecchi, nonchè prima della chiusura delle tracce e dell'esecuzione di pavimenti, intonaci o rivestimenti. La pressione di prova dovrà essere non inferiore ad 1,5÷2 volte quella massima di esercizio, con minimo di 600 kPa (6 bar), e dovrà essere mantenuta per non meno di 4 ore consecutive. Per le reti di acqua calda la temperatura di prova dovrà essere di almeno 10 °C superiore al valore massimo di esercizio.

Le verifiche dovranno accertare l'esatto montaggio di tutti gli apparecchi, rubinetterie, raccordi, accessori, ecc., la perfetta tenuta delle giunzioni e delle guarnizioni, gli effetti delle dilatazioni termiche (per le prove a caldo), il regolare funzionamento di ogni elemento e la completa corrispondenza con le caratteristiche di prestazione richieste.

Di ogni prova o verifica eseguita dalla Direzione Lavori, in contraddittorio con l'Appaltatore, verranno redatti regolari verbali.

#### 92.0.6. Disinfezione della rete e dei serbatoi

Sarà effettuata, previa operazioni di prelavaggio e lavaggio prolungato ad impianto ultimato, immettendo nella rete cloro gassoso o miscela di acqua e cloro gassoso o soluzione di ipoclorito di calcio; a tali operazioni seguirà un risciacquo finale con acqua potabile fino a quando il fluido scaricato non assumerà le caratteristiche chimiche e batteriologiche dell'acqua di alimentazione.

Il dosaggio di disinfettante dovrà assicurare la presenza di 50 ppm di cloro residuo da accertare attraverso prelievo di campioni. La durata minima della ritenzione della miscela disinfettante sarà di 8 ore e dovrà interessare tutta la distribuzione.

#### 92.0.7. Oneri e responsabilità dell'Appaltatore

Il prezzo dell'appalto, sia a misura che a forfait, comprende ogni fornitura, opera e prestazione (principale od accessoria), nonchè ogni lavorazione ed accorgimento e quant'altro necessario per dare l'impianto completamente finito e perfettamente funzionante.

Nel caso di appalto a forfait, nessuna variazione potrà essere apportata all'importo del forfait stesso qualora, per eventuali adeguamenti alle prescrizioni imposte dalle condizioni di utenza, fosse necessario apportare delle variazioni alle previsioni di progetto; l'Appaltatore sarà pertanto tenuto ad uniformarsi alle particolari disposizioni delle Società od Enti distributori, senza per questo avanzare richieste di speciali compensi.

Qualora nella stagione invernale potessero verificarsi condizioni di gelo, l'Appaltatore dovrà provvedere tempestivamente e temporaneamente allo svuotamento di tutto l'impianto, ivi compresi i sifoni, restando obbligato in difetto a tutte le riparazioni e sostituzioni conseguenti ad eventuali danni ed ai necessari ripristini.

L'Appaltatore verrà ritenuto comunque responsabile della perfetta integrità e funzionalità dell'impianto, a norma di quanto in generale stabilito all'art. 20 del presente Capitolato, fino all'approvazione del collaudo da parte dell'Amministrazione appaltante; di conseguenza lo stesso sarà tenuto ad intervenire, ogni qualvolta ciò fosse necessario, per effettuare riparazioni, sostituzioni o reintegri conseguenti a danni od asportazioni, da chiunque o per qualunque causa determinati.

### 92.1. APPARECCHI SANITARI E RUBINETTERIE - COMPONENTISTICA - INSTALLAZIONI

#### 92.1.0. Collocamento in opera - Generalità

Il collocamento in opera degli apparecchi, delle rubinetterie, delle apparecchiature e degli accessori vari dovrà essere effettuato con il rispetto delle superfici viste degli intonaci e rivestimenti esistenti o di quelli che verranno eseguiti in fase successiva, di modo che a lavoro ultimato non abbiano a presentarsi sporgenze o rientranze di alcun genere; ogni montaggio dovrà perciò curare il perfetto raccordo con dette superfici ed inoltre assicurare la perfetta manovrabilità ed accessibilità delle rubinetterie ed apparecchiature varie con riguardo anche ad eventuali e future operazioni di manutenzione o sostituzione.

Gli apparecchi a pavimento (vasi e bidè) dovranno essere collocati in opera unicamente a mezzo di viti in ottone cromato od in acciaio inossidabile su idonei tasselli (non di legno) predisposti a pavimento; sarà vietato di conseguenza il fissaggio di tali pezzi con malte, gessi od altro genere di impasti.

#### 92.1.1. Apparecchi sanitari

Gli apparecchi sanitari dovranno possedere, per i materiali, i requisiti prescritti all'art. 40 del presente Capitolato; per i singoli manufatti, salvo diversa prescrizione, i requisiti e le caratteristiche di cui all'art. 54. In ogni caso gli apparecchi dovranno soddisfare ai migliori requisiti di igienicità, funzionalità e resistenza ed avere inoltre forma ed aspetto gradevoli.

Tutti gli apparecchi e relativi accessori saranno collocati in opera nella posizione che la Direzione Lavori riterrà più opportuna; qualora tale disposizione dovesse risultare diversa da quella segnata nei disegni di progetto, l'Appaltatore non potrà sollevare alcuna eccezione, nè chiedere speciali compensi, restando convenuto che la disposizione degli apparecchi, quale risulta dai grafici di progetto, ha solo valore indicativo.

#### 92.1.2. Rubinetterie - Saracinesche - Erogazioni

Le rubinetterie dovranno possedere i requisiti e le caratteristiche generali riportati all'art. 55 del presente Capitolato.

Le rubinetterie per apparecchi sanitari dovranno permettere un deflusso soddisfacente della vena d'acqua di modo che, per una pressione di 2 atmosfere immediatamente a monte del rubinetto (senza rompigitto), non vi sia alcuna proiezione d'acqua all'infuori del volume definito dalle rette appoggianti sui bordi dell'orificio di uscita e facenti un angolo 15° con le

TAB. V - 1 – Rubinetterie e tubazioni di alimentazione - Diametri minimi

APPARECCHI	Diametri (pollici)	APPARECCHI	Diametri (pollici)
Vaso con cassetta	3/8"	Boiler 80-100 litri	1/2"
Orinatoio	3/8"	Vuotatoio	1/2"
Lavabo	3/8"	Doccia	1/2"
Bidè	3/8"	Idrante di lavaggio	1/2"
Vasca da bagno	1/2"	Vaso con passo rapido	3/4"
Lavello di cucina	1/2"	Vaso con flussometro	1"

parallele all'asse del getto.

La sezione libera di passaggio dovrà inoltre essere tale da garantire la portata richiesta senza che sia superata nel corpo del rubinetto una velocità tale da produrre rumori.

I diametri delle rubinetterie e delle tubazioni di alimentazione dell'acqua fredda, o fredda e calda per i singoli apparecchi, dovranno essere, di norma, non inferiori a quelli riportati nella tabella V-1.

#### **92.1.3. Riduttori di pressione**

Avranno limiti di pressione, se non diversamente prescritti, compresi tra 2 e 16 atmosfere ed inoltre dovranno mantenere a valle la pressione stabilita qualunque sia il consumo di acqua dell'impianto e qualunque sia la pressione a monte.

#### **92.1.4. Sifoni e pilette**

Ogni apparecchio sanitario dovrà essere munito di apposito sifone (6), dello stesso diametro della piletta (7) con la quale dovrà collegarsi. Il sifone dovrà determinare una chiusura idraulica con altezza di acqua compresa tra 5 e 6 cm, quest'ultimo limite potendosi ammettere solo per sifoni di diametro superiore a 50 mm; per le acque bianche (acque pluviali), la chiusura idraulica dovrà essere compresa tra 9 e 12 cm.

I diametri delle pilette e dei sifoni dovranno essere tali da consentire un rapido svuotamento dei relativi apparecchi.

Ogni sifone, ad eccezione di quelli dei vasi e dei vuotatoi, dovrà essere dotato di tappo di ispezione ed essere facilmente smontabile per la pulizia. Nessun apparecchio, se non diversamente disposto, potrà essere sifonato più di una volta. In nessun caso poi potrà applicarsi un unico sifone per batterie di orinatoi o di vasi.

### **92.2. RETI DI SCARICO (60)**

#### **92.2.0. Generalità**

Le reti di scarico installate all'interno degli edifici dovranno soddisfare, in linea generale, alle condizioni e caratteristiche di seguito riportate: evacuare rapidamente e completamente le acque di rifiuto, per la via più breve, senza dar luogo a depositi od incrostazioni di materie putrescibili né a pressioni o depressioni superiori a 250 Pa; impedire il passaggio d'aria, odori e microbi dalle tubazioni agli ambienti limitrofi; essere a tenuta d'acqua e di ogni esalazione; essere installate in modo che movimenti dovuti a dilatazioni, contrazioni od assestamenti di fabbricati non possano dar luogo a rotture o perdite di alcun genere; non dar luogo a corrosioni per opera di ossidazioni, acidi o gas corrosivi; essere di completa ed agevole ispezionabilità.

In particolare dovranno poi rispondere alle specifiche ed ai criteri riportati nella seguente norma di unificazione cui si farà riferimento anche per le definizioni e la simbologia:

**UNI 9183** - Edilizia. Sistemi di scarico delle acque usate. Criteri di progettazione, collaudo e gestione.

#### **92.2.1. Diramazioni di scarico**

Le diramazioni di scarico degli apparecchi igienico-sanitari potranno essere realizzate, in rapporto alle prescrizioni, con tubi di piombo, di PVC o di polietilene, posti in opera incassati o sotto pavimento, con pendenza in ogni caso mai inferiore all'1% ed adeguatamente protetti.

Le diramazioni dovranno essere raccordate tra loro e con le colonne di scarico sempre nel senso della corrente del fluido, con angoli di raccordo, tra gli assi, non superiori a 45°. Per le diramazioni in materiale plastico, il collegamento ai canotti metallici dei sifoni dovrà avvenire mediante un pezzo speciale, curvo o dritto secondo i casi, appositamente costruito e munito di una particolare guarnizione elastomerica che consenta la perfetta tenuta idraulica e gli scorrimenti assiali; tale pezzo verrà collegato alla diramazione con le normali tecniche. Analoga prescrizione sarà valida per il collegamento alla piletta a pavimento od al sifone metallico ispezionabile. Per il collegamento allo scarico terminale in ceramica dei vasi occorrerà invece realizzare una giunzione a mezzo di idonea guarnizione che garantisca la perfetta tenuta.

Il diametro delle tubazioni dovrà essere non inferiore a quello dei corrispondenti sifoni installati sugli apparecchi. Per le diramazioni di PVC, il diametro minimo dovrà essere di 40 mm mentre lo spessore, qualora non espressamente specificato, sarà scelto in funzione delle condizioni di impiego secondo quanto previsto al punto 6. della norma UNI 7443.

Le scatole sifonate dovranno essere collocate a perfetto piano con il pavimento e raccordate allo stesso con contorni esattamente rifiniti, senza distacchi, riempimenti o difetti di alcun genere. Lo scarico delle apparecchiature elettrodomestiche dovrà essere realizzato con sifoni da incasso in ottone, cromati nelle parti a vista, con diametro minimo di 40 mm per diramazioni in piombo e 44 mm per quelle in plastica.

#### **92.2.2. Colonne di scarico**

Potranno essere, in rapporto alle prescrizioni ed alle condizioni di impiego in ghisa catramata, in PVC, in polietilene od in grès ceramico; avranno in ogni caso diametro nominale non inferiore ad 80 mm, di valore costante per tutta l'altezza della colonna.

Le colonne di scarico dovranno prolungarsi fin oltre la copertura degli edifici (61) e culminare con idonei esalatori a mitra girevole, atti a produrre una depressione nelle stesse colonne e promuovere una leggera aspirazione dei gas metifici; al piede saranno collegate ai collettori di scarico orizzontali a mezzo di appositi pezzi speciali (curve e derivazioni, con angolo - 45°), ovvero direttamente ai pozzetti sifonati. L'apertura sui tetti e terrazzi attraverso cui usciranno le colonne sarà realizzata a perfetta tenuta d'acqua, con le modalità di cui al punto 74.1.3. del presente Capitolato.

Le colonne di scarico dovranno essere collocate in traccia predisposta, oppure fuori traccia ma successivamente schermate a

---

(60) Col nome di "reti di scarico" e più genericamente col nome di "scarichi" dovranno intendersi tutte le tubazioni destinate al convogliamento delle acque di rifiuto all'interno degli edifici, la definizione non comprende pertanto le tubazioni di scarico esterne, genericamente indicate col nome di "fogne".

(61) Le colonne dovranno prolungarsi oltre la copertura non meno di 0,50 ÷ 1,00 m nel caso di coperture non praticabili e non meno di 2,00 m negli altri casi. Le colonne dovranno inoltre terminare ad una distanza non inferiore a 5,00 m da porte, finestre od altre aperture; nel caso non fosse possibile mantenere tale distanza, le colonne dovranno essere prolungate per almeno 1,00 m al di sopra di tali aperture.

mezzo di cassonetto; in ogni caso nelle tramezzature dovrà essere inserito, in ogni piano ed in opportuna posizione, un apposito sportello di ispezione, di acciaio o di legno, di dimensioni non inferiori a 30 x 35 cm e chiusura ermetica realizzata a mezzo di guarnizione.

I cambiamenti di direzione, gli spostamenti e le diramazioni dovranno essere ottenuti mediante pezzi speciali intercalati lungo le tubazioni. Le derivazioni (braghe) dovranno essere posizionate in modo tale da non costringere a nessuna forzatura all'atto della installazione degli apparecchi sanitari, e ciò sia in senso verticale che di orientamento.

Le colonne di scarico dovranno essere munite di ispezioni (o bocche) a chiusura ermetica che consentano il controllo e la pulizia delle tubazioni; dette ispezioni saranno applicate in corrispondenza di ogni cambio di direzione con angolo maggiore di 45°, ad ogni confluenza di due o più provenienze, alla base (sul collettore) ed almeno ogni 15 m di percorso verticale. Tutte le ispezioni dovranno essere accessibili e consentire le operazioni di pulizia.

Se non diversamente disposto, le colonne di scarico per acque nere dovranno essere del tutto indipendenti da quelle utilizzate per lo scarico delle acque meteoriche.

### **92.2.3. Collettori di scarico**

I collettori orizzontali potranno essere posti in opera, secondo le prescrizioni di progetto o le disposizioni della Direzione, sia interrati che sospesi; avranno comunque pendenza non inferiore allo 0,5% se costituiti con tubi di grès o di piombo, all'1% se con tubi di ghisa o di materiale plastico, all'1,5% se con tubi di fibro-cemento ed al 2% se con tubi di cemento; in ogni caso si farà in modo che le tubazioni orizzontali abbiano la massima pendenza possibile e la minima lunghezza e che comunque venga assicurata una velocità di deflusso non inferiore a 0,6 m/s.

All'innesto con le colonne di scarico, qualora queste non fossero dotate di sifone al piede di tipo ispezionabile, sui collettori dovranno essere installate delle apposite bocche di ispezione ("T" d'ispezione od altri pezzi speciali) munite di tappo a chiusura ermetica; comunque l'ispezionabilità dei collettori dovrà anche essere garantita con l'installazione di un apposito pezzo speciale ogni 10 m di sviluppo della tubazione.

I collettori saranno allacciati alla fognatura esterna con l'interposizione di una chiusura idraulica ispezionabile.

## **Art. 93**

### **IMPIANTI ELETTRICI**

#### **93.0. GENERALITÀ**

##### **93.0.1. Osservanza delle disposizioni e norme ufficiali - Norme CEI.**

Nella progettazione e nella realizzazione degli impianti elettrici l'Appaltatore dovrà attenersi a tutte le disposizioni e norme emanate e vigenti all'atto dell'esecuzione, quali leggi, decreti regolamenti, circolari, ecc. In particolare dovranno essere osservate le disposizioni di cui al D.P.R. 27 aprile 1955, n. 547 (Titolo VII), alla Legge 1 marzo 1968, n. 186 (62), alla Legge 18 ottobre 1977, n. 791 (63) nonché le norme elaborate dal Consiglio Nazionale delle Ricerche (C.N.R.), dal Comitato Elettrotecnico Italiano (C.E.I.) e le Tabelle pubblicate dall'Ente di Unificazione Dimensionale Elettrica (U.N.E.L.).

Dovranno ancora essere rispettate tutte le disposizioni emanate dal Ministero dell'Interno in rapporto agli ambienti ed agli impianti soggetti a normativa di prevenzione incendi, le prescrizioni dell'ISPESL e quelle, eventuali, degli Enti di distribuzione (Enel od altre Società od Aziende) per le rispettive competenze.

Dovranno infine essere rispettate le disposizioni emanate con Legge 5 marzo 1990, n. 46 per la sicurezza degli impianti e le relative norme attuative di cui al Regolamento 6 dicembre 1991, n. 447.

Saranno a carico dell'Appaltatore tutti gli adempimenti, gli oneri e le spese derivanti dai rapporti con detti Enti od Autorità (per l'espletamento di qualsiasi pratica, per la richiesta di autorizzazioni, ecc., nonché per le visite ed i controlli eventualmente disposti) come pure sarà a carico dello stesso l'assunzione di tutte le informazioni relative a detti adempimenti.

Di conseguenza nessuna variazione potrà essere apportata al prezzo dell'appalto qualora, in difetto, l'Appaltatore fosse costretto ad eseguire modifiche o maggiori lavori. Tale precisazione varrà comunque per le opere valutate a forfait, restando obbligato l'Appaltatore ad eseguire lavori, se prescritti, anche non espressamente previsti in contratto o diversamente previsti.

##### **93.0.2. Materiali ed apparecchi - Marchio di Qualità- Marchio CE**

I materiali e gli apparecchi da impiegare negli impianti elettrici dovranno essere tali da resistere alle azioni meccaniche, corrosive, termiche o dovute all'umidità, alle quali potranno essere esposti durante l'esercizio. Dovranno inoltre essere rispondenti alle relative norme CEI e Tabelle di unificazione CEI-UNEL ove queste, per detti materiali ed apparecchi, risultassero pubblicate e vigenti.

La rispondenza dei materiali e degli apparecchi alle prescrizioni di tali norme e tabelle dovrà essere attestata, per i materiali e per gli apparecchi per i quali è prevista la concessione del marchio, dalla presenza del contrassegno dell'Istituto Italiano del Marchio di Qualità. La presenza del marchio CE rappresenterà inoltre l'osservanza delle disposizioni del D.P.R. 21 aprile 1993, n. 246 che attua la direttiva 89/106/CEE.

##### **93.0.3. Campionatura**

Unitamente alla presentazione del progetto di cui al seguente punto 93.1.0., l'Appaltatore sarà tenuto a produrre ed a depositare, negli appositi locali all'uopo designati, la campionatura completa dei materiali e degli apparecchi componenti l'impianto e da installare, compresi i relativi accessori, per la preventiva accettazione da parte della Direzione Lavori e per i controlli che dalla stessa saranno ritenuti opportuni.

Resta stabilito comunque che l'accettazione dei campioni non pregiudica in alcun modo i diritti che l'Amministrazione appaltante si riserva in sede di collaudo, restando obbligato in ogni caso l'Appaltatore a sostituire, anche integralmente, tutti i materiali e le apparecchiature che, ancorchè in opera, risultassero difettosi o comunque non idonei o non corrispondenti ai campioni.

(62) Dispone che gli impianti elettrici devono essere realizzati a regola d'arte e che tali possono considerarsi quelli realizzati a norme CEI.

(63) Attua la direttiva n. 73/23/CEE relativa alle garanzie di sicurezza degli impianti elettrici (entro alcuni limiti di tensione).

#### 93.0.4. Verifica provvisoria e consegna degli impianti

Dopo l'ultimazione dei lavori ed il rilascio del relativo certificato da parte dell'Amministrazione appaltante, questa avrà la facoltà di prendere in consegna gli impianti anche se il collaudo definitivo non avesse ancora avuto luogo. In tal caso però la presa in consegna degli impianti dovrà essere preceduta da una verifica provvisoria degli stessi, effettuata con esito favorevole, che verrà opportunamente verbalizzata.

L'Amministrazione appaltante, e per essa la Direzione Lavori, potrà in ogni caso procedere a verifiche provvisorie, prima e dopo l'ultimazione dei lavori, e ciò ancor quando non fosse richiesta la consegna anticipata. La verifica o le verifiche provvisorie accerteranno la corrispondenza dei materiali e degli apparecchi impiegati ai campioni regolarmente accettati e depositati, le condizioni di posa e di funzionamento e il rispetto delle vigenti norme di legge per la prevenzione infortuni.

#### 93.0.5. Collaudo definitivo degli impianti

Il collaudo definitivo dovrà accertare che gli impianti ed i lavori, per quanto riguarda i materiali impiegati, l'esecuzione e la funzionalità, siano in tutto corrispondenti alle condizioni del progetto approvato, alle specifiche del presente Capitolato ed alle disposizioni, anche in variante, eventualmente impartite dalla Direzione Lavori.

Nel collaudo definitivo dovranno ripetersi gli accertamenti di cui al precedente punto i 93.0.4. ed inoltre dovrà procedersi alle seguenti verifiche (v. il punto 612 de la norma CEI 64-8/6):

- verifica della sfilabilità dei cavi (64);
- verifica della continuità dei conduttori di protezione e di quelli equipotenziali ;
- misura della resistenza di isolamento dell'impianto (65);
- verifica della corretta esecuzione dei circuiti di protezione contro le tensioni di contatto;
- prove di funzionamento e verifica delle cadute di tensione.

Per le prove di funzionamento e rendimento delle apparecchiature e degli impianti il collaudatore dovrà previamente verificare che le caratteristiche della corrente di alimentazione, disponibile al punto di consegna, (tensione, frequenza e potenza disponibile), siano conformi a quelle di previsione ed in base alle quali furono progettati ed eseguiti gli impianti. Qualora le dette caratteristiche della corrente di alimentazione (se non prodotta da centrale facente parte dell'appalto) all'atto delle verifiche o del collaudo non fossero conformi a quelle contrattualmente previste, le prove dovranno essere rinviate.

#### 93.0.6. Garanzia degli impianti

L'Appaltatore avrà l'obbligo di garantire gli impianti, sia per la qualità dei materiali, sia per il montaggio, sia ancora per il regolare funzionamento, fino a quando il Certificato di collaudo non avrà assunto valore definitivo.

Pertanto, fino alla scadenza di tale periodo, l'Appaltatore dovrà riparare, tempestivamente ed a proprie spese, tutti i guasti e le imperfezioni che dovessero verificarsi negli impianti per effetto della non buona qualità dei materiali o per difetto di montaggio o di funzionamento, esclusa solamente la riparazione dei danni attribuibili all'ordinario esercizio.

#### 93.0.7. Contributi di allacciamento

I contributi di allacciamento alla rete dell'Azienda, Società od Ente di distribuzione, se non diversamente disposto, saranno a carico (66).....

### 93.1. PROGETTO DEGLI IMPIANTI

#### 93.1.0. Obblighi generali di progettazione

Nei termini di tempo prescritti dalla Direzione Lavori e comunque non oltre 60 gg. dalla consegna dei lavori e non meno di 30 gg. prima dell'esecuzione degli impianti, in analogia a quanto previsto al punto 92.0.2. l'Appaltatore dovrà produrre, a propria cura e spese, il progetto esecutivo degli impianti elettrici, accompagnato dai relativi calcoli.

I calcoli ed i disegni dovranno essere di facile interpretazione e controllo e dovranno definire, in ogni possibile particolare, tutti gli elementi e le caratteristiche degli impianti da eseguire. Per la simbologia, i segni, gli schemi e le unità di misura sarà fatto riferimento alle norme CEI in vigore sull'argomento.

Il progetto sarà firmato da un ingegnere o da un perito industriale elettrotecnico (nei limiti di competenza), abilitati secondo le disposizioni in vigore e regolarmente iscritti ai rispettivi Albi professionali, e dovrà essere controfirmato dall'Appaltatore (67).

#### 93.1.1. Specificazioni per la presentazione del progetto

L'Appaltatore dovrà presentare il progetto degli impianti, nei termini prescritti al precedente punto 93.1.0., corredato dei seguenti elaborati:

---

(64) La verifica della sfilabilità dei cavi consisterà nell'estrarre un cavo dal tratto di tubo compreso tra due cassette o scatole successive e nell'osservare eventuali danni subiti dal cavo in tale operazione. La verifica dovrà essere eseguita di preferenza sui tratti di tubo non rettilinei e dovrà essere estesa a tratti di tubo per una lunghezza complessiva compresa tra l'1% ed il 5% della totale lunghezza dei tubi dell'impianto.

(65) La misura della resistenza d'isolamento dovrà essere eseguita mediante un ohmetro la cui tensione continua sia di 250 V in caso di misura su parti di impianto di categoria ZERO e di circa 500 v in caso di misura su parti di impianto di prima categoria. Durante la misura gli apparecchi utilizzatori che non fossero a collegamento fisso dovranno essere disinnestati. La resistenza di isolamento, misurata in MOhm, dovrà risultare non inferiore a 0,25 per i circuiti SELV e PELV e non inferiore a 0,5 per i circuiti fino a 500 V compresi.

(66) Specificare se dell'Appaltatore o dell'Amministrazione.

(67) Si chiarisce che la redazione di tale progetto prescinde dalle condizioni di obbligatorieta' previste dalla Legge n. 46/90, e dal relativo Regolamento n. 447/91 e dalle particolari disposizioni di cui agli artt. 6 e 13 della stessa legge, a meno che non ricorrano i particolari casi previsti dal Regolamento e che qui di seguito in parte si richiamano:

- impianti di distribuzione e di utilizzazione dell'energia elettrica all'interno degli edifici per tutte le utenze condominiali di uso comune con potenza impegnata superiore a 6 kW e per utenze domestiche di singole unità abitative di superficie superiore a 400 m<sup>2</sup>;
- impianti elettrici con potenza impegnata uguale o superiore ad 1,5 kW per tutta l'unità immobiliare provvista, anche solo parzialmente, a normativa specifica del CEI (locali adibiti ad uso medico o per i quali sussista pericolo di esplosione o maggior rischio di incendio).

- Relazione particolareggiata, illustrativa del tipo, della consistenza e delle caratteristiche degli impianti da eseguire.
- Calcoli elettrici di dimensionamento dei vari circuiti e, occorrendo, anche meccanici od elettro-meccanici.
- Schemi elettrici dei vari circuiti (ordinari, di montaggio, topografici e funzionali, secondo i casi e le prescrizioni), con l'indicazione del tipo e delle sezioni dei conduttori adoperati e delle cadute di tensione a pieno carico per i vari tratti.
- Disegni, in scala appropriata, con una chiara rappresentazione grafica dei vari utilizzatori, dei comandi, dei quadri, ecc.
- Prospetti illustranti le caratteristiche costruttive e di funzionamento di tutti i macchinari, apparecchiature ed apparecchi, con tutti gli elementi atti ad individuarne la potenzialità e/o i dati caratteristici, i livelli di prestazione, le protezioni, ecc.
- Quant'altro previsto, in termini di elaborati, dalla norma CEI 0-2 (68).

Resta comunque stabilito che ove il progetto allegato al contratto non fosse corredato di tutti gli allegati ed elementi sopra richiesti, quand'anche non fosse da considerare semplicemente di massima, l'Appaltatore dovrà comunque provvedere alle necessarie integrazioni, acquisendo se del caso le necessarie informazioni, così da presentare il progetto degli impianti completo e particolareggiato in ogni sua parte, come da prescrizione.

L'Amministrazione appaltante, e per essa la Direzione Lavori avrà la facoltà di disporre, anche in variante, l'ubicazione di qualunque elemento degli impianti (quadri, comandi, punti luce, prese, ecc.) ferma restando, per le opere a forfait, la relativa consistenza.

## 93.2. MATERIALI ED APPARECCHI - REQUISITI

### 93.2.1. Conduttori rigidi di connessione

Potranno essere di rame o di alluminio e risponderanno alle prescrizioni delle norme CEI 7-4, Fasc. 211 e 252/S.

I conduttori di rame saranno costituiti con rame elettrolitico purissimo, titolo minimo 99,9%, carico di rottura a trazione minimo di 220 N/mm<sup>2</sup> e resistività massima a 20°C di 0,0178 Ohm mm<sup>2</sup>/m. I conduttori di alluminio saranno costituiti con alluminio di titolo minimo 99,5% (ALP. E 99,5 UNI 3950), carico di rottura a trazione minimo di 70 N/mm<sup>2</sup> e resistività elettrica massima a 20°C di 0,0285 Ohm mm<sup>2</sup>/m.

### 93.2.2. Cavi in gomma o materie termoplastiche - Cavi ad isolamento minerale

Saranno formati con fili o corde di rame elettrolitico ricotto, titolo 99,9% carico di rottura non inferiore a 220 N/mm<sup>2</sup> e dovranno rispondere, per requisiti e caratteristiche, alle norme del CT 20 del CEI.

I cavi per energia avranno sezioni unificate di: 1,5-2,5-4-6-10-16-25-35-50-70-95-120-150-185-240-300-400-500 mm<sup>2</sup>, fili di rame eventualmente stagnati (69), tipo di isolamento come da prescrizione, tensione nominale o grado di isolamento (70) rapportato alle condizioni di impiego, guaine rapportate alle condizioni di posa.

Le corde dovranno avere struttura uniforme e cilindrica, senza lacune o fili sporgenti, con superficie esterna regolare. Il rivestimento isolante dovrà essere continuo e compatto, senza bolle, grumi od altri difetti.

Nelle normali applicazioni, per la realizzazione dei circuiti di energia all'interno degli edifici od anche all'esterno (non interrato) potranno essere impiegati cavi del tipo: H07V-K (71); N07V-K (72); FROR 450/750 V (73). Allo stesso modo per posa all'interno o specialmente all'esterno (anche interrato): N1VV-K (74); FG7R 0,6/1 kV (75); FG7OR 0,6/1 kV (76).

Per la realizzazione dei circuiti di comando e di segnalazione, oltre ai cavi idonei per i circuiti di energia, potranno essere impiegati cavi del tipo: H05V-K (77); H05RN-F (78); FROR 300/500V (79). Se i circuiti sono di tipo ELV (Extra Low Voltage) ed i cavi sono installati separatamente dai cavi di energia, potranno venire impiegati anche cavi del tipo: H03VV-F (80) e H03RN-F (81).

### 93.2.3. Limitazioni nell'uso dei conduttori

I materiali conduttori da usarsi negli impianti elettrici degli edifici civili dovranno essere di rame elettrolitico o di alluminio di prima fusione. I due metalli, se impiegati contemporaneamente in uno stesso impianto, non dovranno avere punti in contatto se non attraverso l'apposita morsetteria bimetallica.

Sarà escluso comunque l'impiego dell'alluminio come conduttore di terra.

### 93.2.4. Identificazione dei conduttori

(68) Guida per la definizione della documentazione di progetto degli impianti elettrici.

(69) La stagnatura è obbligatoria solo quando l'isolamento è realizzato con mescole di gomma reagenti chimicamente col conduttore.

(70) Il grado di isolamento di un cavo era una designazione sintetica che teneva conto delle caratteristiche costruttive e di prova del cavo stesso; il suo valore era in generale uguale alla tensione di prova su pezzatura, espressa in kV. Secondo le attuali norme CEI un cavo è designato dalle tensioni nominali U<sup>n</sup>/U dove:

- U<sup>n</sup> è il valore efficace della tensione tra uno qualsiasi dei conduttori e la terra;

- U è il valore efficace della tensione tra due conduttori qualsiasi del cavo multipolare o di un sistema di cavi multipolari.

(71) Cavo unipolare isolato in pvc non propagante le fiamme (CEI 20-20 e 20-35).

(72) Cavo unipolare isolato in pvc non propagante l'incendio (CEI 20-20 e 20-22).

(73) Cavo multipolare con isolamento e guaina in pvc, non propagante l'incendio.

(74) Cavo unipolare o multipolare con isolamento e guaina in pvc, non propagante l'incendio (CEI 20-14 e 20-22).

(75) Cavo unipolare isolato in gomma di qualità G7 con guaina in pvc, non propagante l'incendio (CEI 20-13 e 20-22).

(76) Cavo multipolare isolato in gomma di qualità G7 con guaina in pvc, non propagante l'incendio (CEI 20-13 e 20-22).

(77) Cavo unipolare isolato in pvc (CEI 20-20 e 20-35).

(78) Cavo multipolare flessibile isolato in gomma, con guaina in policloroprene (CEI 20-20 e 20-35).

(79) Cavo multipolare isolato in pvc con guaina in pvc (CEI 20-20, 20-22, 20-29, 20-34 e 20-35).

(80) Cavo multipolare flessibile isolato in pvc e con guaina in pvc (CEI 20-20).

(81) Cavo multipolare flessibile isolato in gomma, con guaina in policloroprene (CEI 20-19 e 20-35).

L'identificazione dei conduttori dovrà essere effettuata secondo le prescrizioni contenute nelle tabelle di unificazione CEI-UNEL. In particolare i conduttori di neutro e di protezione verranno identificati rispettivamente ed esclusivamente con il colore blu e con il bicolore giallo-verde.

### 93.2.5. Tubi di protezione dei conduttori

Potranno essere, in rapporto alle prescrizioni ed alle condizioni di posa, di acciaio smaltato (a bordi ravvicinati o saldati) o di materiale termoplastico. Dovranno comunque rispondere alla normativa del CT 23.

I tubi di acciaio smaltato dovranno essere completamente rivestiti con smalto isolante internamente ed esternamente e curvabili a freddo. La superficie non dovrà presentare ammaccature, rigonfiamenti od anomalie di sorta.

I tubi termoplastici dovranno essere realizzati con resine poliviniliche di massa volumica non inferiore a 1,4 g/cm<sup>3</sup>, costante dielettrica 314, tenzione di perforazione 30 kV/mm, punto di rammollimento 70 °C. I tubi potranno essere, in rapporto alle condizioni di posa, di tipo leggero o pesante, quest'ultimo da impiegare sotto pavimento o laddove fosse richiesta una particolare resistenza meccanica. Per i tubi annegati nel calcestruzzo v. la CEI 23-17.

### 93.2.6. Canali

Dovranno essere di tipo chiuso, in materiale isolante o metallico secondo prescrizione, privi di asperità e spigoli vivi e con un grado di protezione di almeno IP2X. Per l'accettazione dovranno rispondere alle norme CEI 23-19 (Canali in materiale plastico ad uso battiscopa), CEI 23-31 (Sistemi di canali metallici) e CEI 23-32 (Sistemi di canali di materiale plastico).

### 93.2.7. Interruttori - Interruttori automatici - Salvamotori

Avranno materiale isolante e distanze di isolamento adeguati alla tensione di esercizio, conduttori di connessione e contatti proporzionati alla corrente nominale, supposta continuativa (tenendo presenti le possibilità di forti sovraccarichi istantanei e di lievi sovraccarichi prolungati) e dovranno presentare caratteristiche di robustezza e proporzionamento atto alla dispersione del calore, così da evitare sovrariscaldamenti, incollamenti, deformazioni, carbonizzazioni.

Dovranno rispondere inoltre alle prescrizioni delle norme elaborate dal C.T. CEI 17 per la grossa apparecchiatura e del C.T. CEI 23 per l'apparecchiatura a bassa tensione.

Con riguardo alle caratteristiche funzionali gli interruttori dovranno:

- poter raggiungere la posizione di aperto o chiuso con scatto rapido e senza possibilità di arresto in posizione intermedie;
- operare simultaneamente e contemporaneamente l'apertura di tutti i poli (82);
- interrompere la corrente massima per la quale sono stati previsti, senza dar luogo ad arco permanente, né a corto-circuito o messa a terra dell'impianto.

Nella fornitura degli interruttori automatici saranno specificati: la tensione, la corrente e la frequenza nominale; il potere di interruzione nominale; la caratteristica di intervento; la destinazione d'esercizio (corto-circuito, sovraccarico od entrambi).

Gli interruttori automatici per la manovra di inserzione e disinserione dei motori e per la protezione degli stessi dovranno rispondere ai seguenti requisiti:

- sopportare, all'avviamento del motore, una corrente da 4 a 6 volte quella nominale;
- aprire il circuito per mancanza di tensione (particolarmente per i motori forniti di reostato);
- aprire il circuito per mancanza di corrente anche su una fase;
- proteggere gli avvolgimenti da riscaldamento eccessivi dovuti ad un anormale assorbimento di corrente per sovraccarico o per corto-circuito.

### 93.2.8. Valvole fusibili

Per la protezione dei corto-circuiti e, entro determinati limiti dai sovraccarichi, quando non sia conveniente l'impiego di interruttori automatici (83), e comunque se ammesso o prescritto dalla Direzione Lavori, verranno usati apparecchi di protezione a fusibile, comunemente chiamati *valvole fusibili* o semplicemente *fusibili*.

Le valvole potranno classificarsi in base alla tensione, oppure a seconda delle caratteristiche del fusibile (84) ed in genere in base al tipo di costruzione. Per le caratteristiche costruttive dovranno comunque rispettare le norme del CT CEI 32.

Le valvole dovranno essere facilmente individuabili nei loro elementi e contrassegnate col marchio di fabbrica e con i valori di corrente e tensione nominale. Le parti isolanti contenenti i fusibili dovranno essere di materiale ceramico; le cartucce dovranno essere costruite in modo da realizzare la fusione chiusa e da essere sostituite senza pericolo. Il portacartuccia dovrà trattenere la cartuccia ben centrata e dovrà consentire la visibilità del dispositivo indicatore di fusione (con cartucce montate).

TAB. V - 2 - Tubi termoplastici di tipo leggero (L) e pesante (P) - Diametri

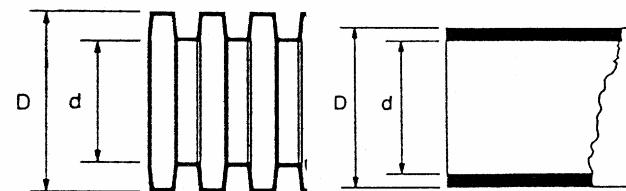

TIPO	Tubi flessibili							
L e P	D (mm) grandezza	16	20	25	32	40	50	63
	d (mm)	10,7	14,1	18,3	24,3	31,2	39,6	50,6

TIPO	Tubi rigidi							
L e P	D (mm) grandezza	16	20	25	32	40	50	
	d (mm)	13,3	17,2	21,7	28,3	35,9	45,3	
P	d (mm)	13	16,9	21,4	27,8	35,4	44,3	

(82) Si richiama, per gli interruttori, l'art. 291 del D.P.R. 27 aprile 1955, n. 547: "Gli interruttori unipolari sui circuiti a corrente alternata sono ammessi solo su circuiti bipolari a bassa tensione per impianti di illuminazione installati in locali asciutti e per potenze non superiori a 1000 Watt".

(83) L'impiego delle valvole ad alta capacità di rottura al posto degli interruttori automatici sarà preferibile:  
 - quando l'impianto fosse di tale natura e costruzione da rendere poco probabili frequenti corto-circuiti (es. reti in cavo);  
 - quando fosse richiesto un sicuro intervento di protezione in caso di corto-circuiti;  
 - quando non fosse tecnicamente conveniente installare interruttori automatici.

(84) In rapporto alle caratteristiche del fusibile le valvole saranno classificate in normali, ad alta capacità di rottura, extra rapide, rapide e ritardate.

### 93.2.9. Morsetterie - Cassette - Scatole

Le morsetterie dovranno avere i morsetti per i conduttori neutri e per i conduttori di terra chiaramente contraddistinti. I morsetti dovranno essere montati su elementi isolanti di materiale ceramico oppure di materiale con caratteristiche equivalenti al materiale ceramico.

Le cassette dovranno essere costruite in modo che nelle condizioni normali di installazione non sia possibile introdurre corpi estranei; dovrà inoltre risultare agevole la dispersione di calore in esse prodotto. Il coperchio delle cassette dovrà offrire buone garanzie di fissaggio, essere apribile solo con attrezzo (85) e dovrà coprire il giunto cassetta-muratura. Le cassette avranno il lato con dimensione minima di 70 mm e non dovranno essere di legno; se metalliche, dovranno essere quantomeno trattate con fondo antiruggine.

Le scatole di contenimento dei comandi e delle prese di corrente dovranno essere di lamiera pesante o di robusto materiale isolante, escluso il legno, e presentare caratteristiche meccaniche tali da resistere alle sollecitazioni dell'uso normale. Dovranno inoltre essere adatte al fissaggio inamovibile dei frutti mediante viti od altri sistemi, escluso quello ad espansione di griffe (tollerato solo nel caso di comandi a bilancere ed a pulsante).

### 93.2.10. Comandi e prese di corrente

Avranno le parti in tensione montate su materiali ceramici o materiali aventi analoghe caratteristiche dielettriche. I comandi stagni dovranno essere del tipo normale in scatola metallica di fusione od in custodia di materiali plastici antiurto, con imbocco a pressacavo e contatti sempre su materiali ceramici o materiali aventi analoghe caratteristiche dielettriche.

Le prese dovranno essere del tipo con contatto di terra e per fissaggio alle scatole a mezzo di viti od altri sistemi, escluso quello ad espansione di griffe. Per gli ambienti con pericolo di incendio o di esplosione (86) le prese dovranno essere munite di interruttore di sicurezza interbloccato con le prese stesse, in modo che non sia possibile introdurre la spina se non ad interruttore aperto.

Dovranno comunque essere rispettate le norme del CT CEI 23.

## 93.3. PRESCRIZIONI TECNICHE GENERALI (87)

### 93.3.0. Norme CEI

Nell'esecuzione degli impianti elettrici previsti in contratto dovranno essere osservate le norme CEI di cui ai fascicoli sottoelencati o comunque riportati nel presente Capitolato, con relativi supplementi, varianti, correzioni ed appendici editi all'atto dell'esecuzione:

**CEI 64-2** - Impianti elettrici nei luoghi con pericolo di esplosione (con var.V1).

**CEI 64-4** - Impianti elettrici in locali adibiti ad uso medico (con var.V1).

**CEI 64-8** - Impianti elettrici utilizzatori a tensione nominale non superiore a 1000 V in c.a. ed a 1500 V in c.c. (Parti da 1 a 7).

**CEI 64-12** - Guida per l'esecuzione dell'impianto di terra negli edifici per uso residenziale e terziario.

**CEI 64-50** - Edilizia residenziale. Guida per l'integrazione nell'edificio degli impianti elettrici utilizzatori ausiliari e telefonici.

### 93.3.1. Distinzione dei circuiti

I circuiti per utilizzazione luce e per usi elettrodomestici ed assimilati, ancor quando la tariffa fosse unica e non vi fosse differenza di tensione, dovranno sempre essere distinti. Del pari il circuito luce sarà distinto in due circuiti indipendenti dei quali uno per l'alimentazione diretta dei punti luce ed uno per le prese a spina.

**TAB. V - 4 - Valori presumibili di potenza installata negli appartamenti di abitazione**

	1	2
1	per illuminazione	10 W per m <sup>2</sup> di superficie dell'appartamento col minimo di 500 W
2	scaldacqua	1000 W per appartamenti fino a 4 locali 2000 W per appartamenti oltre i 4 locali
3	cucina	da considerare solo se ne è prevista esplicitamente l'installazione
4	servizi vari	40 W per m <sup>2</sup> di superficie d'appartamento

Va considerato come locale ogni vano abitabile, con esclusione cioè di anticamera, corridoi, cucinino e bagno.

**TAB. V - 5 - Coeff. per la valutazione del carico convenzionale delle colonne montanti che alim. appartamenti d'abitazione**

Impianti utilizzatori alimentatori	Coefficienti per la valutazione del carico convenzionale
1	1
2 ÷ 4	0,8
5 ÷ 10	0,5
11 e oltre	0,3

### 93.3.2. Carico convenzionale

Il carico convenzionale dell'impianto utilizzatore, da prendere in considerazione in fase di progettazione, sarà quello derivante dall'applicazione dei coefficienti della Tab.V-5, tenendo presenti le caratteristiche di consistenza specificate in contratto o comunque fissate dalla Direzione Lavori. Il carico convenzionale dovrà in ogni caso non risultare inferiore a quello ottenibile applicando i valori di potenza installata deducibili dalla Tab.V-4.

(85) Per il sistema di fissaggio del coperchio alle cassette sarà preferito quello a viti.

(86) All'art. 12.5.01. delle CEI 64.2. relativo agli impianti AD-FT, le prese a spina interbloccate sono richieste per i luoghi di Classe 2 (luoghi dove può formarsi una miscela esplosiva di polveri).

(87) Le prescrizioni riportate al presente art. 93 si intendono implicitamente riferite a sistemi TT.

**TAB. V - 3 – Coefficienti per la valutazione del carico convenzionale di un impianto utilizzatore**

	1	2	3	4	5	6
1		illuminazione	Scaldacqua	Cucina	Servizi vari, comprese le prese a spina (per queste la potenza è quella corrispondente alla corrente nominale)	Ascensori
2	Appartamenti d'abitazione	0,65	1 per l'apparecchio di maggior potenza 0,75 per il secondo 0,50 per gli altri	1	0,25	
3	Ospedali Alberghi Collegi	0,75	1 per l'apparecchio di maggior potenza 0,75 per il secondo 0,50 per il terzo 0,25 per gli altri	1 per l'apparecchio di maggior potenza 0,75 per gli altri	0,5	3 per il motore dell'ascensore di maggior potenza 1 per il successivo ascensore 0,7 per tutti gli altri ascensori
4	Uffici e negozi	0,90	1 per l'apparecchio di maggior potenza 0,75 per il secondo 0,50 per il terzo 0,25 per gli altri	-	0,5	3 per il motore dell'ascensore di maggior potenza 1 per il successivo ascensore 0,7 per tutti gli altri ascensori
Per le derivazioni facenti capo a singoli apparecchi utilizzatori o a singola presa a spina si deve assumere, come valore del coefficiente, l'unità, fatta eccezione per il caso degli ascensori.						

Per le colonne montanti, il carico convenzionale dovrà risultare non inferiore a quello ricavabile con l'applicazione dei coefficienti di cui alla Tab. V-5.

### 93.3.3. Tensione di alimentazione e tensione verso terra - Valori massimi

La tensione di alimentazione delle lampade ad incandescenza e di tutti gli apparecchi utilizzatori monofasi non dovrà essere superiore a 220 V; lo stesso dicasi per la tensione nominale verso terra (88).

Negli ambienti bagnati, per le parti di impianto destinate ad alimentare apparecchi portatili, non dovrà aversi una tensione nominale verso terra superiore a 50 V, fatta eccezione per le parti di impianto alimentanti lampade portatili, per le quali non si dovrà usare una tensione nominale verso terra superiore a 25 V.

### 93.3.4. Caduta di tensione - Valori massimi

La differenza fra la tensione a vuoto e la tensione riscontrabile in qualsiasi punto degli impianti, quando fossero inseriti tutti gli apparecchi utilizzatori suscettibili di funzionare simultaneamente (89) non dovrà superare il 4% della tensione a vuoto. Nelle colonne montanti tale differenza dovrà essere contenuta entro l'1%.

### 93.3.5. Resistenza di isolamento

Per tutte le parti di impianto poste tra due fusibili od interruttori successivi o poste a valle dell'ultimo fusibile od interruttore, la resistenza di isolamento verso terra e fra due conduttori appartenenti a fasi o polarità diverse non dovrà essere inferiore a:

- 500.000 Ohm, per i sistemi a tensione nominale verso terra superiore a 50 V e fino a 500 V;
- 250.000 Ohm, per i sistemi a tensione nominale verso terra inferiore od uguale a 50 V (SELV e PELV).

### 93.3.6. Isolamento e sezioni minime dei conduttori

Per tutti gli impianti alimentati direttamente con la piena tensione normale della rete a B.T. la sezione minima ammessa per i conduttori sarà di 1,5 mm<sup>2</sup> e l'isolamento, o più propriamente la tensione nominale, sarà al minimo di 450/750 V (ex grado 3).

Fanno eccezione i conduttori dei circuiti di forza motrice e delle prese a spina per utilizzazioni elettrodomestiche e simili (16 A), per i quali la sezione minima ammessa sarà di 2,5 mm<sup>2</sup>.

Per gli impianti di segnalazioni comuni per usi civili all'interno dei fabbricati, alimentati a tensione ridotta (categoria ZERO), saranno ammessi conduttori con sezione minima di 0,5 mm<sup>2</sup> con tensione nominale di 300/500 V (ex grado 2) a condizione che siano separati dai conduttori di energia.

Alle sezioni minime sopra indicate faranno eccezione i conduttori di terra ed il conduttore neutro dichiaratamente a terra, se utilizzato per la messa a terra ai fini della protezione da tensioni di contatto, le cui sezioni dovranno essere tali da soddisfare le più restrittive condizioni delle CEI 11-8 e dell'art. 324 del D.P.R. 27 aprile 1955, n. 547 (90).

### 93.3.7. Corrente di impiego (91)

In un circuito fase-neutro o fase-fase la corrente di impiego (I<sup>b</sup>) sarà determinata dal rapporto tra potenza P (w) e tensione (V) x cos φ. In un circuito trifase la stessa corrente sarà determinata dal rapporto tra la potenza P (92) ed il prodotto 1,

**TAB. V - 6 – Corrente di impiego in rapporto al carico**

POTENZA (kW)	CARICO MONOFASE (A)			CARICO TRIFASE (A)		
	cosφ=0,8	cosφ=0,9	cosφ=1	cosφ=0,8	cosφ=0,9	cosφ=1
0,5	2,8	2,5	2,3	1	0,85	0,76
1	5,7	5	4,5	1,9	1,7	1,5
1,5	8,5	7,6	6,8	2,9	2,5	2,3
2	11,4	10,1	9,1	3,8	3,4	3
2,5	14,2	12,6	11,4	4,8	4,2	3,8
3	17	15,2	13,6	5,7	5,1	4,6
4	22,7	20,2	18,2	7,6	6,8	6,1
5	28,4	25,3	22,7	9,5	8,5	7,6
6	34	30,3	27,3	11,4	10,1	9,1
7	39,8	35,4	31,8	13,3	11,8	10,6
8	45,5	40,4	36,4	15,2	13,5	12,2
9	51,1	45,5	40,1	17,1	15,2	13,7
10	56,8	50,5	45,5	19	16,9	15,2
15	-	-	-	28,5	25,4	22,8
20	-	-	-	38	33,8	30,4
30	-	-	-	57	50,7	45,6

(88) Con eccezione soltanto per le parti di impianto adibite esclusivamente all'illuminazione.

(89) Per la definizione degli apparecchi suscettibili di funzionare contemporaneamente.

(90) Art. 324: "Per i collegamenti elettrici a terra delle parti metalliche previsti nell'installazione adeguata alla intensità di corrente verso terra e comunque non inferiori a 16 A, si dovranno tollerare per i tratti visibili dei conduttori di terra in rame, sezioni inferiori a 2,5 mm<sup>2</sup>, in ogni caso, di 5 mm<sup>2</sup>".

(91) Se la potenza è espressa in VA anziché in W, valgono gli stessi rapporti ponderali.

(92) La corrente di impiego rappresenta il valore più elevato che può transitare in un conduttore.



**TAB. V - 7 – Portata I<sub>z</sub> dei cavi (unipolari o multipolari) in rame isolati in pvc (1<sup>a</sup> tab.) od in gomma G5 o G7 (2<sup>a</sup> tab.) posati in tubo o canale e massima corrente nominale I<sub>n</sub> dell'interruttore di protezione contro il sovraccarico (IEC 364-5-523; CENELEC R 64.001)**

NUMERO DEI CONDUTTORI (°)		SEZIONE DEL CAVO (mm <sup>2</sup> )							
		1,5	2,5	4	6	10	16	25	35
2	I <sub>z</sub>	16,5 A	23 A	30 A	38 A	52 A	69 A	90 A	111 A
	I <sub>n</sub>	16 A	20 A	25 A	32 A	50 A	63 A	80 A	100 A
3	I <sub>z</sub>	15 A	20 A	27 A	34 A	46 A	62 A	80 A	99 A
	I <sub>n</sub>	10 A	20 A	25 A	32 A	40 A	50 A	80 A	80 A
4	I <sub>z</sub>	13 A	18 A	24 A	30 A	41,6 A	55 A	72 A	89 A
	I <sub>n</sub>	10 A	16 A	20 A	25 A	40 A	50 A	63 A	80 A
6	I <sub>z</sub>	12 A	16 A	21 A	27 A	36 A	49 A	63 A	78 A
	I <sub>n</sub>	10 A	16 A	20 A	25 A	32 A	40 A	63 A	63 A
8	I <sub>z</sub>	11 A	15 A	19,5 A	25 A	34 A	45 A	58,5 A	72 A
	I <sub>n</sub>	10 A	10 A	16 A	25 A	32 A	40 A	50 A	63 A
9	I <sub>z</sub>	10,5 A	14 A	19 A	24 A	32 A	43,5 A	56 A	69 A
	I <sub>n</sub>	10 A	10 A	16 A	20 A	32 A	40 A	50 A	63 A
12	I <sub>z</sub>	9,5 A	13 A	17 A	21 A	29 A	40 A	51,5 A	63,5 A
	I <sub>n</sub>	6 A	10 A	16 A	20 A	25 A	40 A	50 A	63 A
15	I <sub>z</sub>	9 A	12 A	16 A	20 A	28 A	37 A	48 A	59 A
	I <sub>n</sub>	6 A	10 A	16 A	20 A	25 A	32 A	40 A	50 A
18	I <sub>z</sub>	8,5 A	11,5 A	15 A	19 A	26 A	35 A	45 A	56 A
	I <sub>n</sub>	6 A	10 A	10 A	16 A	25 A	32 A	40 A	50 A
21	I <sub>z</sub>	8 A	11 A	14,5 A	18 A	24,5 A	33,5 A	43 A	53,5 A
	I <sub>n</sub>	6 A	10 A	10 A	16 A	20 A	32 A	40 A	50 A
27	I <sub>z</sub>	7,5 A	10 A	13,5 A	17 A	23 A	31 A	40 A	49,5 A
	I <sub>n</sub>	6 A	10 A	10 A	16 A	20 A	25 A	40 A	40 A
32	I <sub>z</sub>	6,5 A	9,5 A	12 A	15,5 A	21 A	28 A	37 A	45,5 A
	I <sub>n</sub>	6 A	6 A	10 A	10 A	20 A	25 A	32 A	40 A

(°) Numero dei conduttori (cavi unipolari o anime dei cavi multipolari) posati entro lo stesso tubo o canale. Non vanno considerati nel numero:  
 – il conduttore di protezione,  
 – il conduttore di neutro, dei circuiti quadripolari sostanzialmente equilibrati

NUMERO DEI CONDUTTORI (°)		SEZIONE DEL CAVO (mm <sup>2</sup> )							
		1,5	2,5	4	6	10	16	25	35
2	I <sub>z</sub>	22 A	30 A	40 A	51 A	69 A	91 A	119 A	146 A
	I <sub>n</sub>	20 A	25 A	40 A	50 A	63 A	80 A	100 A	125 A
3	I <sub>z</sub>	19,5 A	26 A	35 A	44 A	60 A	80 A	105 A	128 A
	I <sub>n</sub>	16 A	25 A	32 A	40 A	50 A	80 A	100 A	125 A
4	I <sub>z</sub>	17,5 A	24 A	32 A	41 A	55 A	73 A	95 A	117 A
	I <sub>n</sub>	16 A	20 A	32 A	40 A	50 A	63 A	80 A	100 A
6	I <sub>z</sub>	15,5 A	21 A	28 A	35,5 A	48 A	64 A	83,5 A	102 A
	I <sub>n</sub>	10 A	20 A	25 A	32 A	40 A	63 A	80 A	100 A
8	I <sub>z</sub>	14 A	19 A	26 A	33 A	45 A	59 A	77 A	95 A
	I <sub>n</sub>	10 A	16 A	25 A	32 A	40 A	50 A	63 A	80 A
9	I <sub>z</sub>	13,6 A	18 A	24,5 A	31 A	42 A	56 A	73,5 A	90 A
	I <sub>n</sub>	10 A	16 A	20 A	25 A	40 A	50 A	63 A	80 A
12	I <sub>z</sub>	12,2 A	17 A	22 A	29 A	39 A	52 A	68 A	83 A
	I <sub>n</sub>	10 A	16 A	20 A	25 A	32 A	50 A	63 A	80 A
15	I <sub>z</sub>	11,7 A	16 A	21 A	26 A	36 A	48 A	63 A	77 A
	I <sub>n</sub>	10 A	16 A	20 A	25 A	32 A	40 A	63 A	63 A
18	I <sub>z</sub>	11 A	15 A	20 A	25 A	34 A	45,5 A	59,5 A	73 A
	I <sub>n</sub>	10 A	10 A	20 A	25 A	32 A	40 A	50 A	63 A
21	I <sub>z</sub>	10,5 A	14 A	19 A	23,5 A	32 A	43 A	56 A	69 A
	I <sub>n</sub>	10 A	10 A	16 A	20 A	32 A	40 A	50 A	63 A
27	I <sub>z</sub>	9,5 A	13 A	17,5 A	22 A	30 A	40 A	52,5 A	64 A
	I <sub>n</sub>	6 A	10 A	16 A	20 A	25 A	40 A	50 A	63 A
32	I <sub>z</sub>	9 A	12 A	16 A	21 A	28 A	37 A	48,5 A	59 A
	I <sub>n</sub>	6 A	10 A	16 A	20 A	25 A	32 A	40 A	50 A

(°) Numero dei conduttori (cavi unipolari o anime dei cavi multipolari) posati entro lo stesso tubo o canale. Non vanno considerati nel numero:  
 – il conduttore di protezione,  
 – il conduttore di neutro, dei circuiti quadripolari sostanzialmente equilibrati

73 x tensione concatenata x cos φ.

### 93.3.8. Portata dei cavi (93)

Sarà funzione della sezione dei conduttori, del tipo di isolante, della temperatura ambiente e delle condizioni di posa. Per ogni cavo, la portata (I<sup>z</sup>) dovrà essere superiore alla massima corrente nominale (I<sup>n</sup>) dell'interruttore automatico preposto a proteggere il circuito contro il sovraccarico (v. Tab. V-7 e V-8 riferite ad interruttori conformi alla norma CEI 23-3).

### 93.3.9. Densità massima di corrente (sezione dei cavi)

Indipendentemente dalle sezioni conseguenti alle massime cadute di tensione di cui al precedente punto 110.3.4., per i conduttori di tutti gli impianti alimentati a piena tensione normale della rete a B. T., la massima densità di corrente ammessa non dovrà superare il 90% di quella ricavabile dalle tabelle UNEL o CENELEC in vigore. In ogni caso la densità di corrente dovrà essere

limitata

a

valori

tali che la temperatura raggiunta dai conduttori, quando la temperatura ambiente fosse quella massima prevista (94), non comprometta l'isolamento delle parti stesse e non danneggi gli oggetti posti nelle vicinanze.

La densità di corrente in ciascuna parte dei circuiti dovrà essere valutata in base alla corrente assorbita da tutti gli apparecchi utilizzatori alimentati dai circuiti stessi e suscettibili di funzionare contemporaneamente o, in mancanza di precise indicazioni, con riferimento al carico convenzionale. Per quanto riguarda il fattore di potenza dei carichi induttivi esso, in mancanza di diversa specificazione, verrà assunto al valore convenzionale di 0,8. Dovrà sempre essere verificata la seguente relazione:

$$I^b - I^n - I^z$$

Per le portate dei cavi elettrici in regime permanente si farà riferimento alle norme CEI ed alle tabelle di unificazione CEI - UNEL e CENELEC.

La temperatura massima permanente dei conduttori non dovrà superare: 60°C per la gomma di qualità G e per il materiale termoplastico di qualità R; 70°C per la gomma di qualità G<sup>1</sup> e per il materiale termoplastico di qualità R<sup>1</sup>; 90°C per le mescole di gomme etilpropileniche di qualità G5 e G7.

Pertanto, qualora la temperatura ambiente fosse diversa da 40°C le portate indicate nella precedente Tab. V-7 e comunque nelle tabelle UNEL dovranno essere corrette applicando i coefficienti di cui alla Tab. V-8.

(93) La portata di un cavo è il valore massimo di corrente che può sopportare lo stesso in regime permanente senza che la temperatura dell'isolante superi il valore consentito.

(94) **TAB. V - 8 – Coefficienti di correzione della portata dei cavi** se si assumerà a 40 °C per varie temperature ambiente

TEMPERATURA AMBIENTE °C		35	40	45	50
Isolante	G o R	1,12	1,00	0,87	0,70
Isolante	G <sub>1</sub> o R <sub>1</sub>	1,08	1,00	0,91	0,81

## 93.4. PROTEZIONI

### 93.4.1. Interruttore generale

All'inizio di ogni unità d'impianto dovrà essere installato un interruttore generale onnipolare (con l'interruzione anche del conduttore neutro).

### 93.4.2. Protezione contro i corto-circuiti ed i sovraccarichi

All'inizio di ogni unità d'impianto dovranno essere previsti adeguati dispositivi di protezione contro i corto-circuiti ed i sovraccarichi (interruttori di massima corrente, ai quali potrà essere affidato anche il compito di interruttore generale, o fusibili (95), che dovranno venire installati immediatamente a valle dell'interruttore generale) nel rispetto delle norme di cui al Cap. 43 della CEI 64-8.

Il dispositivo adottato dovrà essere in grado di interrompere la massima corrente di corto-circuito che potrà verificarsi nel punto di installazione. Tale potere di interruzione non dovrà essere inferiore a:

- 4.500 A, nel caso di circuiti alimentati in monofase;
- 6.000 A, nel caso di circuiti alimentati in trifase.

**TAB. V - 9 – Lunghezza minima di linea ai fini della riduzione del potere di interruzione**

Sezione cavo mm <sup>2</sup>	Linea monofase m	Linea trifase m
2,5	2,0	2,2
4	3,2	3,5
6	4,7	5,2
10	8,0	8,6
16	12,5	13,5
25	19,0	21,0
35	26,0	28,5

La protezione dovrà essere estesa a tutti i poli del circuito, salvo il neutro. Dovranno essere comunque singolarmente protetti contro i sovraccarichi:

- le derivazioni all'esterno;
- le derivazioni installate negli "ambienti speciali" (con eccezione per gli ambienti umidi);
- i motori di potenza superiore a 0,5 kW.

Di norma saranno utilizzati interruttori automatici CEI 23-3 con caratteristica di tipo C. Per gli interruttori installati in quadri secondari il potere di interruzione potrà essere ridotto rispettivamente a 3.000 e 4.500 A in reazione alla lunghezza della linea di collegamento al quadro generale ed alla sezione dei cavi, come da Tab.V-9.

Per la protezione delle condutture contro i sovraccarichi gli interruttori dovranno avere caratteristiche di funzionamento tali che la corrente nominale sia non inferiore alla corrente di impiego e non superiore alla portata del circuito protetto; inoltre che la corrente di intervento  $I^f$  (96) sia inferiore od uguale alla portata del cavo. In formule:

$$I^b - I^n - I^z \qquad I^f - 1,45 I^z$$

### 93.4.3. Selettività tra interruttori automatici

Gli interruttori automatici posti in serie dovranno avere caratteristiche selettive. Questo sarà ottenuto oltre che con la differenziazione della corrente nominale anche con la differenziazione della caratteristica di intervento (97).

### 93.4.4. Interruttori differenziali

Potranno essere di *tipo generale* e di *tipo S* (selettivo) (98). Per installazione in serie il tipo selettivo, a monte, dovrà avere una corrente nominale di intervento " $I_{dn}$ " non inferiore a 3 volte la corrispondente corrente dell'interruttore a valle; l'ultimo interruttore della serie, per le normali applicazioni, avrà una corrente di intervento non superiore a 30 mA.

Si richiama il comma 6. dell'art. 5 del D.P.R. n. 447/91.

### 93.4.5. Protezione con impianto di terra

Ogni edificio contenente impianti elettrici dovrà avere un proprio impianto di terra realizzato a mezzo di appositi conduttori. L'impianto dovrà soddisfare le seguenti norme e prescrizioni:

**CEI 11-8** - Impianti di produzione, trasmissione e distribuzione di energia (con var. V1).

**CEI 64-13** - Guida per l'esecuzione dell'impianto di terra negli edifici per uso residenziale e terziario.

**TAB. V - 10 – Dispensori di terra - Caratteristiche**

TIPO DI POSA	TIPO DI ELETTRODO	DIMENSIONI	ACCIAIO ZINCATO A CALDO (NORMA CEI 7-6)	RAME
Per posa nel terreno	A) Piastra	Spessore	3 mm	3 mm
	B) Nastro	Spessore Sezione	3 mm 100 mm <sup>2</sup>	3 mm 50 mm <sup>2</sup>
	C) Tondino o conduttore massiccio	Sezione	50 mm <sup>2</sup>	35 mm <sup>2</sup>
	D) Conduttore cordato	Ø ciascun filo Sezione corda	1,8 mm 50 mm <sup>2</sup>	1,8 mm 35 mm <sup>2</sup>
Per infissione nel terreno	E) Picchetto a tubo	Ø esterno Spessore	40 mm 2 mm	30 mm 3 mm
	F) Picchetto massiccio	Ø	20 mm	15 mm
	G) Picchetto in profilato	Spessore o dimensione trasversale	5 mm 50 mm	5 mm 50 mm

L'impianto sarà realizzato a mezzo di dispersori, di conduttori di terra, di collettori di terra e, a monte, di conduttori di protezione (PE) ed equipotenziali.

I dispersori potranno essere costituiti da piastre, nastri, corde, picchetti, ecc. secondo prescrizione. Il conduttore di terra dovrà avere sezione almeno uguale a quella del conduttore di fase di sezione più elevata, con un minimo di 16 mm<sup>2</sup> (se posato senza tubo protettivo)(99).

Il collettore di terra (100) sarà costituito da una piastra di rame od acciaio zincato di sezione non inferiore a 3 x 30 mm e di lunghezza adeguata. I conduttori equipotenziali principali dovranno avere sezione non inferiore alla metà del conduttore

o il tempo convenzionale in condizioni definite.

(99) Per conduttori di terra non protetti contro la corrosione la sezione minima, sia nel caso di protezione meccanica, sia in assenza, sarà di 25 mm<sup>2</sup> per il rame e 50 mm<sup>2</sup> per il ferro zincato.

(100) In ogni edificio dovranno essere collegati al collettore (o nodo) principale di terra: i conduttori di protezione; i conduttori equipotenziali principali; il conduttore di terra; i tubi alimentanti servizi dell'edificio (acqua, gas, ecc.); le parti strutturali metalliche dell'edificio e le canalizzazioni metalliche dell'impianto di climatizzazione; le armature principali del c.a. ove possibile.

di protezione di sezione più elevato dell'impianto, con un minimo di 6 mm<sup>2</sup>.

I conduttori di protezione (PE) dovranno essere distinti da ogni altro conduttore dell'impianto (101); la loro sezione (102) dovrà essere non inferiore a quella dei corrispondenti conduttori di fase. Per conduttori di fase di sezione maggiore di 16 mm<sup>2</sup> la sezione dei conduttori di protezione potrà essere ridotta fino alla metà dei conduttori di fase, con il minimo di 16 mm<sup>2</sup>. In ogni caso la sezione dei conduttori di protezione non dovrà essere inferiore a:

- 2,5 mm<sup>2</sup>, per conduttori installati in tubi protettivi o comunque meccanicamente protetti;
- 4 mm<sup>2</sup>, per conduttori non protetti meccanicamente.

#### 93.4.6. Sezione minima dei conduttori neutri

La sezione dei conduttori neutri non dovrà essere inferiore a quella dei corrispondenti conduttori di fase, fatta eccezione per i circuiti polifasi od a corrente continua con più di due fili con conduttori di fase di sezione superiore a 16 mm<sup>2</sup>; in tal caso la sezione dei conduttori neutri potrà essere ridotta sino alla metà di quella dei conduttori di fase, col minimo tuttavia di 16 mm<sup>2</sup>.

#### 93.4.7. Divieto di interruzione dei conduttori di terra e dei conduttori neutri

Salvo quanto specificato per l'interruttore generale, al precedente punto 93.4.1., sarà tassativamente vietato inserire interruttori o fusibili sia sui conduttori di terra, che sui neutri.

#### 93.4.8. Protezione contro le tensioni di contatto (contatti diretti ed indiretti)

La protezione combinata contro i contatti diretti ed indiretti sarà considerata assicurata quando:

- la tensione nominale non è superiore a 50 V, valore efficace in c. a., e 120 V in c. c. non ondulata;
- l'alimentazione proviene da sorgenti SELV o PELV soddisfacenti le condizioni di cui al punto 411.1.2. della CEI 64-8.

#### 93.4.9. Protezione contro le tensioni di contatto (contatti indiretti) (103)

Tutte le parti metalliche comunque accessibili dell'impianto elettrico, delle macchine e degli apparecchi utilizzatori alimentati da sistemi di 1<sup>a</sup> categoria, ordinariamente non in tensione ma che per difetto di isolamento o per altre cause accidentali potrebbero trovarsi in tensione, dovranno essere protette contro le tensioni di contatto. Tale protezione potrà essere realizzata:

- mediante messa a terra delle parti metalliche da proteggere e coordinamento con dispositivi atti ad interrompere l'alimentazione in caso di guasto pericoloso;
- mediante l'uso di macchine, apparecchi e materiali con isolamento speciale (classificati di classe II nelle rispettive Norme).

Per attuare il primo tipo di protezione ogni impianto elettrico utilizzatore od aggruppamento di impianti contenuti nello stesso edificio o nelle sue dipendenze dovrà avere un proprio impianto di terra come disposto al punto 93.4.5. A tale impianto dovranno essere collegati tutti i sistemi di tubazioni metalliche accessibili destinati ad adduzione, distribuzione e scarico delle acque, nonché tutte le masse metalliche comunque accessibili di notevole estensione esistenti nell'area dell'impianto elettrico utilizzatore.

Le protezioni coordinate con l'impianto di terra saranno di norma costituite da dispositivi di massima corrente o più efficacemente da interruttori con relè differenziale soddisfacenti la condizione

$$R^t - 50/I \quad \text{ovvero} \quad R^t - 50/I^{dn} \quad \text{dove:}$$

**TAB. V - 11 – Valori massimi della resistenza di terra in rapporto alle correnti di taratura dei dispositivi termici di interruzione**

Correnti di taratura I (ampère)	Resistenza di terra R <sub>t</sub> (Ohm)
5	10,00
10	5,00
15	3,33
20	2,50
25	2,00
30	1,66
35	1,43
40	1,25
45	1,11
50	1,00
100	0,50
200	0,25

- $R^t$  è la resistenza, in ohm, dell'impianto di terra nelle condizioni più sfavorevoli;
- $I$  è il valore, in ampère, della corrente di intervento, in tempo non superiore a 5 secondi, del dispositivo (interruttore) di protezione (104);
- $I^{dn}$  è la più elevata tra le correnti differenziali nominali d'intervento (soglia) degli interruttori differenziali installati (in ampère).

Con riguardo ai dispositivi termici, la tabella che segue fornisce i valori massimi della resistenza di terra in rapporto alle correnti di taratura.

#### 93.4.10. Disposizioni per i locali da bagno

Nei locali da bagno le tubazioni metalliche di adduzione e di scarico del bagno e dell'eventuale doccia dovranno essere collegate metallicamente fra di loro, alla vasca ed all'eventuale sottodoccia (se queste sono di metallo, anche se rivestite con materiale non conduttore).

La resistenza del collegamento (resistenza del conduttore più resistenza delle giunzioni) non dovrà superare 0,2 ohm (105).

#### 93.4.11. Protezione dei motori

I motori di potenza superiore a 0,5 kW dovranno essere protetti contro i sovraccarichi e contro i corto-circuiti; quest'ultima protezione potrà essere effettuata mediante fusibili.

I motori per i quali possa essere pericoloso o dannoso il riavvio, dovranno inoltre essere muniti di protezione di minima tensione, eventualmente anche ritardata.

(101) In particolare non potranno considerarsi quali conduttori di protezione i conduttori neutri, anche se messi a terra.

(102) V. anche l'art. 324 del D.P.R. n. 547/55 riportato in nota al precedente punto 93.3.6.

(103) Per gli impianti elettrici negli edifici civili che rientrano nel campo di applicazione del D.P.R. 27 aprile 1955, n. 547 dovranno essere osservate, congiuntamente alle prescrizioni del presente punto, anche quelle dagli artt. 271 - 272 - 313 - 314 - 315 del Decreto stesso.

La resistenza massima di 20 ohm, nel caso di impiego di interruttori differenziali, è derogabile.

(104) Per impianti comprendenti più derivazioni protette da dispositivi con correnti di intervento diverse, dovrà essere considerata la corrente di intervento più elevata.

(105) Praticamente il conduttore di collegamento non dovrà avere sezione inferiore a 2,5 mm<sup>2</sup> se protetto ed a 4 mm<sup>2</sup> se non protetto.

## 93.5. MODALITÀ D'INSTALLAZIONE

### 93.5.1. Posa in opera delle condutture

Le condutture, anche se di terra, dovranno essere messe in opera in modo che sia possibile il controllo del loro isolamento e la localizzazione di eventuali guasti. In particolare sarà vietato annegarle direttamente sotto intonaco o nella muratura.

### 93.5.2. Circuiti appartenenti a sistemi diversi

Cavi appartenenti a sistemi diversi dovranno essere installati in modo da risultare chiaramente distinguibili. In particolare essi non dovranno essere collocati negli stessi tubi, né far capo alle stesse cassette, a meno che fossero isolati per la tensione nominale del sistema a tensione più elevata e che le singole cassette fossero internamente munite di diaframmi inamovibili fra i morsetti destinati a serrare conduttori a diversa tensione.

### 93.5.3. Coesistenza di condutture elettriche e altre canalizzazioni

Le condutture installate in cunicoli comuni ad altre canalizzazioni dovranno essere disposte in modo da non essere soggette ad influenze dannose per surriscaldamento, sgocciolamenti, condensa.

### 93.5.4. Locali per bagni e docce - Zone di rispetto

Con riferimento al punto 701.32 della CEI 64.8, che classifica le zone (106) di rispetto relative ai locali in cui sono installati bagni o docce, la dislocazione delle apparecchiature in tali locali è così disciplinata:

- nella *zona 0*: - è vietata l'installazione di qualsiasi componente dell'impianto elettrico (apparecchi, condutture, ecc.);
- nella *zona 1*: - sono vietati dispositivi di comando, protezione, prese a spina, cassette di giunzione o derivazione, ecc.;  
- i componenti elettrici devono avere grado di protezione almeno IPX4 (IPX5 per bagni pubblici o destinati a comunità);  
- sono ammesse condutture elettriche a profondità maggiore di 5 cm o, se inferiore, con isolamento di classe II e non metalliche;  
- sono ammessi interruttori di circuiti SELV a tensione - 12V in c. a. od a 30 V in c. c. (con la sorgente fuori delle zone 0, 1, 2) e scaldacqua;
- nella *zona 2*: - vale quanto detto per la zona 1;  
- sono ammessi in aggiunta: apparecchi di illuminazione, di riscaldamento, unità per idromassaggio di classe II (I con interruttore differenziale a monte), prese per rasoi con proprio trasformatore di isolamento in classe II;
- nella *zona 3*: - sono ammessi i dispositivi di comando, di protezione, le prese a spina, ecc. purchè protetti da interruttore differenziale con  $I^{dn} = 30 \text{ mA}$ ;  
- i componenti elettrici devono avere grado di protezione almeno IPX1 (protezione contro la caduta verticale di goccia d'acqua).

FIG. V - 1 – Locali bagni e docce - Zone di rischio

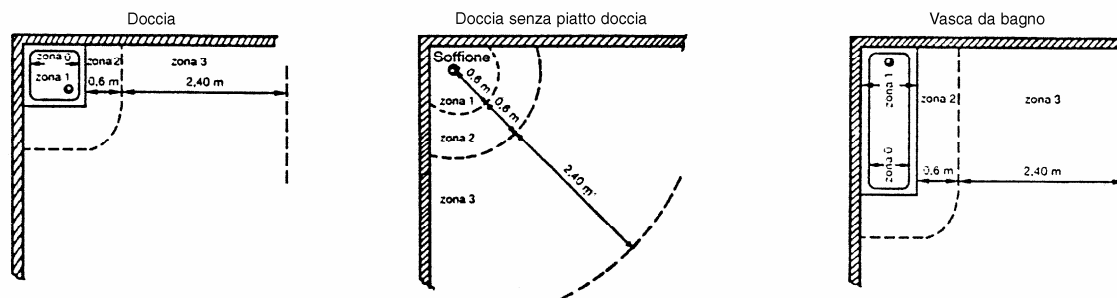

### 93.5.5. Identificazione dei cavi - Raggio di curvatura

I cavi per essere individuati dovranno essere chiaramente contraddistinti con opportuni contrassegni. Il raggio di curvatura dei cavi rigidi e semirigidi non dovrà essere inferiore a 12 volte il loro diametro esterno.

### 93.5.6. Connessioni dei conduttori (giunzioni e derivazioni)

Le giunzioni dei conduttori dovranno essere effettuate, negli impianti per edifici civili, mediante morsettiere contenute entro cassette, senza con questo alterare la conducibilità, l'isolamento e la sicurezza dell'impianto. Si potrà derogare da tale norma, se ammesso, qualora le giunzioni siano realizzate con morsetti muniti di rivestimento isolante.

Le connessioni dovranno essere accessibili per ispezioni e prove e, ove possibile ubicate nelle cassette; non saranno ammesse entro i tubi ed entro le scatole porta frutto. Potranno essere ammesse nei canali, a condizione che abbiano resistenza meccaniche ed isolamento equivalente a quello dei cavi e grado di protezione almeno IPXXB. Le giunzioni dovranno unire cavi delle stesse caratteristiche e colore delle anime.

Sarà ammessa la ripresa (entra-esci) sui morsetti per le derivazioni, a condizione che i morsetti siano di tipo doppio o siano di-

(106) La CEI 64-8, al punto 701.32, così classifica le zone di rischio:

- **Zona 0**: - volume interno alla vasca da bagno od al piatto doccia;
- **Zona 1**: - volume delimitato dalla superficie verticale circoscritta ai detti sanitari (od a 60 cm dal soffione doccia) per un'altezza di 2,25 m dal pavimento (o dal fondo apparecchio se a più di 15 cm);
- **Zona 2**: - volume delimitato dalla superficie precedente e da una superficie parallela posta a 60 cm di distanza e di 2,25 m di altezza;
- **Zona 3**: - volume determinato c.s. con ulteriore superficie verticale posta a distanza di 2,40 m.

menzionati per la sezione totale dei conduttori.

#### **93.5.7. Sollecitazioni meccaniche**

I conduttori non dovranno essere sottoposti a sollecitazioni meccaniche oltre quelle dovute al peso proprio, nè dovranno trasmetterle ai morsetti delle cassette, delle scatole, delle prese, dei comandi e degli apparecchi utilizzatori.

#### **93.5.8. Attraversamenti**

Negli attraversamenti di pavimenti, pareti, stipiti di finestre o porte, le condutture dovranno essere protette mediante tubo, anche se trattasi di impianti in vista. In quest'ultimo caso i tubi dovranno essere protetti con adatte bocchette isolanti e trovarsi a non meno di 15 cm dal piano del pavimento.

#### **93.5.9. Condutture in vista**

L'installazione di condutture in vista, qualora prevista od ammessa, potrà essere effettuata solo quando non vi fosse pericolo di lesioni o deterioramenti meccanici per le condutture stesse. L'installazione su parete sarà effettuata mediante apposite gaffette inossidabili che non danneggino i cavi, curando di non fissare più di un cavo con le stesse gaffette (salvo l'impiego di gaffette multiple).

#### **93.5.10. Condutture in tubo protettivo**

I cavi infilati in tubi protettivi dovranno essere sfilabili con facilità e senza danneggiamenti. Il diametro interno dei tubi protettivi dovrà essere pari almeno a 1,3 volte il diametro del cerchio circoscritto al fascio di cavi in essi contenuto (1,5 volte quando i cavi fossero sotto guaina metallica). In ogni caso non sarà inferiore a  $\varnothing$  16 mm (diametro interno  $\varnothing$  10,7 per i tubi in pvc flessibili, leggeri o pesanti, e 13,3 o 13 per i tubi in pvc rigidi, leggeri o pesanti).

I tubi in vista dovranno essere installati in modo da permettere lo scarico di eventuale condensa, salvo che per gli impianti stagni; l'eliminazione della condensa si otterrà attraverso fori delle cassette di giunzione.

Sia per gli impianti in vista che per quelli incassati, il tracciato dei tubi protettivi dovrà essere scelto in modo che i singoli tratti abbiano un andamento rettilineo orizzontale o verticale. I cambiamenti di direzione dovranno essere effettuati o con pezzi speciali, o mediante piegature tali da non danneggiare i tubi e da non pregiudicare la sfilabilità dei cavi (107).

#### **93.5.11. Canali**

Nei canali la sezione occupata dai cavi di energia, tenuto conto del volume occupato dalle connessioni, non dovrà superare il 50% della sezione utile del canale stesso. Inoltre ove il canale fosse occupato in contemporanea da cavi di energia e cavi di segnale, dovrà essere munito di setto o setti di separazione; in alternativa i cavi di segnale dovranno essere protetti da ulteriore tubo passante nel canale ovvero isolati per la tensione nominale dei cavi di energia.

Nel caso di canali o tubi metallici, tutti i cavi del medesimo circuito dovranno essere installati nello stesso tubo o canale onde evitare riscaldamenti per correnti indotte.

#### **93.5.12. Cassette e scatole**

Nell'installazione delle cassette e delle scatole si dovranno rispettare le condizioni di impiego per le quali sono state costruite, tenendo conto delle superfici al finito degli intonachi o dei rivestimenti e provvedendo che in ogni caso ne risulti agevole l'ispezione. Qualora le scatole fossero in materiale metallico, dovranno essere protette dalla corrosione e messe a terra con apposito collegamento al conduttore di protezione.

I coperchi delle cassette dovranno essere fissabili a vite. All'interno, il volume occupato dai cavi e dalle giunzioni non dovrà superare il 50%.

#### **93.5.13. Prese a spina**

Potranno essere mono o trifasi ed in ogni caso dovranno essere munite di polo di terra. In ambienti soggetti a spruzzi d'acqua avranno grado di protezione di almeno IP44 (IP55 nel caso di ambienti soggetti a getti di acqua).

Per condizioni operative gravose o nel caso di corrente nominale superiore a 16 A od ancora nei circuiti trifase, le prese saranno del tipo 23-12 CEI (prese CEE). Nel caso di corrente nominale superiore a 16 A le prese saranno abbinate ad un interruttore interbloccato con le stesse (108); tale soluzione sarà opportuna anche quando la corrente di cortocircuito, al livello della presa, superi 5 kA, indipendentemente dalla corrente nominale della presa a spina.

La corrente nominale dell'interruttore automatico posto a protezione del circuito prese non dovrà superare la corrente nominale delle prese alimentate; per le prese bipasso tale corrente sarà del pari di 16 A (109).

Negli ambienti ove sia prevista l'installazione di elettrodomestici dovranno essere collocate anche delle prese tipo P30 10/16 A (schuko).

#### **93.5.14. Limitatori di tensione**

Ove ricorrano particolari condizioni (110) e comunque se prescritto, sui quadri, all'ingresso degli impianti, dovranno venire installati appositi limitatori per proteggere gli stessi dalle sovratensioni indotte da fulmine. Tale installazione non sarà necessaria per gli edifici dotati di impianto di protezione contro i fulmini (LPS).

---

(107) Il raggio di curvatura non dovrà essere inferiore a tre volte il diametro esterno del tubo protettivo.

(108) L'art. 311 del D.P.R. 547/55 richiede, per l'alimentazione di macchine ed apparecchi di potenza superiore a 1000 W, un interruttore a monte della presa a spina.

(109) Nel caso di installazione di più prese, dovendo comunque la corrente del circuito risultare inferiore alla corrente nominale dell'interruttore, le stesse dovranno essere alimentate, nell'ipotesi di funzionamento contemporaneo, da più circuiti.

(110) Condizioni:

- impianto alimentato con linea aerea (nuda od in cavo);
- impianto alimentato con cavo interrato non schermato;
- carico d'incendio relativo all'edificio maggiore di 20 kg/m<sup>2</sup>.

### 93.5.15. Quadri

I quadri dovranno essere installati in luoghi accessibili. Sarà vietata la loro installazione in ambienti con pericolo d'incendio o di esplosione. Per gli ambienti bagnati sarà ammessa solo l'installazione di quadri completamente chiusi e senza parti metalliche accessibili.

Qualora il progetto riguardasse un edificio a più piani, considerato come unica unità d'impianto (es. scuole, uffici, ecc.) dovrà essere installato per ogni piano almeno un quadro (111), per il sezionamento, la manovra e la protezione, oltre al quadro generale centralizzato.

I quadri dovranno essere del tipo ASD, conformi alle norme CEI 17-13/1 e 17-13 /3 e dotati di targa di individuazione e di istruzioni di montaggio (per le parti assemblabili in cantiere). In particolare saranno tenute in conto le istruzioni relative al declassamento degli interruttori per sovratemperatura.

### 93.5.16. Ubicazione delle apparecchiature

Per l'ubicazione delle apparecchiature dovrà farsi riferimento alle CEI 64-8/5 e 64-50; in particolare:

- le prese a spina dovranno essere poste ad un'altezza non inferiore a 17,5 cm dal pavimento (7 cm se da canalizzazioni o zoccoli);
- i comandi luce ad altezza di 90 cm (70÷80 se per comodini in camere da letto, 110÷120 se per specchi nei servizi);
- i pulsanti a tirante per vasca o doccia ad un'altezza superiore a 225 cm;
- il passacordone per scaldacqua ad un'altezza non inferiore a 180 cm;
- il citofono ad un'altezza di 140 cm; il quadretto elettrico a 160 cm.

Si richiamano peraltro le disposizioni relative all'eliminazione delle barriere architettoniche di cui al D. M. 236/89 relativamente a comandi, prese, citofoni, ecc. Nei locali servizi previsti per i portatori di handicap dovrà essere installato un campanello di allarme in prossimità della vasca e del vaso.

## Art. 94

### IMPIANTI DI FOGNATURE

#### 94.0. GENERALITÀ

##### 94.0.1. Osservanza delle disposizioni ufficiali

Gli impianti di fognatura (112) dovranno essere realizzati nel rispetto delle previsioni progettuali e di contratto nonché con l'osservanza delle disposizioni e prescrizioni ufficiali emanate e vigenti all'atto dell'esecuzione e delle norme di regolamento locale. Dovranno comunque essere rispettate le "Norme tecniche relative alle tubazioni" emanate con D.M. 12 dicembre 1985 nonché le relative "Istruzioni" diffuse con Circolare Min. I.L. PP. n. 27291 del 20 marzo 1986. Sarà tenuto conto in particolare delle "Norme tecniche generali per la regolamentazione dell'installazione e dell'esercizio degli impianti di fognatura e di depurazione" di cui all'Allegato 4 della Delibera 4 febbraio 1977 dello stesso Comitato (113), nonché del D. Leg.vo 11 maggio 1999, n. 152 avente per oggetto le "Disposizioni sulla tutela delle acque dall'inquinamento e recepimento della direttiva 91/271/CEE concernente il trattamento delle acque reflue urbane..." e riportante, nell'Allegato 5, i "Limiti di emissione degli scarichi idrici" (con le modifiche e le integrazioni di cui al D. Leg.vo n. 258/2000).

Saranno a carico dell'Appaltatore tutti gli adempimenti, gli oneri e le spese derivanti dai rapporti con le Autorità locali (per le pratiche di allacciamento, per le autorizzazioni, ecc. nonché per le visite ed i controlli eventualmente disposti) come pure saranno a carico dello stesso l'assunzione di tutte le informazioni relative a detti adempimenti ed in genere gli oneri previsti ai punti 27.12, 27.17 e 27.35 del presente Capitolato.

##### 94.0.2. Progetto degli impianti

In analogia a quanto in generale prescritto al punto 92.0.2. del presente testo, l'Appaltatore sarà tenuto a presentare, non meno di 30 giorni prima dell'esecuzione degli impianti, il progetto esecutivo degli stessi, in doppia copia, redatto da un Ingegnere o da un Perito competente nel ramo.

Gli elaborati di progetto, che dovranno essere firmati dal professionista redattore e dall'Appaltatore, comprenderanno i seguenti elaborati:

- relazione illustrativa;
- calcolo dettagliato delle portate delle tubazioni e/o condotti di vario tipo e verifica dei relativi diametri o sezioni in rapporto anche alle velocità limite più avanti prescritte;

---

(111) Il quadro od i quadri secondari di distribuzione interesseranno, per ogni piano, una determinata zona dello stesso, o tutto il piano, secondo che lo stesso sia costituito da uno o più raggruppamenti di unità omofunzionali.

Essi saranno posti in locali sempre accessibili e saranno convenientemente protetti contro le manomissioni. Saranno inoltre costituiti in modo da rendere facile l'ispezione e la manutenzione dei collegamenti elettrici e dell'apparecchiatura.

(112) Per impianti di fognatura dovranno intendersi tutte le reti esterne di canalizzazione, generalmente sotterranee, atte a raccogliere ed allontanare dagli insediamenti le acque superficiali (meteoriche, di lavaggio, ecc.) e quelle reflue provenienti dai complessi insediati e dalle attività umane in generale. Le canalizzazioni, in funzione del ruolo svolto nella rete fognaria, saranno distinte secondo la seguente terminologia:

- fognone: canalizzazioni elementari che raccolgono le acque provenienti da fognoli di allacciamento e/o da caditoie, convogliandole ai collettori;
- collettori: canalizzazioni costituenti l'ossatura principale della rete che raccolgono le acque provenienti dalle fognone e, se del caso, quelle direttamente addotte da fognoli e/o caditoie, convogliandole in un emissario;
- emissario: canale che, partendo dal termine della rete, adduce le acque raccolte al recapito finale.

Una rete di fognatura sarà definita poi a sistema misto se raccoglie nella stessa canalizzazione sia le acque di tempo asciutto che quelle di pioggia, ed a sistema separato se le acque reflue vengono raccolte in un'apposita rete, distinta da quella che raccoglie le acque superficiali.

(113) Delibera 4 febbraio 1977 - Criteri, metodologie e norme tecniche generali di cui all'art. 2 lett. b), d), e) della legge 10 maggio 1976, n. 319, recante norme per la tutela delle acque dall'inquinamento.

- disegni particolareggiati, seguiti a scala opportuna, e chiara rappresentazione grafica di ogni dettaglio esecutivo.

Qualora dagli allegati di contratto non dovesse risultare l'esatta posizione degli attacchi, degli allacciamenti, degli sbocchi, ecc., od in generale non dovesse risultare sufficientemente chiara l'articolazione funzionale dei vari elementi dell'impianto, al fine della migliore definizione del progetto o delle verifiche, l'Appaltatore sarà tenuto a richiedere per iscritto alla Direzione precise indicazioni rimanendo obbligato, in difetto, ad operare le occorrenti modifiche, a propria cura e spese, ed a risarcire eventuali danni conseguenti. Lo stesso dicasi qualora le modifiche dipendessero da omesse o non sufficienti informazioni presso le competenti Autorità locali.

#### **94.0.3. Prescrizioni tecniche generali**

Le canalizzazioni fognarie e le opere d'arte connesse dovranno essere impermeabili alla penetrazione di acque dall'esterno ed alla fuoriuscita di liquami dal loro interno nelle previste condizioni di esercizio. Le sezioni prefabbricate dovranno assicurare l'impermeabilità dei giunti di collegamento e la linearità del piano di scorrimento.

Le canalizzazioni e le opere d'arte connesse dovranno resistere alle azioni di tipo fisico, chimico e biologico eventualmente provocate dalle acque reflue e/o superficiali correnti in esse. Tale resistenza potrà essere assicurata sia dal materiale costituente le canalizzazioni, che da idonei rivestimenti. L'impiego del materiale di rivestimento e delle sezioni prefabbricate sarà ammesso solo su presentazione di apposita dichiarazione di garanzia, debitamente documentata, dalla Ditta fabbricatrice.

Il regime di velocità delle acque nelle canalizzazioni dovrà essere tale da evitare sia la formazione di depositi di materiali, che l'abrasione delle superfici interne; inoltre i tempi di permanenza delle acque nelle canalizzazioni non dovranno dar luogo a fenomeni di settizzazioni delle acque stesse.

Il piano di scorrimento nei manufatti di ispezione dovrà rispettare la linearità della livelletta della canalizzazione in uscita dai manufatti stessi. Le caditoie dovranno essere munite di dispositivi idonei ad impedire l'uscita dalle canalizzazioni di animali vettori e/o di esalazioni moleste.

Le stazioni di sollevamento dovranno sempre essere munite di un numero di macchine tale da assicurare un'adeguata riserva. I tempi di attacco e stacco delle macchine dovranno consentire la loro utilizzazione al meglio delle curve di rendimento ed al minimo di usura, tenendo conto che i periodi di permanenza delle acque nelle vasche di adescamento non determinino fenomeni di settizzazione delle acque stesse.

La giacitura nel sottosuolo delle reti fognarie dovrà essere realizzata in modo tale da evitare interferenze con quelle di altri sottoservizi; in particolare le canalizzazioni fognarie dovranno sempre essere tenute debitamente distanti ed al di sotto delle condotte di acqua potabile.

Le canalizzazioni dovranno sempre essere verificate ai carichi esterni, permanenti ed accidentali, tenendo conto anche della profondità di posa e delle principali caratteristiche geotecniche dei terreni di posa e di ricoprimento.